

PROVINCIA DI

Milano

MANDAMENTO DI

Susio

COMUNE DI



Seregno

Comune di Seregno

PEZZE d'appoggio nel Consuntivo 1874

Provincia di Milano

Parte Seconda Uscita

ARCHIVIO STORICO DEL

COMUNE DI SEREGNO

INVENTARIO DEGLI ATTI DALLE ORIGINI AL 1949

VOLUME I

TITOLO

CATEGORIA VI

Numero
delle
pezze

Somma

Lire C.

131.
124.
142
73
94

Mariani Gioachino

24 00
52 00
30 00
115 -
250 -
471.00



Seregno, 2009



a cura di Cooperativa CAeB - Milano

PROVINCIA DI

Milano

MANDAMENTO DI

Susio

COMUNE DI

Seregno

PEZZE d'appoggio pel consuntivo 1874

Parte Seconda Uscita

N ^o del Mandato	TITOLO II. CATEGORIA VI. <i>Art. 66 - 67 - 68 =</i>	Numero delle pezze	Somma	
			Lire	C.
131.	<i>Mariani Gioachimo fobb ferrajo</i>	1	24	00
124.	<i>Ferrario Giomatto muratore</i>	1.	52	00
142	<i>Basilio Ambrogio = per le trombe</i>	1.	30	00
79 =	<i>Basilio Ambrogio 3 -</i>	1.	115	-
94	<i>Basilio Ambrogio per l'orologio</i>		250	-
Con il contributo di		<i>totale</i>	471	00



Comune di Seregno



Regione Lombardia
Culture, Identità e Autonomie
della Lombardia

Archivio storico del Comune di Seregno

Volume I - Inventario degli atti dalle origini al 1949

Realizzazione a cura di



Cooperativa CAeB, Milano

Progetto e direzione lavori: Paolo Pozzi

Riordino e inventariazione: Alessandro Merlini

Redazione degli indici: Gabriele Locatelli

In copertina: disegni delle uniformi (figurini) (22 aprile 1898) (ASSer., Carteggio, b. 77, fasc. 3).

Presentazione

Nel 2006 il Comune di Seregno dava avvio al Progetto “La memoria del tempo”: progetto per il riordino e l’inventariazione informatizzata dell’Archivio storico all’interno di un intervento più generale volto alla riorganizzazione del patrimonio documentale comunale.

Con determinazione n. 971 del 18 dicembre del Dirigente dell’Area programmazione finanziaria e servizi interni affidava a CAeB l’incarico relativo al primo lotto di intervento che riguarda i documenti dell’Archivio storico fino al 1950.

Contestualmente con il trasferimento dell’archivio storico presso la Biblioteca civica “Ettore Pozzoli” si evidenziava il legame forte tra il sapere di oggi e la memoria storica della città.

L’archivio storico conservato presso la sede comunale era sprovvisto di strumenti di corredo adeguati; l’ultimo inventario era stato infatti realizzato nel 1950 ed era largamente incompleto.

L’inventario che qui si presenta descrive gli atti fino al 1949 nella loro completezza secondo gli standard internazionali, nazionali e regionali e secondo le indicazioni fornite dalla Soprintendenza archivistica.

Il lavoro di riordino ed inventariazione informatizzata, reso possibile grazie anche al contributo diretto della Regione Lombardia, costituisce solo la prima tappa di un progetto, che utilizzando le nuove tecnologie informatiche, vuole creare le condizioni perché tutti i cittadini possano accedere all’archivio storico, dunque alla storia della propria città.

Sommario

Comune di Seregno	8
Profilo storico istituzionale.....	8
Storia archivistica	11
Criteri di ordinamento	12
Sistema classificatorio utilizzato per il carteggio (Titolario Astengo)	14
Nota sul nuovo ordinamento dell'Archivio storico e le specifiche di descrizione	17
Avvertenza per la consultazione.....	19
Raccolta di immagini dall'Archivio storico di Seregno	21
Inventario degli atti dalle origini al 1949.....	35
Categoria 1 – Amministrazione (1831 – 1949)	37
<i>Classe 1.1 – Ufficio comunale (1836 – 1945).....</i>	<i>39</i>
<i>Classe 1.2 – Archivio comunale (1865 – 1948).....</i>	<i>42</i>
<i>Classe 1.3 – Economato (1911 – 1949).....</i>	<i>44</i>
<i>Classe 1.4 – Elezioni amministrative (1928 – 1947)</i>	<i>50</i>
<i>Classe 1.5 – Sindaco, assessori, consiglieri (1832 – 1949).....</i>	<i>53</i>
<i>Classe 1.6 – Dipendenti comunali (impiegati e salariati) (1861 – 1949).....</i>	<i>59</i>
<i>Classe 1.7 – Locali per uffici (1934 – 1947)</i>	<i>88</i>
<i>Classe 1.8 – Sessioni del consiglio (1831 – 1949).....</i>	<i>89</i>
<i>Classe 1.9 – Cause, liti (conflitti riguardanti l'amministrazione) (1838 – 1949).....</i>	<i>98</i>
<i>Classe 1.10 – Servizi amministrativi (1929 – 1944)</i>	<i>103</i>
<i>Classe 1.11 – Inchieste, ispezioni (1883 – 1940).....</i>	<i>103</i>
<i>Classe 1.12 – Istituti amministrati dal comune (1886 – 1963).....</i>	<i>106</i>
Categoria 2 - Opere pie - beneficenza (Assistenza pubblica) (1759 – 1949)	117
<i>Classe 2.1 – Rapporti con istituzioni varie di assistenza e beneficenza (1759 – 1949) ..</i>	<i>119</i>
<i>Classe 2.2 – Ospizi (1857 – 1949).....</i>	<i>129</i>
<i>Classe 2.3 – Brefotrofi (1855 – 1949)</i>	<i>136</i>
<i>Classe 2.4 – Società operaie (e organismi di volontariato) (1908 – 1945).....</i>	<i>145</i>
<i>Classe 2.5 – Lotterie, tombole (1923 – 1949).....</i>	<i>147</i>
Categoria 3 - Polizia urbana e rurale	149
<i>Classe 3.1 – Personale per la polizia locale (1898 – 1949).....</i>	<i>151</i>
<i>Classe 3.2 – Servizi, regolamento di polizia urbana (1871 – 1950).....</i>	<i>153</i>
Categoria 4 – Sanità e igiene (1828 – 1949)	167
<i>Classe 4.1 – Ufficio sanitario(1845 – 1949).....</i>	<i>169</i>
<i>Classe 4.2 – Servizio sanitario (1828 – 1949).....</i>	<i>177</i>
<i>Classe 4.3 – Epidemie (1843 – 1949).....</i>	<i>195</i>
<i>Classe 4.5 – Igiene pubblica, regolamento, macelli (1870 – 1949)</i>	<i>203</i>
<i>Classe 4.6 – Polizia mortuaria (e cimiteri) (1855 – 1957).....</i>	<i>215</i>
Categoria 5 – Finanze (1727 – 1956)	231

<i>Classe 5.1 – Proprietà comunali (1727 – 1952)</i>	233
<i>Classe 5.2 – Bilanci, conti (1840 – 1949)</i>	254
<i>Classe 5.3 – Imposte, tasse (1849 – 1950)</i>	258
<i>Classe 5.4 – Dazi (1876 – 1949)</i>	279
<i>Classe 5.5 – Catasto (1861 – 1948)</i>	290
<i>Classe 5.6 – Privative (1906 – 1944)</i>	293
<i>Classe 5.7 – Mutui (1849 – 1956)</i>	295
<i>Classe 5.8 – Eredità (1928 – 1932)</i>	307
<i>Classe 5.9 – Servizio esattoria e tesoreria (1859 – 1949)</i>	307
Categoria 6 – Governo (1845 – 1949)	313
<i>Classe 6.1 – Leggi, decreti, gazzette ufficiali (1845 – 1949)</i>	315
<i>Classe 6.2 – Elezioni politiche (partiti e associazioni) (1934 – 1948)</i>	317
<i>Classe 6.3 – Feste e lutti nazionali (1911 – 1945)</i>	326
<i>Classe 6.4 – Azioni di valore civile (1909 – 1949)</i>	330
<i>Classe 6.5 – Concessioni governative (1934 – 1946)</i>	332
Categoria 7 – Grazia – giustizia e culto (1777 – 1948)	333
<i>Classe 7.1 – Uffici giudiziari (1861 – 1948)</i>	335
<i>Classe 7.2 – Giurati (1913 – 1946)</i>	337
<i>Classe 7.3 – Carceri mandamentali (1906 – 1945)</i>	339
<i>Classe 7.5 – Archivio notarile (e professioni legali) (1855 – 1948)</i>	340
<i>Classe 7.6 – Culto (1777 – 1945)</i>	341
Categoria 8 – Leva e truppe	347
<i>Classe 8.1 – Liste ed operazioni di leva (1857 – 1949)</i>	349
<i>Classe 8.2 – Servizi militari (e assistenza, associazioni) (1860 – 1950)</i>	352
<i>Classe 8.3 – Tiro a segno (1862 – 1945)</i>	387
<i>Classe 8.4 – Caserme militari (1859 – 1948)</i>	388
Categoria 9 – Istruzione pubblica (1816 – 1950)	397
<i>Classe 9.1 – Rapporti con le autorità scolastiche (1861 – 1950)</i>	399
<i>Classe 9.2 – Asili e scuole elementari (scuola materna ed elementare) (1816 – 1949)</i>	403
<i>Classe 9.3 – Educatori comunali (attività complementari della scuola) (1906 – 1948)</i>	422
<i>Classe 9.4 – Educatori comunali (attività complementari della scuola) (1824 – 1949)</i>	426
<i>Classe 9.7 – Università (1934 – 1949)</i>	439
<i>Classe 9.8 – Istituti scientifici e culturali (1855 – 1946)</i>	439
<i>Classe 9.9 – Educazione sportiva (1924 – 1949)</i>	443
Categoria 10 - Lavori pubblici, poste - telegrafi, telefoni (1817 – 1955)	449
<i>Classe 10.1 – Strade, piazze (1817 – 1954)</i>	451
<i>Classe 10.3 – Illuminazione (1856 – 1949)</i>	484
<i>Classe 10.4 – Acque e fontane (1834 – 1955)</i>	486
<i>Classe 10.5 – Consorzi stradali e idraulici (1849 – 1949)</i>	503
<i>Classe 10.6 – Espropriazioni (1909 – 1941)</i>	507
<i>Classe 10.7 – Poste, telegrafi, telefoni, radio-televisione (1905 – 1950)</i>	507
<i>Classe 10.8 – Ferrovie (e trasporti) (1874 – 1950)</i>	512
<i>Classe 10.9 – Ufficio tecnico (1864 – 1949)</i>	519

<i>Classe 10.10 – Restauro (edilizia pubblica e privata) (1860 – 1950)</i>	521
Categoria 11 – Agricoltura, industria e commercio (1834 – 1949).....	539
<i>Classe 11.1 – Agricoltura, caccia, pesca (1860 – 1949)</i>	541
<i>Classe 11.2 – Industria e artigianato (1834 – 1949)</i>	555
<i>Classe 11.3 – Commercio e turismo (1904 – 1949)</i>	566
<i>Classe 11.4 – Fiere e mercati (1870 – 1949)</i>	575
<i>Classe 11.5 – Pesi e misure (1860 – 1947)</i>	577
Categoria 12 - Stato civile - censimento – statistica (1857 – 1949).....	583
<i>Classe 12.1 – Stato civile (1865 – 1949)</i>	585
<i>Classe 12.2 – Censimento (1861 – 1949)</i>	592
<i>Classe 12.3 – Statistica (ed anagrafe) (1857 – 1949)</i>	595
Categoria 13 – Esteri (1901 – 1949).....	601
<i>Classe 13.1 – Comunicazioni con l'estero (1902 – 1949)</i>	603
<i>Classe 13.2 – Emigrazioni (1901 – 1945)</i>	603
<i>Classe 13.3 – Emigranti (1932 – 1942)</i>	604
Categoria 15 - Sicurezza pubblica (polizia amministrativa) (1854 – 1950).....	607
<i>Classe 15.1 – Pubblica incolumità (1859 – 1949)</i>	609
<i>Classe 15.2 – Polveri e materie esplodenti (1872 – 1949)</i>	611
<i>Classe 15.3 – Teatri (1907 – 1949)</i>	613
<i>Classe 15.4 – Esercizi pubblici (1879 – 1950)</i>	617
<i>Classe 15.5 – Scioperi (1907 – 1945)</i>	624
<i>Classe 15.7 – Pregiudicati (1856 – 1942)</i>	625
<i>Classe 15.8 – Varie di pubblica sicurezza (1910 – 1948)</i>	625
<i>Classe 15.9 – Contributi a spese militari (1925 – 1949)</i>	628
<i>Classe 15.10 – Mentecatti (1854 – 1949)</i>	630
<i>Classe 15.11 – Incendi (1893 – 1948)</i>	631

Comune di Seregno

Profilo storico istituzionale

L'esistenza di un ordinamento comunale è testimoniata da un documento datato 14 luglio 1273, in cui due rappresentanti del comune, delegati dall'assemblea dei capi di famiglia riunitasi il 12 luglio di quello stesso anno, sotto la presidenza di tre consoli e dei procuratori generali del comune, vengono investiti delle terre sottratte al monastero di Meda. (1).

Negli "Statuti delle acque e delle strade del contado di Milano fatti nel 1346" Seregno risulta incluso nella pieve di Desio e viene elencato tra le località cui spetta la manutenzione della "strata da Niguarda" come "el borgo da Seregnio" (Compartizione delle fagie 1346).

Nei registri dell'estimo del ducato di Milano del 1558 e nei successivi aggiornamenti del XVII secolo Seregno risulta ancora compreso nella medesima pieve (2).

Dalle risposte ai 45 quesiti della giunta del censimento del 1751 emerge che la comunità di Seregno era divisa in quattro "comuni" – Dominante, Odescalchi, Porta e Cassina Savina – e contava in totale circa 3.000 anime.

Il comune era amministrato da tre sindaci, tre deputati e da un console, unico per tutti quattro i "comunetti", eletto da tutto il "popolo" convocato in pubblica piazza. Ad altri due deputati, detti cavalieri, nominati dai compadroni nobili della comunità, veniva invece affidata la compilazione e la ripartizione delle imposte annuali, riscosse da un esattore.

I comuni Dominante, Odescalchi e Porta erano infine assistiti da tre cancellieri, residenti tutti tre in loco, ai quali restava affidata la custodia delle rispettive scritture pubbliche (3).

A metà del XVIII secolo la comunità, già parte del feudo di Desio dal 1476, poi scorporata e rinfeudata dalla regia camera nel 1713 (Casanova 1930), aveva il podestà feudale residente in Milano e rappresentato in loco da un luogotenente, a cui corrispondeva un onorario "a titolo di podestaria", ed era sottoposta alla giurisdizione regia del vicario della Martesana, presso la cui sede di Vimercate il console, tutore dell'ordine pubblico, era tenuto ogni anno a prestare l'ordinario giuramento (4).

Nel compartimento territoriale dello stato di Milano (5) il comune di Seregno risulta inserito nel ducato di Milano, pieve di Desio.

Nel 1771 Seregno contava 3.418 abitanti (Statistica anime Lombardia, 1771).

Con la successiva suddivisione della Lombardia austriaca in 8 province (6) il comune, sempre compreso nella pieve di Desio, venne incluso nella provincia di Milano.

In forza del nuovo compartimento territoriale per l'anno 1791, il comune di Seregno rimase a far parte della pieve di Desio, inserito nel XII "distretto censuario" della provincia di Milano (Compartimento Lombardia, 1791).

Nella legge 27 marzo 1798 di organizzazione del dipartimento del Lario (legge 7 germinale anno VI) il "comune di Seregno pieve di Desio" risulta indicato al contempo come comune facente distretto a sé e come comune inserito nel distretto di Desio.

In seguito alla legge 26 settembre 1798 di ripartizione territoriale dei dipartimenti d'Olona, Alto Po, Serio e Mincio (legge 5 vendemmiale anno VII), Seregno rimase a far parte del distretto di Desio, trasportato nel dipartimento d'Olona.

Il comune, in forza della legge 13 maggio 1801 di ripartizione territoriale della Repubblica Cisalpina (legge 23 fiorile anno IX), venne poi incluso nel distretto III del dipartimento d'Olona, con capoluogo Monza.

Con l'attivazione del compartimento territoriale del Regno d'Italia (7) il comune di Seregno, sempre compreso nel dipartimento d'Olona, fu inserito nel distretto I di Milano, cantone VII di Desio: comune di II classe, contava 3.224 abitanti.

In forza del decreto di aggregazione e unione dei comuni del dipartimento d'Olona (8) al comune di Seregno, incluso nel distretto I di Milano, cantone VI di Milano, fu aggregato il comune soppresso di Cassina Savina: la popolazione raggiunse così le 3.592 unità.

Con il successivo decreto di concentrazione e unione dei comuni del dipartimento d'Olona (9), Seregno venne a comprendere altri due aggregati: Cassina Aliprandi e Paina. Inserito nel distretto III di Monza, cantone IV di Desio, il comune contava 4.361 abitanti.

Con il compartimento territoriale delle province lombarde del regno Lombardo-Veneto (10) il comune di Seregno venne inserito nella provincia di Milano, distretto V di Barlassina.

Con dispaccio governativo 19 marzo 1821 al convocato generale venne sostituito il consiglio comunale (Prospetti variazioni compartimentali al 1829).

Il comune rimase nel distretto V di Barlassina anche in seguito al successivo compartimento territoriale delle province lombarde (11).

Nel compartimento territoriale della Lombardia (12) il comune di Seregno, dotato di consiglio comunale privo di ufficio proprio, risulta ancora compreso nella provincia di Milano, distretto VIII di Barlassina. La sua popolazione ammontava a 4.958 abitanti.

In seguito all'unione temporanea delle province lombarde al regno di Sardegna, in base al compartimento territoriale stabilito con la legge 23 ottobre 1859, il comune di Seregno con 6.367 abitanti, retto da un consiglio di venti membri e da una giunta di quattro membri, fu incluso nel mandamento III di Desio, circondario III di Monza, provincia di Milano. Alla costituzione nel 1861 del Regno d'Italia, il comune aveva una popolazione residente di 5.948 abitanti (Censimento 1861). In base alla legge sull'ordinamento comunale del 1865 il comune veniva amministrato da un sindaco, da una giunta e da un consiglio. Nel 1867 il comune risultava incluso nello stesso mandamento, circondario e provincia (Circoscrizione amministrativa 1867). Nel 1869 al comune di Seregno venne aggregato il soppresso comune di Paina (R.D. 14 febbraio 1869, n. 4905). Nel 1870 dal comune di Seregno venne staccata la frazione di Paina, aggregata al comune di Giussano (R.D. 1 settembre 1870, n. 5862). Popolazione residente nel comune: abitanti 6.801 (Censimento 1871); abitanti 8.079 (Censimento 1881); abitanti 12.050 (Censimento 1901); abitanti 14.976 (Censimento 1911); abitanti 15.748 (Censimento 1921). Nel 1924 il comune risultava incluso nel circondario di Monza della provincia di Milano. In seguito alla riforma dell'ordinamento comunale disposta nel 1926 il comune veniva amministrato da un podestà.

Popolazione residente nel comune: abitanti 17.883 (Censimento 1931); abitanti 19.308 (Censimento 1936). In seguito alla riforma dell'ordinamento comunale disposta nel 1946 il comune di Seregno veniva amministrato da un sindaco, da una giunta e da un consiglio.

Popolazione residente nel comune: abitanti 24.371 (Censimento 1951); abitanti 27.824 (Censimento 1961); abitanti 35.239 (Censimento 1971). Nel 1971 il comune di Seregno aveva una superficie di ettari 1.301.

(Informazioni tratte da "Progetto Civita, Le istituzioni storiche del territorio lombardo", Regione Lombardia, 2000 e 2002, Milano, a cura di Cooperativa CAeB per le notizie fino al 1859 e di Caterina Antonioni per le notizie dal 1859 al 1971).

Note:

1. Cfr. G. Picasso, M. Tagliabue (a cura di), *Seregno una comunità di Brianza nella storia. Sec. XI – XX, s.l., s.d.*,
2. *Estimi del ducato di Milano del 1558, con aggiornamenti fino al XVII secolo*, ASCMi, Località foresi, cartt. 1-52.
3. *Risposte ai Quarantacinque quesiti della Real Giunta del Censimento, 1751*, ASMi, Catasto, cartt. 3018-3025 (distretti censuari della provincia di Pavia); cartt. 3026-3042 (distretti censuari della provincia di Como); cartt. 3043-3051 (distretti censuari della provincia di Lodi); cartt. 3052-3058

- (distretti censuari della provincia di Cremona); cartt. 3059-3074 (distretti censuari della provincia di Milano) .
4. *Ibidem*
 5. *Editto portante il comparto territoriale dello Stato di Milano*, 10 giugno 1757, ASMi, Codice Censuario, Milano, 1760..
 6. *Editto portante il compartimento territoriale della Lombardia austriaca*, 26 settembre 1786, ASMi.
 7. *"Decreto sull'Amministrazione pubblica, e sul Comparto territoriale del Regno"*, 8 giugno 1805, Napoleone, Imperatore dei francesi e Re d'Italia, "Bollettino delle leggi del Regno d'Italia. Parte prima. Dal 1 Gennaio al 30 Giugno 1805", Milano, [1805], pp. 141-304.
 8. *Aggregazione e unione dei comuni del dipartimento d'Olona*, 4 novembre 1809, Eugenio Napoleone di Francia, Vice Re d'Italia, Arcicancelliere di Stato dell'Impero Francese, Principe di Venezia, e luogotenente di S. M. I. e Re per il comando in capo dell'Armata d'Italia, ASMi, Censo p.m., cart. 764.
 9. *Concentrazione e unione dei comuni del dipartimento d'Olona*, 8 novembre 1811, Eugenio Napoleone di Francia, Vice Re d'Italia, Principe di Venezia, Arcicancelliere di Stato dell'Impero Francese, ASMi, Censo p.m., cart. 764.
 10. *"Compartimento territoriale della Lombardia da attivarsi col 1° maggio"*, 12 febbraio 1816, Imperiale regio governo di Milano, "Atti del governo di Lombardia. Parte prima. Dal 1° gennaio al 30 giugno 1816", Milano, [1816], pp. 62-176.
 11. *"Pubblicazione del compartimento territoriale delle provincie lombarde rettificato a seconda delle variazioni sopravvenute dopo il febbraio 1816"*, 1 luglio 1844, Imperiale Regio Governo, "Raccolta degli atti dei Governi di Milano e di Venezia e delle disposizioni generali emanate dalle diverse autorità in oggetti sì amministrativi che giudiziari divisa in due parti. Volume II. Parte prima. Patenti e notificazioni pubblicate dal 1° luglio al 31 dicembre 1844", Milano, 1844, pp. 83-127.
 12. *"Compartimento territoriale della Lombardia"*, 23 giugno 1853, Luogotenenza Lombarda, "Bollettino provinciale degli atti di Governo per la Lombardia. Parte II. Volume unico=puntata 1-16. Anno 1853", Milano, 1853, pp. 207-293.

Storia archivistica

Il primo documento relativo all'archivio del Comune di Seregno data 5 ottobre 1908. Si tratta di una lettera circolare della prefettura di Milano in cui si annuncia: "è stato conferito all'On. Avv. Pirro Aporti... l'incarico di procedere ad una ispezione degli Archivi di deposito dell'Amministrazione provinciale, dei Comuni e delle Istituzioni di beneficenza". (1) Di tale attività ispettiva non v'è però comunque traccia nell'archivio.

Nel 1928 appare il segno di una prima costituzione dell'archivio in due lettere indirizzate ad Antonio Sala e Carlo Formenti, collezionisti di documenti riguardanti recenti e passati avvenimenti cittadini. In tali lettere "dovendo compilare una cronistoria della nostra Borgata e costituire un archivio storico municipale" si chiede da parte del podestà la donazione dei documenti. (2)

Non si è in grado di sapere se questi documenti siano stati donati ma in risposta ad una lettera circolare della Prefettura di Milano del 17 ottobre 1935 avente per oggetto "Antichi archivi degli enti locali" il podestà di Seregno assicura che "per quanto io sappia, nell'archivio di questo Comune non sono conservati documenti preziosi né sotto il profilo storico, né aventi elevato valore economico". (3)

Una prima opera di sistemazione degli atti è operata nel 1940 "dovendosi procedere presso l'Archivio comunale a diligenti ricerche di dati occorrenti a corredare le domande di pensione di alcuni dipendenti del Comune collocati a riposo, nonché alla compilazione dei fogli matricolari di tutto il personale del Comune". L'incarico viene affidato a personale interno (4) che in 337 ore provvede anche alla "compilazione ed al controllo delle liste di censimento per la mobilitazione privata".

Il riordino comunque non sembra aver seguito criteri archivistici come si può evincere dalla relazione sulla consistenza e la natura dell'archivio comunale che il podestà di Seregno trasmette in risposta alla circolare n. 47247 Div. 3 del 14.8.1941 XIX. Si tratta infatti di una mera elencazione di alcune serie senza alcun ordine logico. (5)

La situazione quindi richiede un altro intervento deliberato dalla Giunta comunale in data 28 novembre 1947. In tale deliberazione si decide anche di spostare l'archivio dalla sede del palazzo comunale al sotterraneo della Scuola L. Cadorna. Che l'archivio sia in completo disordine viene anche confermato dal preventivo per la sistemazione dell'archivio comunale proposto il 21 novembre 1947 dalla Ditta Camillo Gipponi. In tale lettera (6) si sottolinea al punto 1. che "Tutte le pratiche devono essere controllate verificate e suddivise per Categoria, Classe, Fascicoli e, formare i rispettivi sottofascicoli". I lavori di Gipponi si chiudono l'anno successivo con la redazione dell'inventario che viene poi approvato dal Soprintendente il 10 giugno 1950. Per quanto riguarda il trasloco degli atti esiste solo un preventivo dei lavori da svolgere da parte del dirigente dell'Ufficio tecnico del 28 novembre 1947, ma è già sicuramente avvenuto come si evince dalla relazione sullo stato dell'archivio (7) a seguito della visita ispettiva di Giulio Stecchi funzionario della Prefettura di Milano nel 1948.

Nel 1971 la Giunta prendeva atto dello stato di totale confusione in cui versavano gli atti successivi al 1950 (in realtà a partire dal 1949) depositati ancora nella scuola L. Cadorna e affidava l'incarico della sistemazione degli atti a Leonardo Armillotta (8). L'intervento di riordino prendeva in carico tutti gli atti sfuggiti al precedente inventario per chiudersi con il 1965. Tale inventario non viene trasmesso in Soprintendenza. Nel corso di questo intervento viene completamente sconvolta l'organizzazione dell'archivio estrapolando dagli atti ordinati ed inventariati fino al 1947 le pratiche di edilizia privata e la contabilità, inserite in annualità, senza procedere ad una nuova numerazione.

Nel maggio 1988 viene poi redatto il terzo inventario relativo alle annualità 1966-1984 ad opera di Antonio Alberti. Tale inventario dà per buono, pur non assumendosi alcuna responsabilità, il lavoro precedente (9) limitandosi a raccogliere prima del 1966 "tutti gli atti e documenti dal 1935 al 1965 sfuggiti a precedenti inventari, contenuti in 14 faldoni". L'inventario trasmesso in Soprintendenza viene approvato in data 25 luglio 1988 (10). L'archivio nel frattempo è stato trasferito dalla Scuola L. Cadorna allo scantinato del palazzo comunale.

Nel 2006 il Comune di Seregno con determinazione n. 971 del 18 dicembre del Dirigente dell'Area programmazione finanziaria e servizi interni affidava a CAeB l'incarico per il riordino e l'inventariazione informatizzata dell'Archivio storico fino al 1950. Contestualmente l'archivio storico viene trasferito presso la Biblioteca civica.

L'intervento ha avuto termine nel maggio del 2008 con la totale revisione del precedente strumento di corredo e con l'informatizzazione, mediante il programma Sesamo prodotto dalla Regione Lombardia, delle descrizioni inventariali secondo gli standard internazionali, nazionali e regionali e secondo le indicazioni fornite in corso d'opera dalla Soprintendenza archivistica.

Criteria di ordinamento

Durante gli interventi sopra delineati, in particolare nel primo di essi, la documentazione, anche quella più antica, è stata riordinata applicando a ritroso il titolario di classificazione previsto dalla circolare Astengo del 1897.

Nel corso del nostro intervento non è stato rinvenuto alcun titolario originario e si sono rilevate esigue tracce di una classificazione precedente. Non è stato possibile quindi costituire la sezione antecedente il 1987.

Sono stati invece estratti gli atti relativi alle istituzioni pubbliche di assistenza e beneficenza, inseriti nella categoria II dell'archivio comunale, e all'Ufficio di conciliazione inseriti nella categoria VII.

L'archivio storico comunale è pertanto ora organizzato in due sezioni di Carteggio e una costituita dalle Serie particolari.

- Sezione I - Atti dal 1727 al 1949

La sezione è costituita dalle unità archivistiche create dal 1727 al 1949. Organizzate in base al titolario Astengo, le unità archivistiche sono disposte, come originariamente impostato dagli uffici, per serie di categoria e classe. All'interno di ogni singola classe la documentazione è ulteriormente organizzata in fascicoli tematici che costituiscono di fatto delle sottoserie, anche se non dichiarate nel titolario. All'interno dei "fascicoli tematici" la documentazione è organizzata, in prevalenza, per tipologia documentaria o procedimentale, ad esempio: Archivio comunale, disposizioni; Archivio comunale, corrispondenza, Archivio comunale, riordino; Archivio comunale, scarto.

- Sezione II - Atti dal 1950

La sezione è costituita dalle unità archivistiche di procedimenti conclusi a partire dal 1950. Organizzate in base al titolario Astengo, le unità archivistiche sono disposte per serie annuale di categoria e classe. La disposizione dei fascicoli per annualità è avvenuta in base all'estremo superiore della documentazione contenuta.

Le Serie particolari, costituite dagli uffici e descritte nella seconda parte dell'inventario, non presentano distinzione tra parte antica e parte moderna. Sono costituite da atti conservati in faldoni e da registri.

Per l'elenco delle serie si veda il volume relativo alle serie particolari.

Note

(1) Cfr. Archivio storico del Comune di Seregno (d'ora in poi ASSer.), b. 2, fasc. 4

(2) Ibidem.

(3) Ibidem.

(4) Ibidem.

(5) Cfr. ASSer., b. 2, fasc. 5.

(6) Cfr. ASSer., b. 2, fasc. 4.

(7) Cfr. Ibidem.

- (8) Cfr. Archivio di deposito del Comune di Seregno, b. 2134, fasc. 2.
- (9) Cfr. La prefazione all'Inventario generale dell'archivio 1966-1984.
- (10) Trasmesso alla Soprintendenza il 9 giugno 1988 e dopo il sopralluogo dell'11 giugno si approva in data 25 luglio 1988. Nell'occasione la Soprintendenza chiede che siano trasmessi gli inventari precedenti e chiede i criteri adottati per le estrapolazioni delle pratiche edilizie e del conto consuntivo. Raccomanda anche di rifare l'inventario degli atti più antichi (1780-1949). Dopo i chiarimenti sulla logica delle estrapolazioni approva l'inventario n. 2 "fino al 1965" il 18 ottobre 1989.

Sistema classificatorio utilizzato per il carteggio (Titolario Astengo)

Cat. I Amministrazione

- Cl. I.1 Ufficio comunale (Ente Comune)*
- Cl. I.2 Archivio comunale*
- Cl. I.3 Economato*
- Cl. I.4 Elezioni amministrative*
- Cl. I.5 Sindaco, assessori, consiglieri*
- Cl. I.6 Dipendenti comunali (impiegati e salariati)*
- Cl. I.7 Locali per gli uffici*
- Cl. I.8 Sessioni del consiglio*
- Cl. I.9 Cause, liti (conflitti riguardanti l'amministrazione)*
- Cl. I.10 Servizi amministrativi*
- Cl. I.11 Inchieste, ispezioni*
- Cl. I.12 Istituti amministrati dal comune*

Cat. II Opere pie - beneficenza (Assistenza pubblica)

- Cl. II.1 Rapporti con istituzioni varie di assistenza e beneficenza*
- Cl. II.2 Ospizi*
- Cl. II.3 Brefotrofi*
- Cl. II.4 Società operaie (e organismi di volontariato)*
- Cl. II.5 Lotterie, tombole*

Cat. III Polizia urbana e rurale

- Cl. III.1 Personale per la polizia locale*
- Cl. III.2 Servizi, regolamento di polizia urbana*

Cat. IV Sanità ed igiene

- Cl. IV.1 Ufficio sanitario*
- Cl. IV.2 Servizio sanitario*
- Cl. IV.3 Epidemie*
- Cl. IV.4 Sanità marittima*
- Cl. IV.5 Igiene pubblica, regolamento, macelli*
- Cl. IV.6 Polizia mortuaria (e cimiteri)*
- Cl. IV.7 Ecologia*
- Cl. IV.8 AIDS*
- Cl. IV.9 Tossicodipendenza*

Cat. V Finanze

- Cl. V.1 Proprietà comunali*
- Cl. V.2 Bilanci, conti*
- Cl. V.3 Imposte, tasse*
- Cl. V.4 Dazi*
- Cl. V.5 Catasto*
- Cl. V.6 Privative*
- Cl. V.7 Mutui*
- Cl. V.8 Eredità*
- Cl. V.9 Servizio esattoria e tesoreria*

Cat. VI Governo

- Cl. VI.1 Leggi, decreti, gazzette ufficiali*
- Cl. VI.2 Elezioni politiche (partiti e associazioni)*

- Cl. VI.3 Feste e lutti nazionali*
- Cl. VI.4 Azioni di valore civile*
- Cl. VI.5 Concessioni governative*

Cat. VII Grazia - giustizia e culto

- Cl. VII.1 Uffici giudiziari*
- Cl. VII.2 Giurati*
- Cl. VII.3 Carceri mandamentali*
- Cl. VII.4 Rapporti col conciliatore*
- Cl. VII.5 Archivio notarile (e professioni legali)*
- Cl. VII.6 Culto*

Cat. VIII Leva e truppa

- Cl. VIII.1 Liste ed operazioni di leva*
- Cl. VIII.2 Servizi militari (e assistenza, associazioni)*
- Cl. VIII.3 Tiro a segno*
- Cl. VIII.4 Caserme militari*

Cat. IX Istruzione pubblica

- Cl. IX.1 Rapporti con le autorità scolastiche*
- Cl. IX.2 Asili e scuole elementari (scuola materna ed elementare)*
- Cl. IX.3 Educatori comunali (attività complementari della scuola)*
- Cl. IX.4 Ginnasi (scuola media dell'obbligo)*
- Cl. IX.5 Licei (classici, scientifici, linguistici, artistici, musicali)*
- Cl. IX.6 Scuole tecniche (istituti medi superiori, magistrali)*
- Cl. IX.7 Università*
- Cl. IX.8 Istituti scientifici e culturali*
- Cl. IX.9 Educazione sportiva*

Cat. X Lavori pubblici, poste - telegrafi, telefoni

- Cl. X.1 Strade, piazze*
- Cl. X.2 Ponti*
- Cl. X.3 Illuminazione*
- Cl. X.4 Acque e fontane*
- Cl. X.5 Consorzi stradali e idraulici*
- Cl. X.6 Espropriazioni*
- Cl. X.7 Poste, telegrafi, telefoni, radiotelevisione*
- Cl. X.8 Ferrovie (e trasporti)*
- Cl. X.9 Ufficio tecnico*
- Cl. X.10 Restauro (edilizia pubblica e privata)*
- Cl. X.11 Porti, spiagge, opere marittime*

Cat. XI Agricoltura, industria, commercio

- Cl. XI.1 Agricoltura, caccia, pesca*
- Cl. XI.2 Industria e artigianato*
- Cl. XI.3 Commercio e turismo*
- Cl. XI.4 Fiere e mercati*
- Cl. XI.5 Pesi e misure*

Cat. XII Stato civile - censimento - statistica

- Cl. XII.1 Stato civile*
- Cl. XII.2 Censimento*

Cl. XII.3 Statistica (ed anagrafe)

Cat. XIII Esteri

Cl. XIII.1 Comunicazioni con l'estero

Cl. XIII.2 Emigrazioni

Cl. XIII.3 Emigranti

Cat. XIV Varie

Cl. XIV.1 Classe unica: oggetti diversi non classificati nelle altre categorie

Cat. XV Sicurezza pubblica (polizia amministrativa)

Cl. XV.1 Pubblica incolumità

Cl. XV.2 Polveri e materie esplodenti

Cl. XV.3 Teatri

Cl. XV.4 Esercizi pubblici

Cl. XV.5 Scioperi

Cl. XV.6 Mendicità

Cl. XV.7 Pregiudicati

Cl. XV.8 Varie di pubblica sicurezza

Cl. XV.9 Contributi a spese militari

Cl. XV.10 Mentecatti

Cl. XV.11 Incendi

Cl. XV.12 Nomadi

Cl. XV.13 Extracomunitari

Nota sul nuovo ordinamento dell'Archivio storico e le specifiche di descrizione

In conformità alla normativa (nazionale e internazionale) e alle disposizioni della Soprintendenza archivistica per la Lombardia sono stati operati i seguenti interventi.

Sono stati estratti dal carteggio gli atti relativi:

- alle Istituzioni pubbliche di assistenza e beneficenza, inseriti nella categoria II;
- all'Ufficio di conciliazione, inseriti nella categoria VII;
- al SEPRAL (Sezione provinciale alimentazione), inseriti nella categoria III;
- al Consorzio di vigilanza igienica e profilassi per i comuni di Seregno, Cesano Maderno e Giussano, inseriti nell'Appendice.

Tali atti sono stati ricomposti nei relativi fondi.

Sono stati inoltre estratti dal carteggio alcuni atti che costituiscono serie particolari quali:

- le pratiche di edilizia privata, inserite nella categoria X;
- le pratiche dei piccoli interventi edilizi, inserite nella categoria X;
- i fascicoli nominativi delle Spedalità, inseriti nella categoria II,
- i fogli relativi ai capi famiglia nati prima e dopo il 1881, inseriti dopo il carteggio del 1949 e prima dell'Appendice.

Tali atti sono stati collocati nella sezione relativa alle Serie particolari.

Gli "Atti sfuggiti al precedente riordino dal 1908 al 1949" descritti nelle prime pagine dell'inventario relativo agli atti 1950-1965 e collocati nell'Appendice sono stati ricollocati nelle categorie e classi di appartenenza.

L'archivio storico comunale è pertanto ora organizzato in maniera coerente in due sezioni di Carteggio e una costituita dalle Serie particolari.

La nuova struttura ricalca naturalmente la precedente ma un numero considerevole di fascicoli non è più collocato nella posizione originaria. Molti fascicoli sono entrati a far parte di altri fondi (archivi aggregati), altri sono passati dal Carteggio alle Serie particolari (quindi dalla sezione 1 alla 3), altri ancora sono rimasti nel carteggio ma si sono spostati di categoria e classe perché è stata operata una revisione completa della classificazione.

Inoltre va ricordato che la numerazione originaria dei fascicoli riportata sulle copertine presentava notevoli salti di numerazione e una parte delle Pratiche di edilizia privata era già stata tolta dal carteggio senza operare alcuna rinumerazione.

Naturalmente nel nuovo inventario per tutti i fascicoli è stata riportata in un campo apposito ("segnatura precedente") la collocazione prima del presente intervento.

Al termine dei lavori di riordino l'Archivio storico del Comune di Seregno per quanto riguarda la Prima sezione ha una consistenza di 301 faldoni (contenenti 2.151 unità archivistiche).

Per quanto riguarda la consistenza degli archivi aggregati si veda il volume con i relativi inventari.

Per la descrizione archivistica si è fatto riferimento:

- alle "Norme per la pubblicazione degli inventari" (circolare del Ministero dell'interno n. 39/1966, Direzione generale degli archivi di Stato, Ufficio studi e pubblicazioni);

- alle disposizioni impartite dalla Soprintendenza archivistica per la Lombardia;
- alle norme presenti nella “Guida operativa per l’ordinamento e l’inventariazione di archivi storici”, curata dalla Regione Lombardia;
- alla più recente normativa internazionale sugli standard descrittivi (ISAD e ISAAR).

A corredo dell’inventario è stato prodotto un adeguato indice delle persone, dei luoghi e delle istituzioni citate nell’inventario (per le norme seguite vedi le Avvertenze agli indici).

Avvertenza per la consultazione

Le unità archivistiche della prima parte (Atti dal 1797 al 1949) sono organizzate in base al titolario Astengo. Le unità sono disposte, come originariamente impostato dagli uffici, per serie di categoria e classe.

All'interno di ogni singola classe la documentazione è ulteriormente organizzata in fascicoli tematici che costituiscono di fatto delle sottoserie, anche se non dichiarate nel titolario.

All'interno dei "fascicoli tematici" la documentazione è organizzata, in prevalenza, per tipologia documentaria o procedimentale partendo dalla disposizioni e dalla corrispondenza per arrivare agli oggetti specifici.

Si è preferito non introdurre il terzo livello di classificazione, peraltro non previsto dal titolario Astengo, ma riportare il titolo tematico nella prima unità seguito dagli estremi cronologici relativi a tutte le unità appartenenti allo stesso fascicolo.

Nelle singole unità, appartenenti al fascicolo tematico, è inoltre riportato all'inizio nel capo contenuto, il titolo del fascicolo generale come nell'esempio riportato.

22. Economato e forniture (1911 - 1949)

Disposizioni

Estremi cronologici: 1940 - 1949

Economato e forniture. Circolari prefettizie in merito all'acquisto e all'uso di carta e stampati, alla forniture di enti ausiliari.

Fascicolo

Classificazione: 1.3

Segnatura precedente: cart. 8

Segnatura definitiva: b. 2, fasc. 12

23. Corrispondenza

Estremi cronologici: 1928 - 1949

Economato e forniture. Comunicazioni con ditte e imprese per l'invio di offerte per l'acquisto di materiali di varia natura, evasioni di ordini, contestazione di alcune fatture e richieste di stampati.

Fascicolo

Classificazione: 1.3

Segnatura precedente: cart. 8

Segnatura definitiva: b. 2, fasc. 13

24. Appalti per la fornitura di stampati

Estremi cronologici: 1911 - 1939

Economato e forniture. Licitazione privata per la fornitura di stampati occorrenti al Comune (1939) e appalto per oggetti di cancelleria e stampati per il Comune e le scuole comunali (1911).

Fascicolo

Classificazione: 1.3

Segnatura precedente: cart. 8

Segnatura definitiva: b. 2, fasc. 14

25. Acquisto di macchine da scrivere

Estremi cronologici: 1925 - 1948

Economato e forniture. Offerte per l'acquisto delle macchine da scrivere della ditta Olivetti di Ivrea.

Fascicolo

Classificazione: 1.3

Segnatura precedente: cart. 8

Segnatura definitiva: b. 3, fasc. 1

Raccolta di immagini dall'Archivio storico di Seregno



Le pagine che seguono le immagini di alcuni documenti presenti nell'Archivio storico del Comune di Seregno.

PROVINCIA DI *Milano* MANDAMENTO DI *Levia*
COMUNE DI *Seregno*

PEZZE d'appoggio pel consuntivo 1874
Parte Seconda Uscita

N. del Mandato	TITOLO II. CATEGORIA VI. <i>Art. 66-67 = 68 =</i>	Numero delle pezze	Somma	
			Lire	C.
131.	<i>Mariani Gioachino folt. ferrajo</i>	1	24	00
124.	<i>Ferrario Girolamo muratore</i>	1.	52	00
142	<i>Basilio Ambrogio - per le trombe</i>	1.	30	00
73	<i>Basilio Ambrogio</i>	1.	115	-
94	<i>Basilio Ambrogio per l'orologio</i>		250	-
	<i>Totale</i>		<u>147</u>	<u>00</u>

1 - Cartellina raggruppante i mandati di pagamento relativi al titolo II, categoria VI del bilancio del Comune di Seregno per l'anno 1874 (ASSer., Serie - Allegati al conto consuntivo, b. 6).

CIRCONDARIO DI *Monza*
 BILANCIO 1873
 Categoria *VI. Strada*
 TIT. CAP. ART. *68* **MANDATO DI PAGAMENTO**
 NUM. *94*
 DEL REGISTRO MANDATI

Il Sig. *Longoni Aug. Ferrini* Esattore del Comune di *Seregno* è autorizzato di pagare sui fondi risultanti dal Bilancio di questo Comune dell'anno 1873 all'individuo infra-nominato la somma di italiane lire *Duecento 2 Cinquante* cent. per le cause qui appresso, che, mediante il presente debitamente quitanzato e corredato dagli annessivi documenti, ne sarà scaricato nel suo conto esattoriale.

Somma stanziata.....	<i>500,00</i>
Pagamenti già fatti	
Montare del presente	<i>250,00</i>
Rimanenza disponibile.....	

Cognome e Nome	Indicazione delle spese	Somma da pagarsi	Documenti in appoggio	Firma del percipiente per servire di quitanza
<i>Basilico Ambrogio Meccanico</i>	<i>In acconto per riparazioni da esso fatte al pubblico Orologio</i>	<i>L. 250,00</i>	<i>Somma dal Bilancio</i>	<i>Dal Sig. Ambrogio</i>

Dato a *Seregno* addi *14 Dicembre* 1873
 IL SINDACO
 L' ASSESSORE *Marrioni Antea*
 IL SEGRETARIO *Marta*

Saronno. Tip. Volontè

2 - Mandato di pagamento a favore del meccanico Ambrogio Basilico - acconto per la riparazione del pubblico orologio, 14 dicembre 1873 (ASSer., Serie - Allegati al conto consuntivo, b. 6).

23

1527. g. Xbre
Istro di vendita fatta all' M.^{mo} S. March.
don Paolo Evolano Castelli da Carl' Ambroggio
del g.^m Gio. Carl' Anto. Paolo Eugenio fratelli
del g.^m Fran.^{co} Zio, e Nipoti Resnighi colla
Sigurtà in Solido di Fran.^{co} Alua detto il
Castellano d'un sito d'ortaglia di q. s. p. 3.
sit. nella Piazza di Mezzo del Borgo di Seregno
per il prezzo di \$ 325. Impi.
Item d'Inuestitura per anni 5. principiati a S.
Martino prop.^o Scopo fatta dal Dod.^o S. March.
nelli Dod.^o consorti Resnighi della Casa da
suo acquistata nel V. C. dell'Inauulata
Conessione presso S. Fran.^{co} di questa Città
\$ 64. all'anno f. Vog. dal D.^o Dr.
Cronico Cotta Not.^o di Milano f.

3.1 - Il documento più antico conservato nell'Archivio storico, prima pagina.

PROVINCIA DI Milano DISTRETTO V DI Barlasina

del Comune di Seregno

CONTO PREVENTIVO 1834

E S T I M O

Popolazione	Collettabili	del Particolari		del Comune		Complesivo	
Anime 3887	Teste 1000	Sc. 114169	Sc. 54	Sc.	Sc.	114169	54

Approvato con Ordinanza N. Mayo 1834. No. 6358 in Protocollo al No. 933. Nella Contenza.

4 - Conto preventivo del 1834 (ASSer., Serie Allegati al conto consuntivo, b. 1).

Provincia di Milano Distretto di Barlasina

CONTO CONSUNTIVO 1854

del Comune di Seregno

ESTIMO	POPOLAZIONE	COLLETTABILI
de' Privati Sc. 114169.54 de' Fondi Communal. » »	N. 3974	N. 1014
Totale Sc. 114169.54		

5 - Conto consuntivo del 1834 (ASSer., Serie Allegati al conto consuntivo, b. 1).

Capitolato
pel Regolatore del pubblico orologio
di Seregno

Art. 1.^o
Il Regolatore del pubblico orologio è tenuto a
ben regolato secondo l'ora medio di Roma

Art. 2.^o
E' fatto obbligo di montarlo tutti i giorni
in un modo sicuro, non che tener regolato l'orologio
del campanile secondo le stagioni.

Art. 3.^o
Sara pure obbligato di tener ben pulito tutto il
meccanismo dell'orologio, ed eseguire tutte quelle
opere e lavori di manutenzione che occorrono di
volta in volta a tutto suo carico e spesa.

Art. 4.^o
Ogni volta che l'orologio si trovera in disordine
sia nella puleria del meccanismo sia nell'orologio, il
Regolatore sara multato da questa Giunta all'uni-
cipale con una somma di L. 5, e l'ammenda
potra essere aumentata in caso di recidiva.

Art. 5.^o
Il Comune assegna al Regolatore l'annua
pensione di L. 80 da pagarsi di trimestre in due.

6 - Capitolato pel regolatore del pubblico orologio di Seregno, 31 dicembre 1882 (ASSer., Carteggio, b. 252, fasc. 6).

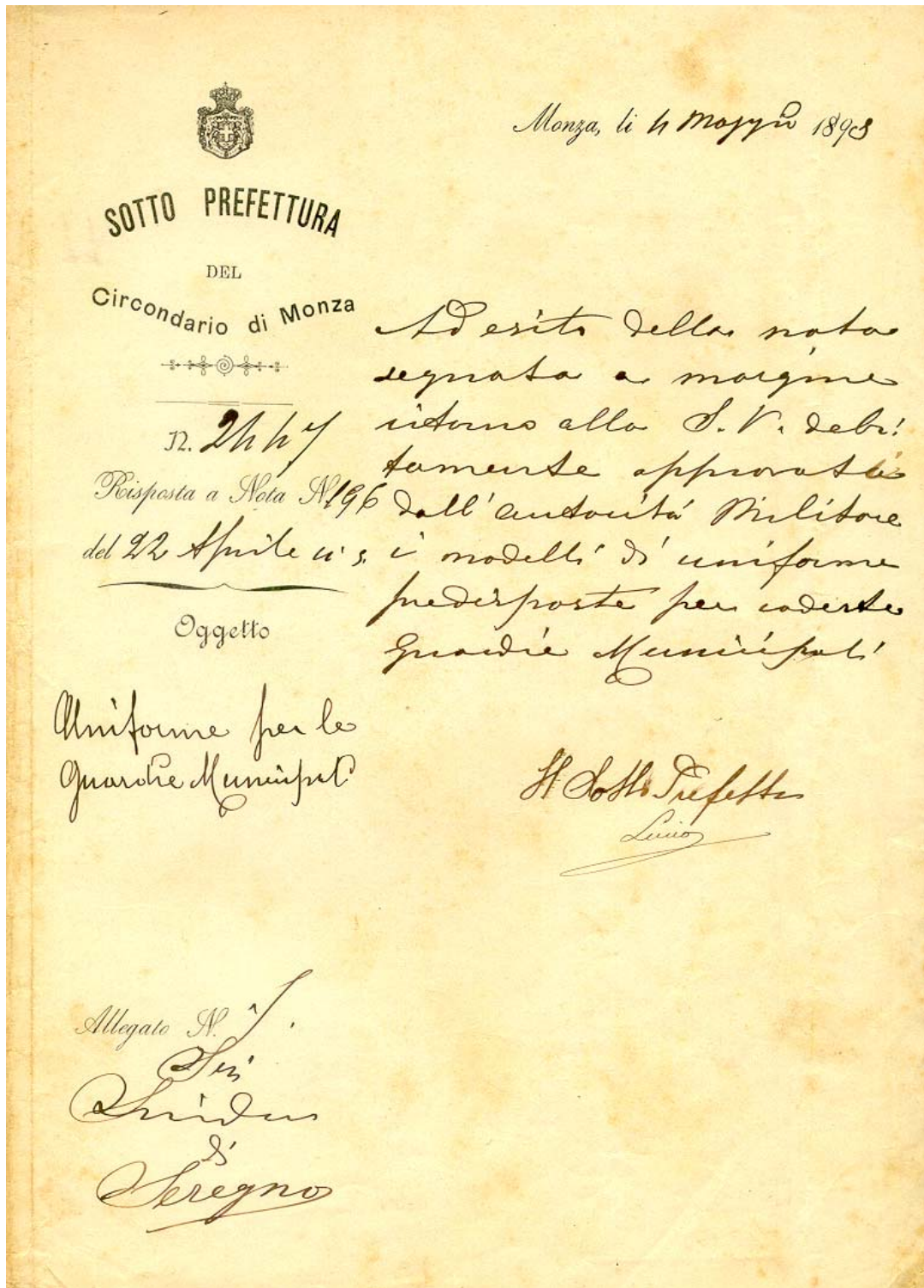

7.1 - Approvazione da parte della Sottoprefettura del circondario di Monza dell'uniforme per le guardie municipali di Seregno (4 maggio 1898).

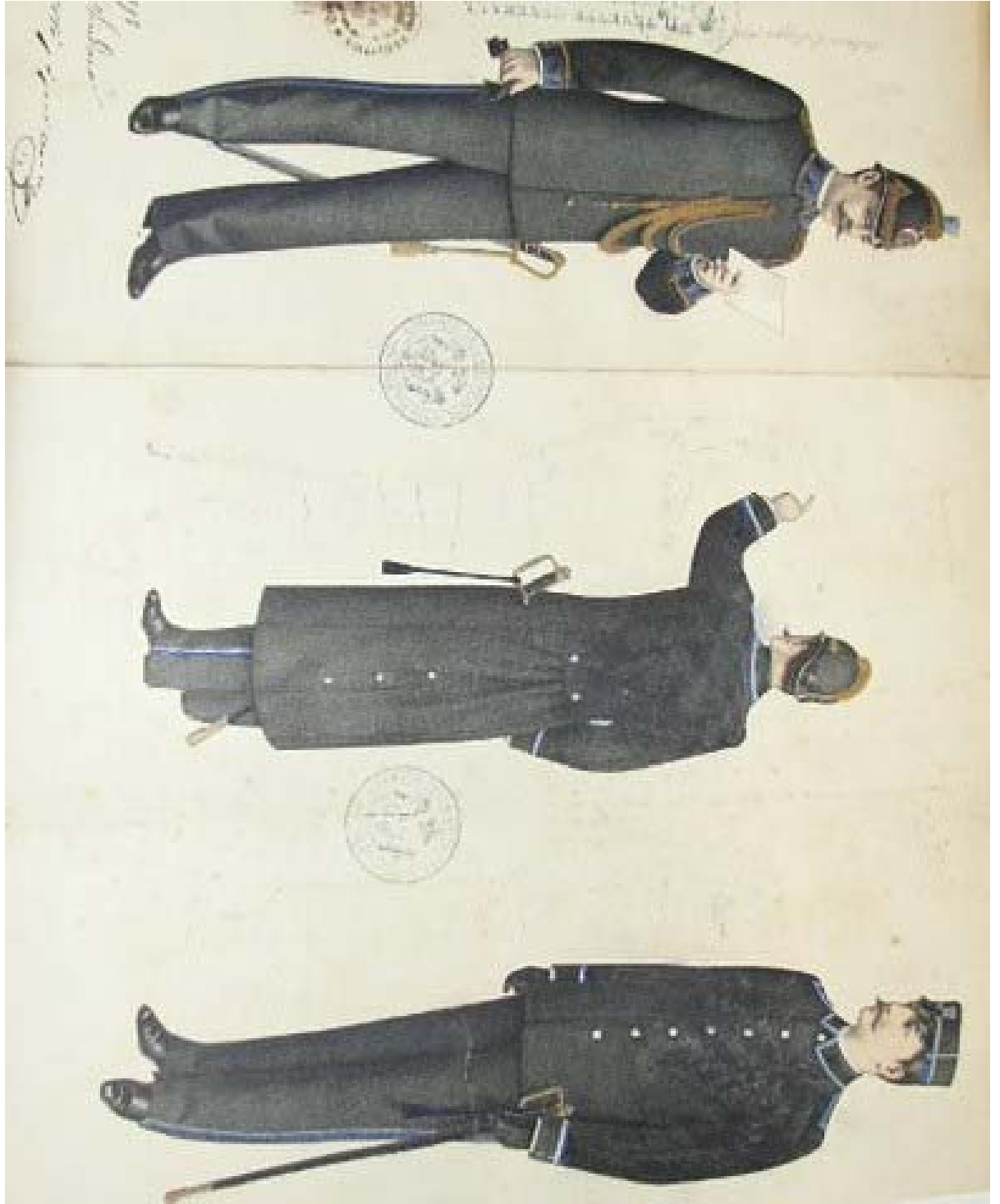

7.2 - Disegni delle uniformi (figurini) (22 aprile 1898) (ASSer., Carteggio, b. 77, fasc. 3).

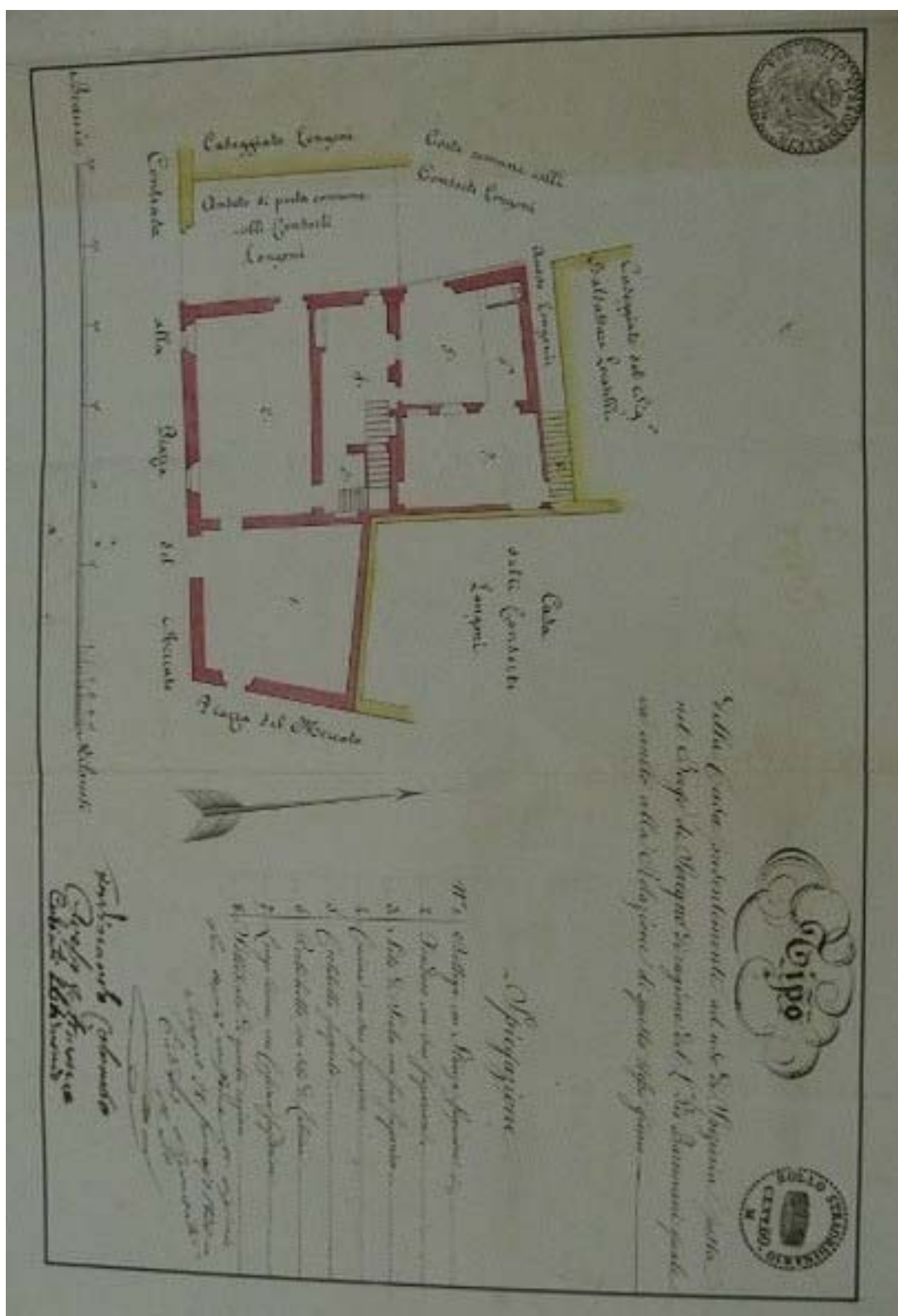

8 - Planimetria della casa sita in piazza del Mercato di proprietà del Luogo pio Barnovani, 28 gennaio 1833 (ASSer., Carteggio, b. 72, fasc. 7).

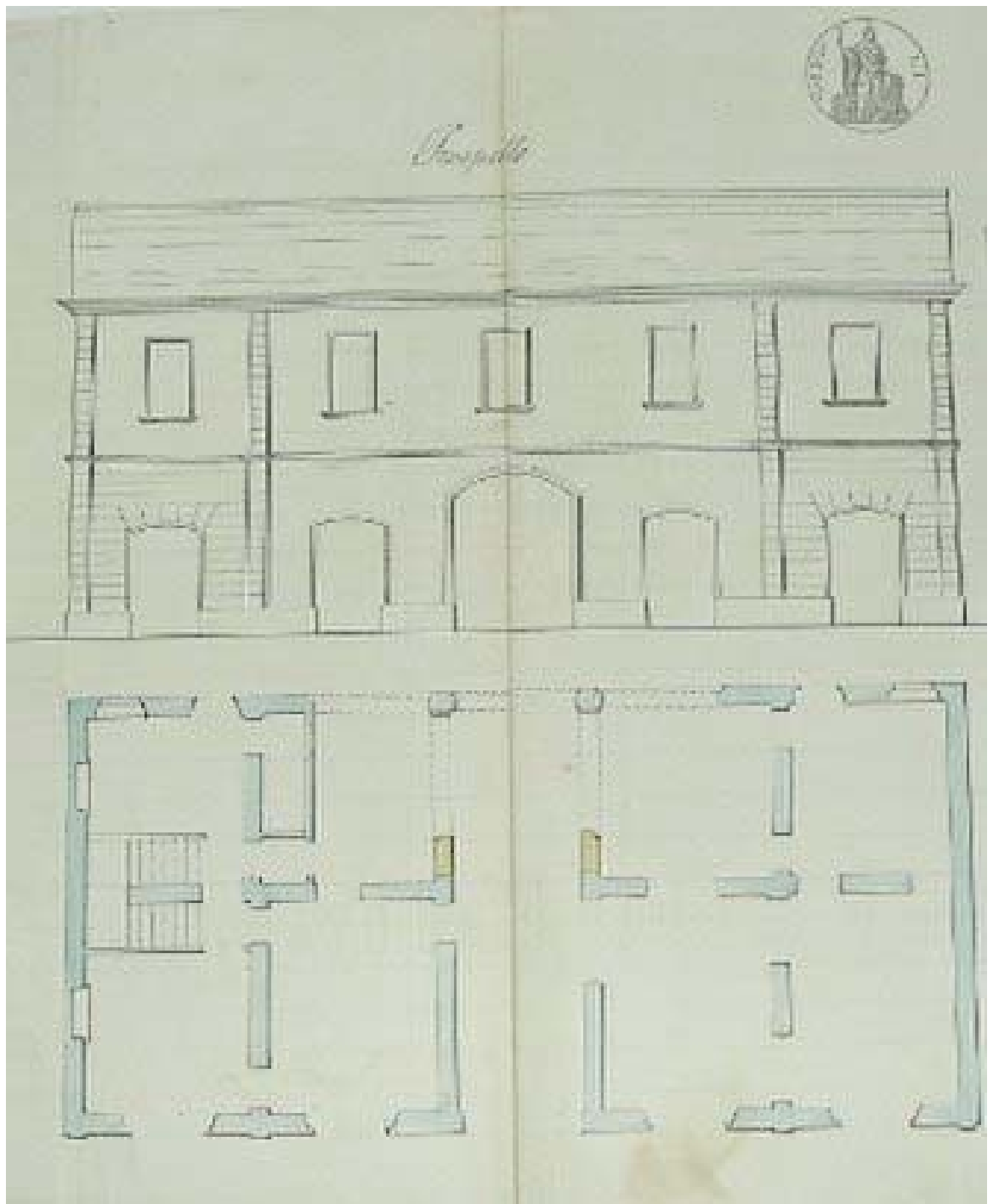

9 - Prospetto della Casa di proprietà del Signor Biella Luigi da erigersi sulla linea della traversa interna nel Comune di Seregno, 6 marzo 1880 (ASSer., Serie Licenze di costruzione, b. 1).



10 - Prospetto della casa di proprietà di Antonio Trabattoni, 21 maggio 1881 (ASSer., serie Licenze di costruzione, b. 1).

Inventario degli atti dalle origini al 1949

Categoria 1 – Amministrazione (1831 – 1949)

Classe 1.1 – Ufficio comunale (1836 – 1945)

1. Circoscrizione territoriale e aggregazione dei confini (1868 - 1928)

Corrispondenza

Estremi cronologici: 1923

Circoscrizione territoriale e aggregazione dei confini. Elenco dei comuni facenti parte della giurisdizione della Regia Pretura di Monza.

Fascicolo

Classificazione: 1.1

Segnatura precedente: cart. 1

Segnatura definitiva: b. 1, fasc. 1

2. Aggregazione del Comune di Paina a Seregno

Estremi cronologici: 1868 - 1870

Circoscrizione territoriale e aggregazione dei confini. Aggregazione del Comune di Paina a Seregno. Nomina dei consiglieri comunali di Seregno un tempo designati al Consiglio comunale di Paina, bilancio. Mandati di pagamento e verbali del Consiglio comunale del Comune di Paina. Decreto reale di soppressione del Comune di Paina e aggregazione al Comune di Seregno (14 febbraio 1869).

Fascicolo

Classificazione: 1.1

Segnatura precedente: cart. 1

Segnatura definitiva: b. 1, fasc. 2

3. Delimitazione dei confini territoriali con Desio

Estremi cronologici: 1880 - 1892

Circoscrizione territoriale e aggregazione dei confini. Delimitazione dei confini territoriali con Desio. Distacco del territorio delle cascine San Giuseppe ed Arienti con loro aggregazione al Comune di Desio, prospetto delle variazioni di superficie ed estimo fra i comuni di Seregno e Desio in seguito all'attuazione del nuovo censo del 1874, relazione sulla variazione dei confini territoriali (1884), richiesta di chiarimenti da parte del Comune di Seregno alla Direzione del Catasto di Milano, verbale di delimitazione del territorio comunale con planimetria e indicazione dei mappali (21 ottobre 1889).

Fascicolo

Classificazione: 1.1

Segnatura precedente: cart. 1

Segnatura definitiva: b. 1, fasc. 3

4. Proposta di fusione dei Comuni di Seregno, Carate, Giussano, Verano, Albiate e Triuggio

Estremi cronologici: 1927 - 1928

Circoscrizione territoriale e aggregazione dei confini. Proposta di fusione dei Comuni di Seregno, Carate, Giussano, Verano, Albiate e Triuggio. Copia della rivista "Il rinnovamento

amministrativo" (novembre 1927) e del "Corriere dei Comuni (5 agosto 1928 e 2 dicembre 1928) recanti proposte di aggregazione di comuni di piccole dimensioni. Proposte e ricorsi di alcuni comuni oggetto di aggregazione, planimetrie di Seregno e dei comuni limitrofi. Proposta di Luigi Silva, podestà di Seregno, al Ministero degli interni (1927), copie dell'opuscolo inviato a Benito Mussolini dal titolo "Per la nuova città di Alberto Lombardo" (nome proposto per la nuova città). Lettera del Podestà di Carate Brianza al Podestà di Seregno di rifiuto del progetto di unificazione; relazione del Podestà di Seregno al Prefetto di Milano; specchio riassuntivo della superficie, della popolazione e delle imposte dei comuni succitati.

Fascicolo

Classificazione: 1.1

Segnatura precedente: cart. 1

Segnatura definitiva: b. 1, fasc. 4

5. **Toponomastica e denominazione delle vie (1926 - 1944)**

Disposizioni

Estremi cronologici: 1926 - 1935

Toponomastica e denominazione delle vie. Disposizioni della Prefettura di Milano, in particolare sull'uso di intitolare vie e piazze con il nome del capo del Governo Benito Mussolini.

Fascicolo

Classificazione: 1.1

Segnatura precedente: cart. 1

Segnatura definitiva: b. 1, fasc. 5

6. **Corrispondenza**

Estremi cronologici: 1931 - 1945

Toponomastica e denominazione delle vie. Richiesta di intitolare una via alla data dell'11 febbraio da parte dell'Unione uomini cattolici, richiesta di chiarimenti sull'origine del nome della Cascina Comina, intitolazione delle vie Balbo e Costanzo Ciano alla già via Milano. Modifica del nome delle vie un tempo intitolate a personaggi e eventi dell'epoca fascista (1945).

Fascicolo

Classificazione: 1.1

Segnatura precedente: cart. 1

Segnatura definitiva: b. 1, fasc. 6

7. **Delibere per denominazione delle vie**

Estremi cronologici: 1939 - 1944

Toponomastica e denominazione delle vie. Delibere di intitolazione delle vie Costanzo Ciano, piazza Guglielmo Marconi, via Italo Balbo, via Ettore Muti, piazza Italia, corso del Popolo (le ultime tre in sostituzione di vie intitolate a re e alla casata sabauda).

Fascicolo

Classificazione: 1.1

Segnatura precedente: cart. 1

Segnatura definitiva: b. 1, fasc. 7

8. Cenni storici, stemma e gonfalone (1836 - 1942)

Norme

Estremi cronologici: 1836 - 1859

Cenni storici, stemma e gonfalone. Notizie storiche relative al periodo del Risorgimento avvenute a Seregno: elenco della quantità di vino requisito dall'I. R. truppa austriaca il 28 maggio 1859, relazione sulla storia del Comune e su due individui arruolati dalle truppe austriaca e ritrovati cadaveri, dichiarazioni di formazione di una Guardia nazionale e di una milizia cittadina a difesa dello Stato italiano (1859), dichiarazione di concessione di 200 lire al Comune di Seregno in seguito al passaggio delle dignità imperiali (1856), dispaccio del maresciallo Radetsky di inclusione nelle liste di leva dei cittadini ticinesi che si sono mantenuti fedeli all'Austria (1853), circolare informativa sul rivoluzionario nobile Antonio Fioccardo (1850).

Fascicolo

Classificazione: 1.1

Segnatura precedente: cart. 1

Segnatura definitiva: b. 1, fasc. 8

9. Storia del Comune di Seregno

Estremi cronologici: 1860 - 1870

Cenni storici, stemma e gonfalone. Notizie storiche e territoriali sul Comune, richieste del Podestà di Monza Bartolomeo Benaglia di celebrazione del re Vittorio Emanuele II, richiesta di festeggiamenti per l'annessione della Romagna da parte del Governo della Provincia di Milano.

Fascicolo

Classificazione: 1.1

Segnatura precedente: cart. 1

Segnatura definitiva: b. 1, fasc. 9

10. Concessione del titolo di città

Estremi cronologici: 1861 - 1942

Cenni storici, stemma e gonfalone. Invio dello stemma comunale alla R. Intendenza del Circondario di Monza (1861), richiesta di riconoscimento dello stemma comunale con disegni dello stesso (1929); articolo di giornale e relazione sull'inaugurazione del Ricovero per vecchi Maria ed Umberto di Savoia (27 settembre 1931), richieste di notizie storiche su Seregno da parte del Segretario generale della Provincia di Milano, articolo di giornale relativo ad una processione in onore di San Quirino, richieste di invio dello stemma comunale per decorare alcuni edifici pubblici, richiesta di concessione del titolo di città (1941).

Fascicolo

Classificazione: 1.1

Segnatura precedente: cart. 1

Segnatura definitiva: b. 1, fasc. 10

11. Uffici comunali: orari

Estremi cronologici: 1934 - 1940

Uffici comunali. Telegrammi e circolari della Prefettura di Milano in merito agli orari degli uffici comunali, sulla lentezza del disbrigo delle pratiche e sul comportamento dei dipendenti.

Fascicolo

Classificazione: 1.1

Segnatura precedente: cart. 4

Segnatura definitiva: b. 2, fasc. 1

Classe 1.2 – Archivio comunale (1865 – 1948)

12. Protocollo

Estremi cronologici: 1944 - 1946

Protocollo. Elenchi della corrispondenza spedita dal 7 dicembre 1944 all' 11 gennaio 1946.

Fascicolo

Classificazione: 1.2

Segnatura precedente: cart. 4

Segnatura definitiva: b. 2, fasc. 2

13. Archivio comunale (1908-1948)

Disposizioni

Estremi cronologici: 1933 - 1940

Archivio comunale. Circolari della Prefettura di Milano in merito allo scarto di atti di archivio, alla tenuta degli archivi comunali e richiesta di accertamento di eventuali fondi archivistici asportati durante il periodo napoleonico.

Fascicolo

Classificazione: 1.2

Segnatura precedente: cart. 4

Segnatura definitiva: b. 2, fasc. 3

14. Riordino

Estremi cronologici: 1932 - 1948

Archivio comunale. Delibera del Commissario prefettizio di sistemazione dell'archivio comunale (1932). Incarico ai sigg. Francesco Borgo e Giuseppe Platto di riordinamento dell'archivio comunale e liquidazione del compenso (1940). Incarico alla Ditta Camillo Gipponi per il riordino dell'archivio e la fornitura di stampati necessari (1947-1948). Trasferimento dell'archivio nel sotterraneo della Scuola L. Cadorna. Visita ispettiva di Giulio Stecchi funzionario della Prefettura di Milano e relazione sullo stato dell'archivio (1948).

Fascicolo

Classificazione: 1.2
Segnatura precedente: cart. 4

Segnatura definitiva: b. 2, fasc. 4

15. Relazioni

Estremi cronologici: 1908 - 1941

Archivio comunale. Comunicazioni in merito alla consegna di carta da macero e allo scarto di atti di archivio. Relazione sulla consistenza e sulla natura dell'archivio comunale trasmessa dal Podestà in esecuzione della circolare prefettizia (1941).

Fascicolo

Classificazione: 1.2
Segnatura precedente: cart. 4

Segnatura definitiva: b. 2, fasc. 5

16. Scarto

Estremi cronologici: 1931 - 1947

Archivio comunale. Incarichi per la raccolta della documentazione oggetto di scarto affidato alla Croce Rossa Italiana ed alla cartiera Vita Mayer di Milano.

Fascicolo

Classificazione: 1.2
Segnatura precedente: cart. 4

Segnatura definitiva: b. 2, fasc. 6

17. Albo pretorio

Estremi cronologici: 1935 - 1948

Albo pretorio. Invio di atti per la pubblicazione e avvisi per esperimento di gare e concorsi.

Fascicolo

Classificazione: 1.2
Segnatura precedente: cart. 4

Segnatura definitiva: b. 2, fasc. 7

18. Manifesti

Estremi cronologici: 1865 - 1945

Albo pretorio. Raccolta di manifesti prodotti dall'Amministrazione comunale, dagli organi statali e da enti pubblici relativi ad avvisi per il pagamento di tasse ed imposte, aste, concorsi, iscrizione alle liste di leva e a scuole pubbliche e di memoria di lutti, anniversari ed eventi di rilevanza comunale e nazionale.

Fascicolo

Classificazione: 1.2
Segnatura precedente: cart. 1028

Segnatura definitiva: b. 2, fasc. 8

Classe 1.3 – Economato (1911 – 1949)

19. Spedizioni postali (1931 - 1943)

Disposizioni

Estremi cronologici: 1940

Spedizioni postali. Disposizioni prefettizie in ordine all'uso delle dizioni "Duce del Fascismo", "Capo del Governo" e "Duce".

Fascicolo

Classificazione: 1.3

Segnatura precedente: cart. 4

Segnatura definitiva: b. 2, fasc. 9

20. Corrispondenza

Estremi cronologici: 1938 - 1943

Spedizioni postali. Comunicazioni dell'Ufficio postelegrafonico di Seregno in merito alle spese per l'affrancatura della corrispondenza e ai conti di credito per l'affrancatura.

Fascicolo

Classificazione: 1.3

Segnatura precedente: cart. 4

Segnatura definitiva: b. 2, fasc. 10

21. Liquidazione delle spese per l'affrancatura

Estremi cronologici: 1931 - 1943

Spedizioni postali. Verbali di liquidazione delle spese per l'affrancatura dal 1931 al 1933 e per il primo semestre del 1943.

Fascicolo

Classificazione: 1.3

Segnatura precedente: cart. 4

Segnatura definitiva: b. 2, fasc. 11

Economato e forniture (1911 - 1949)

22. Disposizioni

Estremi cronologici: 1940 - 1949

Economato e forniture. Circolari prefettizie in merito all'acquisto e all'uso di carta e stampati.

Fascicolo

Classificazione: 1.3

Segnatura precedente: cart. 8

Segnatura definitiva: b. 2, fasc. 12

23. Corrispondenza

Estremi cronologici: 1928 - 1949

Economato e forniture. Comunicazioni con ditte e imprese per l'invio di offerte per l'acquisto di materiali di varia natura, evasioni di ordini, contestazione di alcune fatture e richieste di stampati.

Fascicolo

Classificazione: 1.3

Segnatura precedente: cart. 8

Segnatura definitiva: b. 2, fasc. 13

24. Appalti per la fornitura di stampati

Estremi cronologici: 1911 - 1939

Economato e forniture. Licitazione privata per la fornitura di stampati occorrenti al Comune (1939) e appalto per oggetti di cancelleria e stampati per il Comune e le scuole comunali (1911).

Fascicolo

Classificazione: 1.3

Segnatura precedente: cart. 8

Segnatura definitiva: b. 2, fasc. 14

25. Acquisto di macchine da scrivere

Estremi cronologici: 1925 - 1948

Economato e forniture. Offerte per l'acquisto delle macchine da scrivere della ditta Olivetti di Ivrea.

Fascicolo

Classificazione: 1.3

Segnatura precedente: cart. 8

Segnatura definitiva: b. 3, fasc. 1

26. Acquisti vari

Estremi cronologici: 1926 - 1949

Economato e forniture. Acquisti vari: offerte e delibere per l'acquisto di armi per i vigili urbani (1944), di attrezzature chirurgiche per l'ambulatorio comunale (1939), di una lapide a ricordo per l'embargo economico (1936), di bombe pirofughe (1935), di un apparecchio elettrico per la gonfiatura degli animali macellati (1934), di un bassorilievo in bronzo dal titolo "Ignoto milite", di schedari per l'ufficio tributi, di sputacchiere (1933), di una innaffiatrice (1931), di materiale elettorale, di un portabandiere (1929), di placche in bronzo per carri e cartelli indicatori stradali (1928), di compressori stradali (1927), di un carro lettiga e di una bandiera per la Casa comunale (1926).

Fascicolo

Classificazione: 1.3

Segnatura precedente: cart. 8

Segnatura definitiva: b. 3, fasc. 2

27. Acquisto di mobili per gli uffici comunali

Estremi cronologici: 1928 - 1940

Economato e forniture. Acquisto di mobili per gli uffici comunali: offerte per la fornitura di mobili per archivio e classificatori in lamiera, di un tavolo e dodici sedie per la Consulta comunale (1940) e per l'acquisto di mobili per gli uffici anagrafe e protocollo (1938); delibere per l'acquisto di mobili per una sala attigua all'ufficio del Podestà e per lo studio del Segretario (1929), per l'acquisto di un lampadario per il salone podestarile e per gli ufficio dello Stato civile e tecnico (1928).

Fascicolo

Classificazione: 1.3

Segnatura precedente: cart. 8

Segnatura definitiva: b. 3, fasc. 3

28. Manutenzione delle macchine da scrivere

Estremi cronologici: 1934 - 1948

Economato e forniture. Offerte per la manutenzione ed il noleggio delle macchine da scrivere della ditta Olivetti di Ivrea.

Fascicolo

Classificazione: 1.3

Segnatura precedente: cart. 8

Segnatura definitiva: b. 3, fasc. 4

29. Preventivi per il fabbisogno di stampati

Estremi cronologici: 1939 - 1947

Economato e forniture. Preventivi per il fabbisogno di stampati e cancelleria per gli uffici comunali da parte di alcune ditte specializzate per gli anni dal 1939 al 1942 e risposte ad alcune ditte che avevano presentato un'offerta nel 1947.

Fascicolo

Classificazione: 1.3

Segnatura precedente: cart. 8

Segnatura definitiva: b. 3, fasc. 5

30. Elenco degli iscritti alla Cigrafe

Estremi cronologici: 1939

Economato e forniture. Elenco degli iscritti alla Cigrafe (Consorzio fra gli industriali fornitori di stampati e di cancelleria alle amministrazioni degli enti locali), preventivi per il fabbisogno e disposizioni per le forniture agli uffici comunali.

Fascicolo

Classificazione: 1.3

Segnatura precedente: cart. 8

Segnatura definitiva: b. 3, fasc. 6

31. Fornitura di inchiostri disinfettanti

Estremi cronologici: 1939 - 1941

Economato e forniture. Offerte per la fornitura di inchiostri disinfettanti per le scuole comunali per gli anni scolastici 1939/1940, 1940/1941 e 1941/1942 e per la fornitura di lysoform per l'anno 1941 da parte della ditta Achille Brioschi & c. di Milano.

Fascicolo

Classificazione: 1.3

Segnatura precedente: cart. 8

Segnatura definitiva: b. 3, fasc. 7

32. Fornitura di rilegature per liste di leva

Estremi cronologici: 1940 - 1941

Economato e forniture. Impegni di spesa per la fornitura di rilegature per liste di leva della classe 1922.

Fascicolo

Classificazione: 1.3

Segnatura precedente: cart. 8

Segnatura definitiva: b. 3, fasc. 8

33. Acquisto di elmetti di ferro

Estremi cronologici: 1941

Economato e forniture. Acquisto di cinque elmetti d'acciaio per il servizio notturno di vigilanza sulle osservanze delle disposizioni di oscuramento e di assistenza durante attacchi aerei da parte dei vigili urbani.

Fascicolo

Classificazione: 1.3

Segnatura precedente: cart. 8

Segnatura definitiva: b. 3, fasc. 9

34. Fornitura di combustibile per riscaldamento (1929 - 1948)

Disposizioni

Estremi cronologici: 1935 - 1938

Fornitura di combustibile per riscaldamento. Circolari della Prefettura di Milano per la prescrizione di carbone minerale di origine nazionale per gli impianti comunali.

Fascicolo

Classificazione: 1.3

Segnatura precedente: cart. 12

Segnatura definitiva: b. 3, fasc. 10

35. Corrispondenza

Estremi cronologici: 1935 - 1948

Fornitura di combustibile per riscaldamento. Comunicazioni con ditte invitate ad inviare un'offerta per l'appalto.

Fascicolo

Classificazione: 1.3

Segnatura precedente: cart. 12

Segnatura definitiva: b. 3, fasc. 11

36. Combustibile per riscaldamento. Acquisti effettuati

Estremi cronologici: 1929 - 1937

Fornitura di combustibile per riscaldamento. Delibere di approvazione e di liquidazione delle spese per l'acquisto di combustibile: affidamento alle ditte Mennini Luigi di Seregno (1929, 1930, 1933), all'Azienda municipale del gas (1929), alla Società nazionale consumatori carboni di Milano (1934, 1935, 1936, 1937) ed alla Società Braga di Varese (1934, 1935).

Fascicolo

Classificazione: 1.3

Segnatura precedente: cart. 12

Segnatura definitiva: b. 3, fasc. 12

37. Acquisto di riviste, pubblicazioni, giornali e periodici (1926 - 1946)

Disposizioni

Estremi cronologici: 1938 - 1945

Acquisto di riviste, pubblicazioni, giornali e periodici. Circolari della Prefettura di Milano di segnalazione della pubblicazione di riviste e periodici.

Fascicolo

Classificazione: 1.3

Segnatura precedente: cart. 12

Segnatura definitiva: b. 3, fasc. 13

38. Corrispondenza

Estremi cronologici: 1929 - 1946

Acquisto di riviste, pubblicazioni, giornali e periodici. Comunicazioni di case editrici ed associazioni di segnalazione della pubblicazione di opere letterarie e periodici di varia natura, principalmente di carattere amministrativo e celebrativo del fascismo.

Fascicolo

Classificazione: 1.3

Segnatura precedente: cart. 12

Segnatura definitiva: b. 3, fasc. 14

39. Delibere di acquisto

Estremi cronologici: 1926 - 1941

Acquisto di riviste, pubblicazioni, giornali e periodici. Delibere di approvazione dell'acquisto della "Storia parlamentare e diplomatica d'Italia" e del volumetto edito da Luciano Cappelli in memoria della Regina Margherita (1926), della "Storia universale" e di alcuni libri editi

dalla Unione tipografica editrice torinese (UTET), della "Scena illustrata", di calendari editi dal Ministero dell'aeronautica, della rivista "Economia nazionale" (1928), del volume "Italiani di Mussolini in AOI" (1938) e della pubblicazione "La centuria di ferro" (1941).

Fascicolo

Classificazione: 1.3

Segnatura precedente: cart. 12

Segnatura definitiva: b. 3, fasc. 15

40. Forniture di vestiario e attrezzature per servizi comunali (1928 - 1949)

Corrispondenza

Estremi cronologici: 1938 - 1949

Forniture di vestiario e attrezzature per servizi comunali. Richieste dei dipendenti comunali di acquisto di indumenti da lavoro (grembiule e divise per vigili urbani) e offerte delle ditte (1).

Fascicolo

Classificazione: 1.3

Segnatura precedente: cart. 12

Note:

1. Sono presenti campioni di stoffa.

Segnatura definitiva: b. 4, fasc. 1

41. Acquisti

Estremi cronologici: 1928 - 1939

Forniture di vestiario e attrezzature per servizi comunali. Acquisto di una bicicletta per l'Ufficio tecnico, il messo comunale e l'ufficio di Polizia urbana (1928), di una divisa per il seppellitore comunale (1929), di vestiario per il messo comunale e per il custode del cimitero (1930), preventivi per l'acquisto di biciclette e revisione del vestiario e armamento per i vigili (1939).

Fascicolo

Classificazione: 1.3

Segnatura precedente: cart. 12

Segnatura definitiva: b. 4, fasc. 2

42. Contratti ed appalti: registro di carico e scarico

Estremi cronologici: 1939 - 1941

Contratti ed appalti. Registri di carico e scarico dei depositi provvisori fatti dalle ditte appaltatrici tenuto dal Segretario comunale.

Fascicolo

Classificazione: 1.3

Segnatura precedente: cart. 176

Segnatura definitiva: b. 4, fasc. 3

43. Servizio economato (1934 - 1949)

Corrispondenza

Estremi cronologici: 1934 - 1941

Servizio economato. Comunicazioni dell'Esattoria comunale.

Fascicolo

Classificazione: 1.3

Segnatura precedente: cart. 12

Segnatura definitiva: b. 4, fasc. 4

44. Liquidazione della contabilità

Estremi cronologici: 1934 - 1945

Servizio economato. Liquidazione della contabilità (elenco delle spese sostenute dall'economista dal 1934 al 1945).

Fascicolo

Classificazione: 1.3

Segnatura precedente: cart. 12

Segnatura definitiva: b. 4, fasc. 5

45. Liquidazione della contabilità

Estremi cronologici: 1946 - 1949

Servizio economato. Liquidazione della contabilità (elenco delle spese sostenute dall'economista dal 1946 al 1949).

Fascicolo

Classificazione: 1.3

Segnatura precedente: cart. 12 e 798 (appendice)

Segnatura definitiva: b. 5, fasc. 1

46. Regolamento del Servizio economato

Estremi cronologici: 1939

Servizio economato. Copie del regolamento deliberato il 16 maggio 1939 n. 88 approvato dalla Giunta provinciale amministrativa in seduta n. 3191 e copia del processo verbale di deliberazione del Commissario prefettizio.

Fascicolo

Classificazione: 1.3

Segnatura precedente: cart. 12

Segnatura definitiva: b. 5, fasc. 2

Classe 1.4 – Elezioni amministrative (1928 – 1947)

47. Consulta comunale (1928 - 1947)

Disposizioni

Estremi cronologici: 1937 - 1944

Consulta comunale. Circolari della Prefettura di Milano di regolamentazione degli orari, dell'istituzione e del funzionamento della Consulta.

Fascicolo

Classificazione: 1.4

Segnatura precedente: cart. 15

Segnatura definitiva: b. 6, fasc. 1

48. Corrispondenza

Estremi cronologici: 1928 - 1947

Consulta comunale. Istituzione della Consulta da parte del Commissario straordinario della Provincia di Milano (1928), convocazioni alla Consulta, ricevute di recapito degli inviti emesse dal messo comunale, dimissioni di alcuni consultori, istituzione di una Consulta popolare (1947).

Fascicolo

Classificazione: 1.4

Segnatura precedente: cart. 15

Segnatura definitiva: b. 6, fasc. 2

49. Nomine

Estremi cronologici: 1934 - 1944

Consulta comunale. Elenchi di soggetti proposti per la nomina a membri della Consulta ed elenco degli eletti con suddivisione per categorie lavorative (1935), verbali di giuramento e comunicazioni di dimissioni.

Fascicolo

Classificazione: 1.4

Segnatura precedente: cart. 15

Segnatura definitiva: b. 6, fasc. 3

50. Elezioni amministrative (1945 - 1946)

Disposizioni

Estremi cronologici: 1946

Elezioni amministrative. Regolamenti per la formazione delle liste elettorali, per l'estensione alle donne del diritto al voto, comunicazioni per i presidenti di seggio e manifesto per richiedere la domanda di iscrizione alle liste elettorali.

Fascicolo

Classificazione: 1.4

Segnatura precedente: cart. 15

Segnatura definitiva: b. 6, fasc. 4

51. Corrispondenza

Estremi cronologici: 1945 - 1946

Elezioni amministrative. Opposizione alle liste sezionali, risultati delle elezioni amministrative del 7 aprile 1946 e circolari della Prefettura.

Fascicolo

Classificazione: 1.4

Segnatura precedente: cart. 15

Segnatura definitiva: b. 6, fasc. 5

52. Consegna del materiale elettorale

Estremi cronologici: 1946

Elezioni amministrative. Verbali di consegna del materiale elettorale alla Prefettura di Milano da parte dei comuni di Triuggio, Albate, Carate Brianza, Giussano, Sovico, Besana B.za, Renate Veduggio, Verano B.za e Seregno.

Fascicolo

Classificazione: 1.4

Segnatura precedente: cart. 15

Segnatura definitiva: b. 6, fasc. 6

53. Rilascio certificati

Estremi cronologici: 1946

Elezioni amministrative. Registro per l'annotazione del rilascio dei certificati d'iscrizione ritirati personalmente dall'elettore.

Fascicolo

Classificazione: 1.4

Segnatura precedente: cart. 15

Segnatura definitiva: b. 6, fasc. 7

54. Cancellazioni

Estremi cronologici: 1946

Elezioni amministrative. Cancellazioni di soggetti dalle liste elettorali a tutto il 14 marzo 1946.

Fascicolo

Classificazione: 1.4

Segnatura precedente: cart. 15

Segnatura definitiva: b. 6, fasc. 8

55. Elezioni amministrative del 7 aprile 1946.

Estremi cronologici: 1946

Elezioni amministrative. Decreto prefettizio di fissazione delle elezioni amministrative del 7 aprile 1946.

Fascicolo

Classificazione: 1.4

Segnatura precedente: cart. 15

Segnatura definitiva: b. 6, fasc. 9

56. Lista elettorale aggiuntiva

Estremi cronologici: 1946

Elezioni amministrative. Liste elettorali aggiuntive maschile e femminile.

Fascicolo

Classificazione: 1.4

Segnatura precedente: cart. 15

Segnatura definitiva: b. 6, fasc. 10

57. Sezioni elettorali

Estremi cronologici: 1946

Elezioni amministrative. Nomine degli scrutatori e dei Presidenti di seggio per le sezioni dalla n. 1 alla n. 16.

Fascicolo

Classificazione: 1.4

Segnatura precedente: cart. 15

Segnatura definitiva: b. 6, fasc. 11

58. Sezioni elettorali

Estremi cronologici: 1946

Elezioni amministrative. Nomine degli scrutatori per le sezioni dalla n. 1 alla n. 16 e verbali di approvazione delle nomine; manifesto dei candidati al Consiglio comunale e risultati dei partiti in seguito allo scrutinio dei voti.

Fascicolo

Classificazione: 1.4

Segnatura precedente: cart. 15 e 799 (appendice)

Segnatura definitiva: b. 6, fasc. 12

Classe 1.5 – Sindaco, assessori, consiglieri (1832 – 1949)

59. Amministratori comunali (1832 - 1946)

Disposizioni

Estremi cronologici: 1945

Amministratori comunali. Circolari in cui si esorta di porre fine al continuo processo di dimissioni di sindaci e assessori.

Fascicolo

Classificazione: 1.5

Segnatura precedente: cart. 25

Segnatura definitiva: b. 7, fasc. 1

60. Corrispondenza

Estremi cronologici: 1858 - 1945

Amministratori comunali. Circolari di regolamentazione delle condizioni per essere eletto alla carica di amministratore comunali, nomine e dimissioni, lettera della Prefettura per la decadenza dei consiglieri Carlo Silva e Leopoldo Dell'Orto (1914).

Fascicolo

Classificazione: 1.5

Segnatura precedente: cart. 25

Segnatura definitiva: b. 7, fasc. 2

61. Consiglieri comunali

Estremi cronologici: 1832 - 1946

Amministratori comunali. Circolari alla Deputazione provinciale ed alla Prefettura di Milano di nomina di consiglieri e del Consiglio degli Estimati e del Consiglio comunale, elenco dei primi cento estimati del Comune dal 1837 al 1845 e delibera di decadenza di alcuni consiglieri; è presente una copia del "Regolamento interno del Consiglio comunale di Seregno" (Vimercate, Arti Grafiche Trassini, s.d.).

Fascicolo

Classificazione: 1.5

Segnatura precedente: cart. 25

Segnatura definitiva: b. 7, fasc. 3

62. Nomine dei Sindaci

Estremi cronologici: 1862 - 1946

Amministratori comunali. Nomine dei Sindaci: nomina e dimissioni di Giovanni Maria Silva e Giuseppe Trabattoni (1862 - 1865), nomine dei Sindaci Antonio Perego (1905), Antonio Viganò (1908 - 1914), Mario Longoni (1920) e Giovanni Colombo (1946).

Fascicolo

Classificazione: 1.5

Segnatura precedente: cart. 25

Segnatura definitiva: b. 7, fasc. 4

63. Assessori e Giunta

Estremi cronologici: 1863 - 1946

Amministratori comunali. Nomina di assessori e della Giunta comunale e dimissione degli assessori Giuseppe Trabattoni e Giovanni Battista Formenti (1863), Tomaso Mariani e Carlo Ronzoni (1913).

Fascicolo

Classificazione: 1.5

Segnatura precedente: cart. 25

Segnatura definitiva: b. 7, fasc. 5

64. Commissari prefettizi

Estremi cronologici: 1905 - 1944

Amministratori comunali. Scioglimenti dei Consigli comunali e nomine di commissari prefettizi per l'anno 1905, nomine del Commissari prefettizi Boffillo Jodice (1939), Umberto Varcaponti e Attilio Molteni (1943).

Fascicolo

Classificazione: 1.5

Segnatura precedente: cart. 25

Segnatura definitiva: b. 7, fasc. 6

65. Nomine di delegati podestarili

Estremi cronologici: 1927 - 1941

Amministratori comunali. Delibere di deleghe di funzioni podestarili agli ex assessori Attilio Pirinoli e Romeo Mariani (1927) e rinnovo delle deleghe allo stesso Pirinoli (1934), nomina di Ambrogio Silva a collaboratore del Podestà (1936) e di Carlo Martinoli di delegato (1941).

Fascicolo

Classificazione: 1.5

Segnatura precedente: cart. 25

Segnatura definitiva: b. 7, fasc. 7

66. Nomine dei Podestà

Estremi cronologici: 1927 - 1944

Amministratori comunali. Dichiarazioni di nomina dei Podestà Luigi Silva (1927), Attilio Pirinoli (1934), nomina e dimissioni di Umberto Trabattoni e nomina del Commissario prefettizio Attilio Pirinoli (1936), dimissioni di Pirinoli e assunzione, da parte del Presidente dell'Associazione mutilati e invalidi Ambrogio Silva di funzioni podestarili e nomina di Alessandro Silva (1939).

Fascicolo

Classificazione: 1.5

Segnatura precedente: cart. 25

Segnatura definitiva: b. 7, fasc. 8

67. Nomine di reggenti

Estremi cronologici: 1933 - 1942

Amministratori comunali. Nomine a sub commissario di Attilio Pirinoli (1933) e di Carlo Martinoli a Commissario prefettizio (1942).

Fascicolo

Classificazione: 1.5

Segnatura precedente: cart. 25

Segnatura definitiva: b. 7, fasc. 9

68. Responsabilità amministrative (1857 - 1949)

Disposizioni

Estremi cronologici: 1935 - 1949

Responsabilità amministrative. Circolari della Prefettura di Milano di conferimento di incarichi professionali urgenti ed eccezionali.

Fascicolo

Classificazione: 1.5

Segnatura precedente: cart. 30

Segnatura definitiva: b. 8, fasc. 1

69. Corrispondenza

Estremi cronologici: 1857 - 1949

Responsabilità amministrative. Comunicazioni di varia natura diretta e riguardante il Sindaco (1).

Fascicolo

Classificazione: 1.5

Segnatura precedente: cart. 30

Note:

1. Fascicolo suddiviso nelle sottocartelle 1857 - 1860, 1867 - 1913, 1926, 1927 - 1939, 1943, 1945 - 1949.

Segnatura definitiva: b. 8, fasc. 2

70. Protocollo e corrispondenza riservata

Estremi cronologici: 1927 - 1941

Responsabilità amministrative. Protocolli e corrispondenza riservata da parte del Sindaco e comunicazioni da non diffondersi.

Fascicolo

Classificazione: 1.5

Segnatura precedente: cart. 30

Segnatura definitiva: b. 8, fasc. 3

71. Relazioni e verbali di passaggio dell'amministrazione

Estremi cronologici: 1905 - 1945

Responsabilità amministrative. Relazione dell'Amministrazione comunale redatta dal Commissario prefettizio Pietro Crespi letta nel Consiglio comunale del 30 giugno 1905, passaggio dell'amministrazione dal Sindaco Giovanni Riva al Commissario prefettizio Franco Re ed infine al Sindaco Franco Silva, poi Podestà, e da questi al Commissario prefettizio Luigi Emanuele Gianturco ed altri, sino al passaggio al Podestà Umberti Trabattoni ed al Commissario prefettizio Attilio Pirinoli (1924 - 1936), ispezioni prefettizi sullo stato dell'amministrazione comunale, passaggio di amministrazione al Commissario prefettizio Boffillo Jodice (1939) e passaggio dell'amministrazione al Sindaco Giovanni Colombo (1945).

Fascicolo

Classificazione: 1.5

Segnatura precedente: cart. 30

Segnatura definitiva: b. 8, fasc. 4

72. Inviti a presenziare a cerimonie e riunioni

Estremi cronologici: 1940 - 1949

Responsabilità amministrative. Inviti al Podestà e poi al Sindaco a presenziare a cerimonie e riunioni all'interno del Comune e in altre località.

Fascicolo

Classificazione: 1.5

Segnatura precedente: cart. 30

Segnatura definitiva: b. 8, fasc. 5

73. Riunioni dei Sindaci

Estremi cronologici: 1945 - 1949

Responsabilità amministrative. Verbali delle riunioni dei Sindaci dei comuni capoluogo di mandamento della Provincia di Milano dal 1945 al 1947.

Fascicolo

Classificazione: 1.5

Segnatura precedente: cart. 30

Segnatura definitiva: b. 8, fasc. 6

74. Sedute dei consiglieri e della Giunta (1857 - 1949)

Corrispondenza

Estremi cronologici: 1857 - 1945

Sedute dei consiglieri e della Giunta. Comunicazioni di riunioni delle assemblee comunali (1).

Fascicolo

Classificazione: 1.5

Segnatura precedente: cart. 35

Note:

1. Documentazione con successione molto frammentaria.

Segnatura definitiva: b. 9, fasc. 1

75. Regolamento interno per le sedute consiliari

Estremi cronologici: 1865

Sedute dei consiglieri e della Giunta. Regolamento interno per le sedute consiliari (1).

Fascicolo

Classificazione: 1.5

Segnatura precedente: cart. 35

Note:

1. Manoscritto.

Segnatura definitiva: b. 9, fasc. 2

76. Ordini del giorno

Estremi cronologici: 1945

Sedute dei consiglieri e della Giunta. Ordini del giorno e comunicazioni relative agli argomenti trattati durante le sedute della Giunta comunale del 1945.

Fascicolo

Classificazione: 1.5

Segnatura precedente: cart. 35

Segnatura definitiva: b. 9, fasc. 3

77. Avvisi di convocazione

Estremi cronologici: 1945 - 1949

Sedute dei consiglieri e della Giunta. Comunicazioni da parte dell'Amministrazione comunale di convocazione delle assemblee comunali.

Fascicolo

Classificazione: 1.5

Segnatura precedente: cart. 35

Segnatura definitiva: b. 9, fasc. 4

78. Commissioni comunali: corrispondenza

Estremi cronologici: 1924 - 1945

Commissioni comunali. Dimissioni dei quattro membri effettivi e di tre supplenti dalla Commissione elettorale comunale e nomina dei sostituti (1924); proposte di nomine a componenti delle Commissioni municipali da parte di alcuni partiti (1945).

Fascicolo

Classificazione: 1.5

Segnatura precedente: cart. 35

Segnatura definitiva: b. 9, fasc. 5

79. Informazioni, attestazioni e notifiche

Estremi cronologici: 1932 - 1945

Informazioni, attestazioni e notifiche. Richieste di informazioni su soggetti e gruppi di persone e sulle loro attività ed inclinazioni politiche e religiose.

Fascicolo

Classificazione: 1.5

Segnatura precedente: cart. 35

Segnatura definitiva: b. 9, fasc. 6

80. Cumulo di cariche e legalizzazione di firme

Estremi cronologici: 1908 - 1948

Cumulo di cariche e legalizzazione di firme. Deposito delle firme per legalizzazione e circolari informative e registri delle cariche (elenchi dei consiglieri comunali nel 1908 e per le elezioni generali del 30 maggio 1926).

Fascicolo

Classificazione: 1.5

Segnatura precedente: cart. 35

Segnatura definitiva: b. 9, fasc. 7

81. Indennità di carica

Estremi cronologici: 1905 - 1949

Indennità di carica. Circolari prefettizie e delibere comunali per la regolamentazione del rimborso delle spese sostenute da Commissari prefettizie, Podestà e Sindaci.

Fascicolo

Classificazione: 1.5

Segnatura precedente: cart. 35

Segnatura definitiva: b. 9, fasc. 8

82. Pubblicazione ed approvazione delle deliberazioni

Estremi cronologici: 1857 - 1949

Pubblicazione ed approvazione delle deliberazioni. Circolari relative alle norme da seguire, elenco delle delibere inviate alla Prefettura (1929), autorizzazione ad incarichi e lavoro straordinari e reggenze di personale.

Fascicolo

Classificazione: 1.5

Segnatura precedente: cart. 35

Segnatura definitiva: b. 9, fasc. 9

83. Oggetti diversi: corrispondenza

Estremi cronologici: 1865 - 1949

Oggetti diversi. Comunicazioni ed inviti a manifestazioni, convegni e conferenze indirizzate al Podestà ed al Sindaco di Seregno; autorizzazioni all'utilizzo di spazi; comunicazioni di udienze presso la Prefettura di Milano da parte di cittadini di Seregno; inviti all'acquisto di libri, periodici e oggetti per ufficio; messaggi di auguri e di felicitazione in seguito all'elezione e all'assunzione di cariche pubbliche; segnalazioni di disservizi, malversazioni e mancati compensi in seguito a prestazioni svolte (1).

Fascicolo

Classificazione: 1.5

Segnatura precedente: cart. 1028

Note:

1. Manca ogni sorta di documentazione nel periodo compreso tra il 1868 ed il 1931.

Segnatura definitiva: b. 9, fasc. 10

Classe 1.6 – Dipendenti comunali (impiegati e salariati) (1861 – 1949)

84. Uffici comunali (1935-1947)

Orario d'ufficio

Estremi cronologici: 1935 - 1945

Uffici comunali. Determinazione dell'orario d'ufficio e disposizioni in merito alle attività da svolgere durante il sabato fascista.

Fascicolo

Classificazione: 1.6

Segnatura precedente: cart. 2

Segnatura definitiva: b. 9, fasc. 11

85. Ripartizione dei servizi

Estremi cronologici: 1936 - 1948

Uffici comunali. Ordinamento degli uffici con indicazione delle ripartizioni, sistemazione interna degli uffici e pianta organica.

Fascicolo

Classificazione: 1.6

Segnatura precedente: cart. 2, cart. 1780 (appendice 2)

Segnatura definitiva: b. 9, fasc. 12

86. Ordini di servizio

Estremi cronologici: 1938 - 1945

Uffici comunali. Raccolta degli ordini di servizio emessi dal Podestà e dal Sindaco.

Fascicolo

Classificazione: 1.6

Segnatura precedente: cart. 2

Segnatura definitiva: b. 9, fasc. 13

87. Orari e ripartizione dei servizi

Estremi cronologici: 1939 - 1947

Uffici comunali. Richieste di personale avventizio a supporto degli uffici e comunicazioni della situazione previdenziale di alcuni dipendenti.

Fascicolo

Classificazione: 1.6

Segnatura precedente: cart. 2

Segnatura definitiva: b. 9, fasc. 14

88. Regolamento organico del personale (1895 - 1949)

Disposizioni

Estremi cronologici: 1909 - 1949

Regolamento organico del personale. Revisione degli organici e tabella organica del personale del 1927 (è presente una copia del regolamento organico per il personale del Comune di Legnano), elenco del personale di ruolo ed avventizio del 1936, copie di alcune piante organiche del Comune, circolari della Prefettura di Milano e della Sottoprefettura di Monza e richieste di informazioni da parte di alcuni comuni.

Fascicolo

Classificazione: 1.6

Segnatura precedente: cart. 111

Segnatura definitiva: b. 10, fasc. 1

89. Regolamenti organici del personale

Estremi cronologici: 1895 - 1944

Regolamento organico del personale. Regolamento per i seppellitori comunali (1895), per i medici chirurghi condotti (1896), per le guardie municipali della Polizia urbana (1897) (1), degli impiegati e salariati (1905, 1906, 1912, 1913, 1920, 1921, 1926, 1927, 1932, 1938, 1939 e 1944) (2), norme per gli impiegati chiamati alle armi (1915), regolamenti organici per i funzionari comunali (1912 - 1913), servizio per lo spegnimento degli incendi (1919), tabelle del personale di ruolo e fuori ruolo.

Fascicolo

Classificazione: 1.6

Segnatura precedente: cart. 111

Note:

1. Sono presenti alcune copie dei regolamenti dei comuni di Legnano, Saronno, Monza, Busto Arsizio. 2. È presente una delibera di aggiornamento del regolamento degli impiegati del Comune di Abbiategrasso del 1927.

Segnatura definitiva: b. 10, fasc. 2

90. Soppressione di due posti di salariati

Estremi cronologici: 1939

Regolamento organico del personale. Delibera di soppressione di due posti di salariati dalla pianta organica del personale (commesso del peso pubblico ed uno stradino).

Fascicolo

Classificazione: 1.6

Segnatura precedente: cart. 111

Segnatura definitiva: b. 10, fasc. 3

91. Trattamento economico dei dipendenti (1861 - 1949)

Disposizioni

Estremi cronologici: 1927 - 1948

Trattamento economico dei dipendenti. Norme per la riduzione degli emolumenti dei dipendenti statali e degli enti locali redatte dal Capo del Governo (1930), circolari della Prefettura per adeguamento e compensi al personali per straordinari e premi agli impiegati squadristi.

Fascicolo

Classificazione: 1.6

Segnatura precedente: cart. 114

Segnatura definitiva: b. 10, fasc. 4

92. Corrispondenza

Estremi cronologici: 1929 - 1949

Trattamento economico dei dipendenti. Liquidazione degli stipendi degli impiegati comunali, richieste di gratificazione e di assegni familiari, concessioni di indennità.

Fascicolo
Classificazione: 1.6
Segnatura precedente: cart. 114

Segnatura definitiva: b. 10, fasc. 5

93. Prospetti degli stipendi

Estremi cronologici: 1861 - 1926

Trattamento economico dei dipendenti. Prospetti degli stipendi degli impiegati comunali del 1861, 1862, 1919, 1920 e 1926.

Fascicolo
Classificazione: 1.6
Segnatura precedente: cart. 114

Segnatura definitiva: b. 10, fasc. 6

94. Indennità per utilizzo del mezzo proprio

Estremi cronologici: 1913

Trattamento economico dei dipendenti. Verbali di concessione di indennità per l'utilizzo del mezzo proprio (bicicletta) da parte del personale dell'Ufficio tecnico e circolari della Prefettura.

Fascicolo
Classificazione: 1.6
Segnatura precedente: cart. 114

Segnatura definitiva: b. 10, fasc. 7

95. Indennità per il caro viveri

Estremi cronologici: 1916 - 1944

Trattamento economico dei dipendenti. Assegnazione di indennità di caro viveri al personale dipendente (prospetti del personale beneficiante, domande di contributo) per gli anni 1917 e 1924, riduzione delle indennità in seguito ai RRDD n. 1159 del 23 giugno 1927 e n. 2672 del 29 dicembre 1927, istanze per concessione di indennità in applicazione del RD n. 561 del 14 aprile 1934, delibere per aumento delle indennità dal 1941 al 1944.

Fascicolo
Classificazione: 1.6
Segnatura precedente: cart. 114

Segnatura definitiva: b. 11, fasc. 1

96. Delibere e prospetti

Estremi cronologici: 1919 - 1947

Trattamento economico dei dipendenti. Delibere di approvazione del capitolato sugli stipendi al personale comunale e prospetti degli emolumenti al personale.

Fascicolo
Classificazione: 1.6
Segnatura precedente: cart. 114

Segnatura definitiva: b. 11, fasc. 2

97. Ritenute sugli stipendi

Estremi cronologici: 1920 - 1932

Trattamento economico dei dipendenti. Ruolo dimostrativo delle ritenute sugli stipendi a carico degli stipendiati comunali (ruolo del personale sanitario dal 1920 al 1924 e prospetti per i salariati dal 1928 al 1932).

Fascicolo

Classificazione: 1.6

Segnatura precedente: cart. 118

Segnatura definitiva: b. 11, fasc. 3

98. Assegni speciali

Estremi cronologici: 1924 - 1945

Trattamento economico dei dipendenti. Verbali di deliberazione di concessione di assegni una tantum ed a carattere continuativo al personale comunale.

Fascicolo

Classificazione: 1.6

Segnatura precedente: cart. 114

Segnatura definitiva: b. 11, fasc. 4

99. Lavori straordinari

Estremi cronologici: 1924 - 1948

Trattamento economico dei dipendenti. Delibere di concessione di compenso per lavoro straordinario da parte del personale comunale dal 1927 al 1932, dal 1938 al 1945 e dal 1947 al 1948.

Fascicolo

Classificazione: 1.6

Segnatura precedente: cart. 118

Segnatura definitiva: b. 11, fasc. 5

100. Compensi per servizio attivo e per straordinari

Estremi cronologici: 1925 - 1943

Trattamento economico dei dipendenti. Verbali di concessione di indennità di servizio al personale comunale, applicazione della legge 591 del 20 aprile 1939 relativi ai supplementi di servizio attivo, premi di operosità, assegno straordinario mensili per gli addetti del servizio annuario (1942 e 1943).

Fascicolo

Classificazione: 1.6

Segnatura precedente: cart. 114

Segnatura definitiva: b. 11, fasc. 6

101. Liquidazione al Segretario capo della quota per i diritti di segreteria

Estremi cronologici: 1928 - 1939

Trattamento economico dei dipendenti. Verbali di liquidazione al Segretario capo della quota per i diritti di segreteria dal 1928 al 1932 e per il 1939.

Fascicolo

Classificazione: 1.6

Segnatura precedente: cart. 118

Segnatura definitiva: b. 12, fasc. 1

102. Compensi per trasferte e missioni

Estremi cronologici: 1931 - 1945

Trattamento economico dei dipendenti. Verbali di concessione di compensi per trasferte e missioni da parte del personale comunale per il 1931 e dal 1938 al 1945.

Fascicolo

Classificazione: 1.6

Segnatura precedente: cart. 118

Segnatura definitiva: b. 12, fasc. 2

103. Premi a squadristi e per i festeggiamenti del ventennale della Marcia su Roma

Estremi cronologici: 1934 - 1945

Trattamento economico dei dipendenti. Premi a squadristi e ad avventizi iscritti al Partito nazionale fascista anteriormente al 28 ottobre 1922 e delibera di concessione di un premio in virtù dei festeggiamenti del ventennale della Marcia su Roma, circolare prefettizia di concessione di un premio di operosità al personale delle Opere pie in seguito alla Liberazione (1945).

Fascicolo

Classificazione: 1.6

Segnatura precedente: cart. 118

Segnatura definitiva: b. 12, fasc. 3

104. Diritti d'urgenza

Estremi cronologici: 1941 - 1944

Trattamento economico dei dipendenti. Liquidazione e ripartizione dei diritti per il rilascio d'urgenza di certificati anagrafici e carte d'identità.

Fascicolo

Classificazione: 1.6

Segnatura precedente: cart. 114

Segnatura definitiva: b. 12, fasc. 4

105. Compensi per gratifica natalizia

Estremi cronologici: 1944 - 1945

Trattamento economico dei dipendenti. Deliberazioni suppletive per concessioni dei compensi per gratifica natalizia.

Fascicolo

Classificazione: 1.6

Segnatura precedente: cart. 114

Segnatura definitiva: b. 12, fasc. 5

106. Cassa per la previdenza dei dipendenti comunali (1905 - 1946)

Disposizioni

Estremi cronologici: 1905 - 1932

Cassa per la previdenza dei dipendenti comunali. Circolari della Prefettura di Milano.

Fascicolo

Classificazione: 1.6

Segnatura precedente: cart. 125

Segnatura definitiva: b. 12, fasc. 6

107. Cassa per la previdenza dei dipendenti comunali (1905 - 1946)

Corrispondenza

Estremi cronologici: 1905 - 1946

Cassa per la previdenza dei dipendenti comunali. Comunicazioni con la Prefettura di Milano di invio di informazioni relative ai regolamenti di gestione dell'apparato previdenziale per i dipendenti comunali.

Fascicolo

Classificazione: 1.6

Segnatura precedente: cart. 125

Segnatura definitiva: b. 12, fasc. 7

108. Iscritti

Estremi cronologici: 1912 - 1942

Cassa per la previdenza dei dipendenti comunali. Censimenti degli iscritti alla Cassa di previdenza per gli impiegati dei Comuni, delle Province e delle Opere pie.

Fascicolo

Classificazione: 1.6

Segnatura precedente: cart. 125

Segnatura definitiva: b. 12, fasc. 8

109. Pratiche per il riscatto

Estremi cronologici: 1920 - 1922

Cassa per la previdenza dei dipendenti comunali. Pratiche e comunicazioni per il riscatto della pensione con elenchi dei salariati in ruolo nell'Amministrazione comunale nel 1921.

Fascicolo

Classificazione: 1.6

Segnatura precedente: cart. 125

Segnatura definitiva: b. 12, fasc. 9

110. Ruoli

Estremi cronologici: 1907 - 1949

Cassa per la previdenza dei dipendenti comunali. Estratti dell'elenco generale dei contributi e delle ritenute dovuti dai dipendenti comunali.

Fascicolo

Classificazione: 1.6

Note:

Appendice

Segnatura definitiva: b. 12, fasc. 10

111. Istituto nazionale assistenza dipendenti enti locali (INADEL) (1925 - 1948)

Disposizioni

Estremi cronologici: 1926 - 1948

Istituto nazionale assistenza dipendenti enti locali (INIEL e INADEL). Circolari della Prefettura di Milano.

Fascicolo

Classificazione: 1.6

Segnatura precedente: cart. 125

Segnatura definitiva: b. 13, fasc. 1

112. Corrispondenza

Estremi cronologici: 1927 - 1947

Istituto nazionale assistenza dipendenti enti locali (INIEL e INADEL). Comunicazioni per la notifica e la raccolta dei contributi.

Fascicolo

Classificazione: 1.6

Segnatura precedente: cart. 125

Segnatura definitiva: b. 13, fasc. 2

113. Elenchi

Estremi cronologici: 1925 - 1941

Istituto nazionale assistenza dipendenti enti locali (INFADEL e INADEL). Elenchi degli impiegati alle dipendenze del Comune dal 1925 al 1928 e dal 1935 al 1940.

Fascicolo

Classificazione: 1.6

Segnatura precedente: cart. 125

Segnatura definitiva: b. 13, fasc. 3

114. Assicurazione alla Cassa nazionale previdenza sociale dipendenti comunali (INPS DS) (1932 - 1944)

Corrispondenza

Estremi cronologici: 1932 - 1944

Assicurazione alla Cassa nazionale previdenza sociale dipendenti comunali (INPS DS). Comunicazioni per il sollecito del pagamento dei contributi previdenziali da parte del Comune ed elenchi delle quietanze di pagamento dei suddetti contribuiti.

Fascicolo

Classificazione: 1.6

Segnatura precedente: cart. 125

Segnatura definitiva: b. 13, fasc. 4

115. Tessere

Estremi cronologici: 1932

Assicurazione alla Cassa nazionale previdenza sociale dipendenti comunali (INPS DS). Libretti personali per le assicurazioni obbligatorie invalidità e vecchiaia e disoccupazione involontaria dei dipendenti Piero Rovelli, Silvia Rivolta ed Angelo Riva.

Fascicolo

Classificazione: 1.6

Segnatura precedente: cart. 125

Segnatura definitiva: b. 13, fasc. 5

116. Elenchi

Estremi cronologici: 1932

Elenchi dei dipendenti comunali con relative marche previdenziali versate per l'anno 1932.

Fascicolo

Classificazione: 1.6

Segnatura precedente: cart. 125

Segnatura definitiva: b. 13, fasc. 6

117. Unione dipendenti enti locali (1933 - 1945)

Disposizioni

Estremi cronologici: 1933 - 1945

Unione dipendenti enti locali. "Regolamento delle associazioni fasciste dipendenti dal Partito e norme riguardanti l'Associazione del pubblico impiego" (Milano, Coop. Poligrafica degli operai, 1933) e disposizioni del Partito nazionale fascista.

Fascicolo

Classificazione: 1.6

Segnatura precedente: cart. 125

Segnatura definitiva: b. 13, fasc. 7

118. Iscrizioni

Estremi cronologici: 1936 - 1945

Unione dipendenti enti locali. Trasferimento di impiegati ed elenchi degli impiegati associati e dei certificati di lavoro intestati ai dipendenti comunali.

Fascicolo

Classificazione: 1.6
Segnatura precedente: cart. 125

Segnatura definitiva: b. 13, fasc. 8

119. Assicurazione contro gli infortuni dei dipendenti locali (1912 - 1945)

Disposizioni

Estremi cronologici: 1926

Assicurazione contro gli infortuni dei dipendenti locali. Gazzetta ufficiale n. 286 del 13 dicembre 1926 recante la pubblicazione del RD n. 2051 del 5 dicembre 1926 relativo agli infortuni sul lavoro.

Fascicolo

Classificazione: 1.6
Segnatura precedente: cart. 125

Segnatura definitiva: b. 13, fasc. 9

120. Corrispondenza

Estremi cronologici: 1912 - 1945

Assicurazione contro gli infortuni dei dipendenti locali. Rinnovi delle polizze assicurative con la Cassa nazionale d'assicurazione per gli infortuni degli operai sul lavoro e preventivi di altre compagnie assicurative.

Fascicolo

Classificazione: 1.6
Segnatura precedente: cart. 125

Segnatura definitiva: b. 13, fasc. 10

121. Polizze

Estremi cronologici: 1912 - 1935

Assicurazione contro gli infortuni dei dipendenti locali. Polizze assicurative e delibere di liquidazione delle spese per la stipula.

Fascicolo

Classificazione: 1.6
Segnatura precedente: cart. 125

Segnatura definitiva: b. 13, fasc. 11

122. Segretario comunale (1866 - 1949)

Disposizioni

Estremi cronologici: 1866 - 1945

Segretario comunale. Circolari della Prefettura di Milano con disposizioni per gli esami da segretario comunale e norme per la cessione del suo stipendio.

Fascicolo

Classificazione: 1.6
Segnatura precedente: cart. 130

Segnatura definitiva: b. 13, fasc. 12

123. Corrispondenza

Estremi cronologici: 1908 - 1949

Segretario comunale. Istanze del vice segretario avv. Baggini (1908), informazioni su alcuni candidati al posto di segretario comunali e notifiche di concorso.

Fascicolo

Classificazione: 1.6

Segnatura precedente: cart. 130

Segnatura definitiva: b. 13, fasc. 13

124. Ruoli di anzianità

Estremi cronologici: 1936 - 1941

Segretario comunale. Registri dei ruoli di anzianità dei segretari comunali redatti dalla Prefettura di Milano.

Fascicolo

Classificazione: 1.6

Segnatura precedente: cart. 130

Segnatura definitiva: b. 13, fasc. 14

125. Ritenuta del 12% a favore del fondo di garanzia di cessione degli stipendi

Estremi cronologici: 1937

Segretario comunale. Circolari della Prefettura relativi alla ritenuta dello 0,12% a favore del fondo di garanzia di cessione degli stipendi.

Fascicolo

Classificazione: 1.6

Segnatura precedente: cart. 130

Segnatura definitiva: b. 13, fasc. 15

126. Reggenze e congedi

Estremi cronologici: 1945

Segretario comunale. Comunicazione delle dimissioni del Segretario Giuseppe Marabelli e incarico della reggenza affidato al Vice segretario Angelo Oggioni.

Fascicolo

Classificazione: 1.6

Segnatura precedente: cart. 130

Segnatura definitiva: b. 13, fasc. 16

127. Segretario comunale: fascicoli personali

Estremi cronologici: s.d.

Tosco Giovanni, segretario comunale, fascicolo personale (1).

Fascicolo

Classificazione: 1.6

Segnatura precedente: cart. 130

Note:

1. È presente solo un elenco di cariche ricoperte presso alcuni enti pubblici.

Segnatura definitiva: b. 13, fasc. 17

128. Segretario comunale: fascicoli personali

Estremi cronologici: 1905 - 1913

Caimi Alberto, segretario comunale, fascicolo personale.

Fascicolo

Classificazione: 1.6

Segnatura precedente: cart. 130

Segnatura definitiva: b. 13, fasc. 18

129. Segretario comunale: fascicoli personali

Estremi cronologici: 1913 - 1938

De Fabritiis Nicola, segretario comunale, fascicolo personale.

Fascicolo

Classificazione: 1.6

Segnatura precedente: cart. 130

Segnatura definitiva: b. 13, fasc. 19

130. Segretario comunale: fascicoli personali

Estremi cronologici: 1946

Civetta Giuseppe, segretario comunale, fascicolo personale.

Fascicolo

Classificazione: 1.6

Segnatura precedente: cart. 798 (appendice)

Segnatura definitiva: b. 13, fasc. 20

131. Vice segretario comunale: fascicoli personali

Estremi cronologici: 1904 - 1905

Alghisi Luigi, vice segretario comunale, fascicolo personale (1).

Fascicolo

Classificazione: 1.6

Segnatura precedente: cart. 130

Note:

1. Con seguiti al 1927.

Segnatura definitiva: b. 13, fasc. 21

132. Vice segretario comunale: fascicoli personali

Estremi cronologici: 1909 - 1913

Viola Basilio, vice segretario comunale, fascicolo personale.

Fascicolo

Classificazione: 1.6

Segnatura precedente: cart. 130

Segnatura definitiva: b. 13, fasc. 22

133. Vice segretario comunale: fascicoli personali

Estremi cronologici: 1913

De Fabritiis Nicola, vice segretario comunale, fascicolo personale (1).

Fascicolo

Classificazione: 1.6

Segnatura precedente: cart. 130

Note:

Nello stesso anno è nominato segretario comunale; vedere fascicolo relativo (busta 13, fasc. 19).

Segnatura definitiva: b. 13, fasc. 23

134. Impiegati comunali (1867 - 1949)

Disposizioni

Estremi cronologici: 1936 - 1948

Impiegati comunali. Elenco del personale di ruolo ed avventizio alle dipendenze del Comune (1936) e dei dipendenti in servizio provvisorio soggetti ad assicurazione obbligatoria (1937). Circolari della Prefettura relative all'assunzione di iscritti al Partito nazionale fascista (PNF), alla Milizia volontaria per la sicurezza nazionale (MVSN), combattenti e sull'obbligo di residenza. Opuscolo edito dalla Presidenza del Consiglio dei ministri su "Disposizioni circa le nomine ed i licenziamenti disposti dal Governo militare alleato" (Roma, Libreria dello Stato, 1945). Proposta della Consulta nazionale per gli enti locali (ANCI) (1948).

Fascicolo

Classificazione: 1.6

Segnatura precedente: cart. 135

Segnatura definitiva: b. 13, fasc. 24

135. Pratica generale

Estremi cronologici: 1867 - 1949

Impiegati comunali. Richieste di assunzioni presso l'Amministrazione comunale, conferimenti e sospensione di congedi e collocamenti a riposo. Agitazione per l'ottenimento dell'indennità per caro viveri (1921). Istanze per il pagamento di stipendi arretrati. Circolari di regolamentazione dell'assunzione obbligatoria di invalidi di guerra. Ordini di servizio (1946). Rapporto di servizio riservato dei capi ripartizione sugli impiegati. Richieste di aumento e di un anticipo dello stipendio dei mesi successivi, richieste di licenze.

Fascicolo

Classificazione: 1.6

Segnatura precedente: cart. 135

Segnatura definitiva: b. 13, fasc. 25

136. Ruoli

Estremi cronologici: 1922 - 1939

Impiegati comunali. Registri dei ruoli degli impiegati e salariati comunali con indicazione di nome, paternità, qualifica, data di assunzione e stipendio.

Fascicolo

Classificazione: 1.6

Segnatura precedente: cart. 139

Segnatura definitiva: b. 14, fasc. 1

137. Giuramenti e prestazioni

Estremi cronologici: 1926 - 1935

Impiegati comunali. Diplomi di giuramento ai sensi del RD n. 2113 del 23 ottobre 1925 art. 3.

Fascicolo

Classificazione: 1.6

Segnatura precedente: cart. 135

Segnatura definitiva: b. 14, fasc. 2

138. Passaggio in ruolo degli avventizi

Estremi cronologici: 1935 - 1937

Impiegati comunali. Articolo del quotidiano "La Sera" dell'11 marzo 1936 sul problema degli avventizi, circolari della Prefettura circa la loro sistemazione ed assunzione e richiesta di due avventizi iscritti alla Milizia volontaria per la sicurezza nazionale per ottenere la precedenza nell'assunzione.

Fascicolo

Classificazione: 1.6

Segnatura precedente: cart. 135

Segnatura definitiva: b. 14, fasc. 3

139. Provvedimenti in difesa della razza

Estremi cronologici: 1938 - 1939

Impiegati comunali. Circolare della Prefettura ed applicazione del regio decreto legge n. 1728 del 17 novembre 1938 "Provvedimenti per la difesa della razza italiana".

Fascicolo

Classificazione: 1.6

Segnatura precedente: cart. 135

Segnatura definitiva: b. 14, fasc. 4

140. Passaggi di consegna

Estremi cronologici: 1939

Impiegati comunali. Verbale di consegna dell'Ufficio assistenza e beneficenza tra i sigg. Alessandro Valagussa e Francesco Borgo.

Fascicolo

Classificazione: 1.6
Segnatura precedente: cart. 135

Segnatura definitiva: b. 14, fasc. 5

141. Domande d'impiego

Estremi cronologici: 1940 - 1945

Impiegati comunali. Domande d'impiego presso l'Amministrazione comunale.

Fascicolo

Classificazione: 1.6
Segnatura precedente: cart. 135

Segnatura definitiva: b. 14, fasc. 6

142. Mensa comunale

Estremi cronologici: 1944

Impiegati comunali. Verbale di deliberazione di un contributo per il funzionamento della mensa.

Fascicolo

Classificazione: 1.6
Segnatura precedente: cart. 135

Segnatura definitiva: b. 14, fasc. 7

143. Impiegati e salariati sospesi

Estremi cronologici: 1945 - 1946

Impiegati comunali. Impiegati e salariati sospesi. Verbali di sospensione e contabilità degli assegni erogabili per i posti un tempo occupati dai signori Alessandro Valagussa, Giovanni Tosco, Giuseppe Galimberti, Antonio Raggi, Giuseppe Gariti e Francesco Silva, sospesi dal servizio in seguito a condanne penale o assenza arbitraria dal servizio.

Fascicolo

Classificazione: 1.6
Segnatura precedente: cart. 793 (appendice)

Segnatura definitiva: b. 14, fasc. 8

144. Impiegati comunali: fascicoli personali

Estremi cronologici: 1896 - 1935

Gabaglio Luigi, impiegato comunale, fascicolo personale.

Fascicolo

Classificazione: 1.6
Segnatura precedente: cart. 148

Segnatura definitiva: b. 15, fasc. 1

145. Impiegati comunali: fascicoli personali

Estremi cronologici: 1913 - 1939

Oggioni Angelo, vice segretario comunale, fascicolo personale.

Fascicolo
Classificazione: 1.6
Segnatura precedente: cart. 148

Segnatura definitiva: b. 15, fasc. 2

146. Impiegati comunali: fascicoli personali

Estremi cronologici: 1913 - 1922

Mariani Antonio, applicato comunale, fascicolo personale.

Fascicolo
Classificazione: 1.6
Segnatura precedente: cart. 148

Segnatura definitiva: b. 15, fasc. 3

147. Impiegati comunali: fascicoli personali

Estremi cronologici: 1914 - 1920

Dell'Orto Salvatore, applicato scrivano per la segreteria comunale, fascicolo personale.

Fascicolo
Classificazione: 1.6
Segnatura precedente: cart. 148

Segnatura definitiva: b. 15, fasc. 4

148. Impiegati comunali: fascicoli personali

Estremi cronologici: 1919 - 1922

Monticelli Giuseppe, capo reparto dell'ufficio tasse e ricevitore daziario, fascicolo personale.

Fascicolo
Classificazione: 1.6
Segnatura precedente: cart. 148

Segnatura definitiva: b. 15, fasc. 5

149. Impiegati comunali: fascicoli personali

Estremi cronologici: 1922 - 1926

Gui Giuseppe, capo reparto dell'ufficio tasse e ricevitore daziario, fascicolo personale.

Fascicolo
Classificazione: 1.6
Segnatura precedente: cart. 148

Segnatura definitiva: b. 15, fasc. 6

150. Impiegati comunali: fascicoli personali

Estremi cronologici: 1924 - 1926

Pigliafredi Tito, archivista comunale provvisorio, fascicolo personale.

Fascicolo
Classificazione: 1.6

Segnatura precedente: cart. 148

Segnatura definitiva: b. 15, fasc. 7

151. Impiegati comunali: fascicoli personali

Estremi cronologici: 1927 - 1932

Raimondi Enrica, dattilografa, fascicolo personale.

Fascicolo

Classificazione: 1.6

Segnatura precedente: cart. 148

Segnatura definitiva: b. 15, fasc. 8

152. Impiegati comunali: fascicoli personali

Estremi cronologici: 1929

Giorgetti Giuseppe, ragioniere comunale provvisorio, fascicolo personale.

Fascicolo

Classificazione: 1.6

Segnatura precedente: cart. 148

Segnatura definitiva: b. 15, fasc. 9

153. Impiegati comunali: fascicoli personali

Estremi cronologici: 1932 - 1933

Conti Edoardo, aiuto contabile provvisorio, fascicolo personale.

Fascicolo

Classificazione: 1.6

Segnatura precedente: cart. 148

Segnatura definitiva: b. 15, fasc. 10

154. Impiegati comunali: fascicoli personali

Estremi cronologici: 1933 - 1935

Peracchi Annibale, applicato di 2° classe nell'ufficio di Stato civile, fascicolo personale.

Fascicolo

Classificazione: 1.6

Segnatura precedente: cart. 148

Segnatura definitiva: b. 15, fasc. 11

155. Impiegati comunali: fascicoli personali

Estremi cronologici: 1945 - 1948

Mandelli Angelo, impiegato presso l'ufficio Razionamento consumi, fascicolo personale. (1)

Fascicolo

Classificazione: 1.6

Note:

1. Con seguiti al 1988.

Segnatura definitiva: b. 15, fasc. 12

156. Vigili urbani: fascicoli personali

Estremi cronologici: 1898 - 1934

Gianni Luigi, guardia municipale di Polizia urbana, fascicolo personale.

Fascicolo

Classificazione: 1.6

Segnatura precedente: cart. 152

Segnatura definitiva: b. 15, fasc. 13

157. Vigili urbani: fascicoli personali

Estremi cronologici: 1922 - 1932

Zanchi Astorre, guardia municipale di Polizia urbana, fascicolo personale.

Fascicolo

Classificazione: 1.6

Segnatura precedente: cart. 152

Segnatura definitiva: b. 15, fasc. 14

158. Vigili urbani: fascicoli personali

Estremi cronologici: 1927 - 1939

Arioli Enrico, impiegato provvisorio presso l'ufficio di Polizia urbana, fascicolo personale.

Fascicolo

Classificazione: 1.6

Segnatura precedente: cart. 152

Segnatura definitiva: b. 15, fasc. 15

159. Vigili urbani: fascicoli personali

Estremi cronologici: 1932

Menghini Giacomo, guardia municipale di Polizia urbana, fascicolo personale.

Fascicolo

Classificazione: 1.6

Segnatura precedente: cart. 152

Segnatura definitiva: b. 15, fasc. 16

160. Vigili urbani: fascicoli personali

Estremi cronologici: 1933 - 1934

Santagostino Severino, guardia municipale di Polizia urbana, fascicolo personale.

Fascicolo

Classificazione: 1.6

Segnatura precedente: cart. 152

Segnatura definitiva: b. 15, fasc. 17

161. Vigili urbani: fascicoli personali

Estremi cronologici: 1938

Arioli Francesco, capo provvisorio dell'ufficio di Polizia urbana, fascicolo personale.

Fascicolo

Classificazione: 1.6

Segnatura precedente: cart. 148

Segnatura definitiva: b. 15, fasc. 18

162. Salariati comunali: fascicoli personali

Estremi cronologici: 1900 - 1932

Mariani Enrico, messo comunale, fascicolo personale.

Fascicolo

Classificazione: 1.6

Segnatura precedente: cart. 156

Segnatura definitiva: b. 16, fasc. 1

163. Salariati comunali: fascicoli personali

Estremi cronologici: 1905 - 1925

Perego Silvestro, spazzino comunale, fascicolo personale.

Fascicolo

Classificazione: 1.6

Segnatura precedente: cart. 156

Segnatura definitiva: b. 16, fasc. 2

164. Salariati comunali: fascicoli personali

Estremi cronologici: 1906 - 1938

Confalonieri Enrico, commesso della pesa pubblica comunale, fascicolo personale.

Fascicolo

Classificazione: 1.6

Segnatura precedente: cart. 156

Segnatura definitiva: b. 16, fasc. 3

165. Salariati comunali: fascicoli personali

Estremi cronologici: 1908 - 1934

Perego Costantino, seppellitore comunale, fascicolo personale.

Fascicolo

Classificazione: 1.6

Segnatura precedente: cart. 156

Segnatura definitiva: b. 16, fasc. 4

166. Salariati comunali: fascicoli personali

Estremi cronologici: 1912 - 1921

Sala Rinaldo, assistente tecnico e direttore dell'azienda elettrica, fascicolo personale.

Fascicolo

Classificazione: 1.6

Segnatura precedente: cart. 156

Segnatura definitiva: b. 16, fasc. 5

167. Salariati comunali: fascicoli personali

Estremi cronologici: 1914 - 1935

Cazzaniga Paolo, bidello delle scuole elementari, fascicolo personale.

Fascicolo

Classificazione: 1.6

Segnatura precedente: cart. 156

Segnatura definitiva: b. 16, fasc. 6

168. Salariati comunali: fascicoli personali

Estremi cronologici: 1915 - 1940

Dell'Orto Enrico, bidello custode delle scuole elementari Umberto I, fascicolo personale.

Fascicolo

Classificazione: 1.6

Segnatura precedente: cart. 156

Segnatura definitiva: b. 16, fasc. 7

169. Salariati comunali: fascicoli personali

Estremi cronologici: 1919 - 1936

Ballabio Luigi, spazzino comunale provvisorio, fascicolo personale.

Fascicolo

Classificazione: 1.6

Segnatura precedente: cart. 156

Segnatura definitiva: b. 16, fasc. 8

170. Salariati comunali: fascicoli personali

Estremi cronologici: 1919 - 1936

Ballabio Mario, spazzino comunale, fascicolo personale.

Fascicolo

Classificazione: 1.6

Segnatura precedente: cart. 156

Segnatura definitiva: b. 16, fasc. 9

171. Salariati comunali: fascicoli personali

Estremi cronologici: 1922 - 1936

Villa Luigi, spazzino comunale, fascicolo personale.

-
- Fascicolo
Classificazione: 1.6
Segnatura precedente: cart. 156
Segnatura definitiva: b. 16, fasc. 10
- 172. Salariati comunali: fascicoli personali**
Estremi cronologici: 1925 - 1927
Silva Angelo, spazzino comunale, fascicolo personale.
- Fascicolo
Classificazione: 1.6
Segnatura precedente: cart. 156
Segnatura definitiva: b. 16, fasc. 11
- 173. Salariati comunali: fascicoli personali**
Estremi cronologici: 1926 - 1937
Brenna Leone, stradino comunale, fascicolo personale.
- Fascicolo
Classificazione: 1.6
Segnatura precedente: cart. 156
Segnatura definitiva: b. 16, fasc. 12
- 174. Salariati comunali: fascicoli personali**
Estremi cronologici: 1926 - 1936
Brenna Pietro, spazzino comunale, fascicolo personale.
- Fascicolo
Classificazione: 1.6
Segnatura precedente: cart. 156
Segnatura definitiva: b. 16, fasc. 13
- 175. Salariati comunali: fascicoli personali**
Estremi cronologici: 1926
Radaelli Maria, bidello inserviente, fascicolo personale.
- Fascicolo
Classificazione: 1.6
Segnatura precedente: cart. 156
Segnatura definitiva: b. 16, fasc. 14
- 176. Salariati comunali: fascicoli personali**
Estremi cronologici: 1933 - 1939
Galimberti Onorina, bidello presso la Scuola rurale del Ceredo, fascicolo personale.
- Fascicolo
Classificazione: 1.6

Segnatura precedente: cart. 156

Segnatura definitiva: b. 16, fasc. 15

177. Salariati comunali: fascicoli personali

Estremi cronologici: 1935 - 1939

Ugolini Sisto, usciere comunale, fascicolo personale.

Fascicolo

Classificazione: 1.6

Segnatura precedente: cart. 156

Segnatura definitiva: b. 16, fasc. 16

178. Salariati comunali: fascicoli personali

Estremi cronologici: 1935 - 1936

Calastri Giuseppe, direttore provvisorio dell'ufficio tecnico comunale, fascicolo personale.

Fascicolo

Classificazione: 1.6

Segnatura precedente: cart. 156

Segnatura definitiva: b. 16, fasc. 17

179. Salariati comunali: fascicoli personali

Estremi cronologici: 1936 - 1939

Guareschi Ozia, geometra comunale, fascicolo personale.

Fascicolo

Classificazione: 1.6

Segnatura precedente: cart. 156

Segnatura definitiva: b. 16, fasc. 18

180. Salariati comunali: fascicoli personali

Estremi cronologici: 1939

Dell'Orto Pierina, bidello presso la Scuola L. Cadorna, fascicolo personale (1).

Fascicolo

Classificazione: 1.6

Segnatura precedente: cart. 156

Note:

1. Contiene il solo estratto degli incarichi ricoperti.

Segnatura definitiva: b. 16, fasc. 19

181. Salariati comunali: fascicoli personali

Estremi cronologici: 1939

Mariani Giuseppe, massaggiatore dell'Associazione calcio Seregno, fascicolo personale (1).

Fascicolo

Classificazione: 1.6

Segnatura precedente: cart. 156

Note:

1. Contiene il solo estratto degli incarichi ricoperti.

Segnatura definitiva: b. 16, fasc. 20

182. Salariati comunali: fascicoli personali

Estremi cronologici: 1939

Cazzaniga Paolo, messo dell'Ente comunale di assistenza e usciere dell'ufficio di conciliazione, fascicolo personale (1).

Fascicolo

Classificazione: 1.6

Segnatura precedente: cart. 156

Note:

1. Contiene il solo estratto degli incarichi ricoperti.

Segnatura definitiva: b. 16, fasc. 21

183. Salariati comunali: fascicoli personali

Estremi cronologici: 1943 - 1948

Donghi Pierina, bidella guardarobiera presso la Casa del Sole, presso le scuole elementari L. Cadorna, fascicolo personale.

Fascicolo

Classificazione: 1.6

Note:

Appendice

Segnatura definitiva: b. 16, fasc. 22

184. Regolatore degli orologi pubblici

Estremi cronologici: 1893 - 1933

Regolatore degli orologi pubblici. Verbali di nomina del regolatore Vittore Colombo ed alla di lui vedova Giuseppina Citterio dal 1893 al 1905 e di Dante Tagliabue per l'anno 1933.

Fascicolo

Classificazione: 1.6

Segnatura precedente: cart. 156

Segnatura definitiva: b. 16, fasc. 23

185. Concorsi pubblici per dipendenti comunali (1866 - 1949)

Disposizioni

Estremi cronologici: 1938 - 1942

Concorsi pubblici per dipendenti comunali. Circolari della Prefettura relativi ai termini ed ai titoli per la presentazione a sostenere concorsi ed esami presso le amministrazioni comunali e sulla sospensione dei concorsi nell'anno 1942.

Fascicolo

Classificazione: 1.6

Segnatura precedente: cart. 161

Segnatura definitiva: b. 16, fasc. 24

186. Corrispondenza

Estremi cronologici: 1934 - 1940

Concorsi pubblici per dipendenti comunali. Circolari di segnalazione di concorsi pubblici presso enti pubblici ed invio di informazioni di concorsi presso l'Amministrazione comunale di Seregno a soggetti interessati a sostenere le prove.

Fascicolo

Classificazione: 1.6

Segnatura precedente: cart. 161

Segnatura definitiva: b. 16, fasc. 25

187. Seppellitore comunale

Estremi cronologici: 1886 - 1908

Concorsi pubblici per dipendenti comunali. Assunzione di due seppellitori per il cimitero comunale. Delibera di nomina dei due seppellitori Carlo Camisasca e Pietro Colombo (1886), bando di concorso, elenco dei candidati. (1)

Fascicolo

Classificazione: 1.6

Segnatura precedente: cart. 161

Note:

1. Manca il verbale di nomina del concorso del 1908.

Segnatura definitiva: b. 16, fasc. 26

188. Applicato di 2° classe

Estremi cronologici: 1923 - 1925

Concorsi pubblici per dipendenti comunali. Assunzione di un applicato di 2° classe presso la Segreteria comunale. Verbali di deliberazione, manifesto d'avviso, domande di partecipazione, nomina del sig. Vitaliano Laudisio nella prima sessione e del sig. Rosario Trizzino nella seconda sessione nell'anno 1923. Verbale di deliberazione di un nuovo concorso in seguito alle dimissioni dell'applicato e nomina della sig.ra Teresa Pagni (1925).

Fascicolo

Classificazione: 1.6

Segnatura precedente: cart. 161

Segnatura definitiva: b. 16, fasc. 27

189. Assistente tecnico

Estremi cronologici: 1925 - 1927

Concorsi pubblici per dipendenti comunali. Assunzione di un assistente presso l'ufficio tecnico comunale. Bando di concorso, manifesto di avviso, verbali di deliberazione, domande di partecipazione, nomina della Commissione esaminatrice, assunzione del sig. Ozia Guareschi e dimissioni del dirigente Alfonso Nociti.

Fascicolo

Classificazione: 1.6
Segnatura precedente: cart. 161

Segnatura definitiva: b. 16, fasc. 28

190. Messo custode

Estremi cronologici: 1932 - 1934

Concorsi pubblici per dipendenti comunali. Assunzione di un messo custode comunale. Bando di concorso, verbali di nomina della Commissione esaminatrice, manifesto di avviso, domande di partecipazione, verbale della Commissione di non assegnazione del posto vacante.

Fascicolo

Classificazione: 1.6
Segnatura precedente: cart. 161

Segnatura definitiva: b. 17, fasc. 1

191. Applicato di 2° classe presso la Segreteria

Estremi cronologici: 1933

Concorsi pubblici per dipendenti comunali. Assunzione di un applicato di 2° classe presso la Segreteria comunale. Bando di concorso, verbali di nomina della Commissione esaminatrice, manifesto di avviso, domande di partecipazione, verbale della Commissione di assegnazione del posto al sig. Annibale Peracchi.

Fascicolo

Classificazione: 1.6
Segnatura precedente: cart. 161

Segnatura definitiva: b. 17, fasc. 2

192. Seppellitore comunale

Estremi cronologici: 1934

Concorsi pubblici per dipendenti comunali. Assunzione di un seppellitore comunale. Bando di concorso, verbali di deliberazione, domande di partecipazione (1).

Fascicolo

Classificazione: 1.6
Segnatura precedente: cart. 161

Note:

1. Manca il verbale di nomina.

Segnatura definitiva: b. 17, fasc. 3

193. Applicato di 2° classe presso la Segreteria

Estremi cronologici: 1936

Concorsi pubblici per dipendenti comunali. Assunzione di un applicato di 2° classe presso la Segreteria comunale. Bando di concorso, verbali di nomina della Commissione esaminatrice, manifesto di avviso, domande di partecipazione, verbale della Commissione di assegnazione del posto al sig. Angelo Galli.

Fascicolo

Classificazione: 1.6
Segnatura precedente: cart. 161

Segnatura definitiva: b. 17, fasc. 4

194. Capo vigile urbano

Estremi cronologici: 1938 - 1939

Concorsi pubblici per dipendenti comunali. Assunzione di un capo vigile ed un vigile urbano. Richiesta di invio di bandi di concorso, verbale di delibera di liquidazione dei compensi alla Commissione esaminatrice (1).

Fascicolo

Classificazione: 1.6
Segnatura precedente: cart. 161

Note:

1. Manca il verbale di nomina del vincitore.

Segnatura definitiva: b. 17, fasc. 5

195. Necroforo custode del cimitero

Estremi cronologici: 1939 - 1940

Concorsi pubblici per dipendenti comunali. Assunzione di un necroforo e custode del cimitero comunale. Bando di concorso, richiesta di invio di bandi di concorso, domande di partecipazione, verbale della Commissione esaminatrice e nomina del vincitore Emanuele Besana.

Fascicolo

Classificazione: 1.6
Segnatura precedente: cart. 161

Segnatura definitiva: b. 17, fasc. 6

196. Bidello custode

Estremi cronologici: 1939 - 1940

Concorsi pubblici per dipendenti comunali. Assunzione di un bidello e custode del cimitero comunale. Domande di partecipazione, verbali della Commissione esaminatrice.

Fascicolo

Classificazione: 1.6
Segnatura precedente: cart. 161

Segnatura definitiva: b. 17, fasc. 7

197. Applicato di 2° e 3° classe

Estremi cronologici: 1939

Concorsi pubblici per dipendenti comunali. Assunzione di applicati di 2° classe e di 3° classe. Verbali della Commissione esaminatrice e nomina dei vincitori Viviana Sala e Cesare Belloni.

Fascicolo

Classificazione: 1.6
Segnatura precedente: cart. 171

Segnatura definitiva: b. 17, fasc. 8

198. Applicati ed ingegneri

Estremi cronologici: 1939 - 1948

Concorsi pubblici per dipendenti comunali. Applicati ed ingegneri. Concorso per un posto di capo della terza ripartizione, vincitore sig. Varo Masoni, (1948); concorso interno per la nomina di due applicati di prima classe, vincitori sigg. Guido Vecchi e Giuseppe Platto, (1947); concorso a due posti di applicato di terza classe, vincitori Enrica Cariffa Confalonieri e Ida Taccioli, (1939); concorso a posti di ingegnere comunale, vincitore ing. Virginio Frigerio, (1939). Verbali della Commissione giudicatrice, bandi di concorso, domande di partecipazioni, verbali di approvazione.

Fascicolo

Classificazione: 1.6

Segnatura precedente: cart. 818 (appendice)

Segnatura definitiva: b. 17, fasc. 9

199. Ingegnere comunale

Estremi cronologici: 1940

Concorsi pubblici per dipendenti comunali. Assunzione di un ingegnere comunale (bando di concorso, domande di partecipazione).

Fascicolo

Classificazione: 1.6

Segnatura precedente: cart. 161

Segnatura definitiva: b. 18, fasc. 1

200. Applicato di 2° classe

Estremi cronologici: 1940

Concorsi pubblici per dipendenti comunali. Assunzione di un applicato di 2° classe. Bando di concorso (1).

Fascicolo

Classificazione: 1.6

Segnatura precedente: cart. 161

Note:

1. Il concorso non è aperto alle donne.

Segnatura definitiva: b. 18, fasc. 2

201. Applicato di 1° classe

Estremi cronologici: 1947

Concorsi interno per dipendenti comunali. Assunzione di due applicati di 1° classe. Verbale della Commissione giudicatrice, domande di partecipazione dei dipendenti Guido Vecchi, Paolo Croci e Stefano Bonfanti.

Fascicolo

Classificazione: 1.6

Note:
Senza segnatura precedente.

Segnatura definitiva: b. 18, fasc. 3

202. Applicato di 2° e 3° classe

Estremi cronologici: 1949

Concorsi pubblici per dipendenti comunali. Assunzione di cinque applicati di 2° classe ed un applicato di 3° classe. Bando di concorso interno, domande di partecipazione. (1)

Fascicolo

Classificazione: 1.6

Segnatura precedente: cart. 161

Note:

1. Manca il verbale di nomina.

Segnatura definitiva: b. 18, fasc. 4

203. Commissione di disciplina (1911 - 1948)

Disposizioni

Estremi cronologici: 1913 - 1915

Commissione di disciplina. Circolari della Prefettura relativi al rinnovo dei Consigli provinciali di disciplina per gli impiegati comunali.

Fascicolo

Classificazione: 1.6

Segnatura precedente: cart. 166

Segnatura definitiva: b. 18, fasc. 5

204. Corrispondenza

Estremi cronologici: 1911

Commissione di disciplina. Circolare della Prefettura relativa alla richiesta di casi in cui è necessario l'intervento del Consiglio di disciplina per gli impiegati comunali.

Fascicolo

Classificazione: 1.6

Segnatura precedente: cart. 166

Segnatura definitiva: b. 18, fasc. 6

205. Nomine

Estremi cronologici: 1939 - 1948

Commissione di disciplina. Verbali di nomina della Commissione di disciplina per gli impiegati e salariati comunali.

Fascicolo

Classificazione: 1.6

Segnatura precedente: cart. 166

Segnatura definitiva: b. 18, fasc. 7

206. Ferie e congedi (1929 - 1947)

Disposizioni

Estremi cronologici: 1929 - 1945

Ferie e congedi. Circolari e telegrammi della Prefettura di regolamentazione delle richieste di ferie per dipendenti comunali.

Fascicolo

Classificazione: 1.6

Segnatura precedente: cart. 166

Segnatura definitiva: b. 18, fasc. 8

207. Domande di concessione

Estremi cronologici: 1933 - 1947

Ferie e congedi. Richieste di licenze per ferie, congedi anticipati e pensionamento da parte dei dipendenti comunali e prospetti dei periodi di ferie goduti dal personale.

Fascicolo

Classificazione: 1.6

Segnatura precedente: cart. 166

Segnatura definitiva: b. 18, fasc. 9

208. Retribuzione delle ferie non godute

Estremi cronologici: 1944

Ferie e congedi. Verbale di deliberazione delle spese per la retribuzione delle ferie non godute dal personale comunale.

Fascicolo

Classificazione: 1.6

Segnatura precedente: cart. 166

Segnatura definitiva: b. 18, fasc. 10

209. Personale comunale avventizio (1924 - 1949)

Disposizioni

Estremi cronologici: 1938 - 1944

Personale comunale avventizio. Circolari della Prefettura di regolamentazione delle assunzioni di personale comunale avventizio.

Fascicolo

Classificazione: 1.6

Segnatura precedente: cart. 166

Segnatura definitiva: b. 18, fasc. 11

210. Personale comunale avventizio: corrispondenza

Estremi cronologici: 1933 - 1949

Personale comunale avventizio. Richieste di precisazioni circa lo stato di lavoro di alcuni dipendenti provvisorio in servizio presso l'Amministrazione comunale, in particolare dei sigg. Angelo Galli, applicato, Serafino Marelli, impiegato, elenchi del personale avventizio e circolari relativi all'attività del personale addetto al servizio annonario durante l'anno 1949.

Fascicolo

Classificazione: 1.6

Segnatura precedente: cart. 166

Segnatura definitiva: b. 18, fasc. 12

211. Delibere di conferma

Estremi cronologici: 1924 - 1945

Personale comunale avventizio. Verbali di deliberazione di conferma in organico di: due impiegati (1924), un'impiegata presso la Segreteria (1933), un vigile ed un usciere (1932), un'impiegata alla Segreteria (1933), un magazziniere, un applicato presso l'ufficio tecnico (1935) e l'anagrafe, due vigili (1936), due segretarie e due impiegati (1938 - 1939) e impiegati per l'annona (1940 - 1942).

Fascicolo

Classificazione: 1.6

Segnatura precedente: cart. 166

Segnatura definitiva: b. 18, fasc. 13

212. Delibere di nomina

Estremi cronologici: 1926 - 1942

Personale comunale avventizio. Verbali di deliberazione di assunzione provvisoria di: una scrivana dattilografa (1926), un'impiegata presso la Segreteria (1930), un impiegato al servizio anagrafico e per il censimento della popolazione, un magazziniere (1935), un applicato presso lo Stato civile (1936), due vigili urbani (1938), un'impiegata diurnista (1939) e impiegati per l'annona (1940 - 1942).

Fascicolo

Classificazione: 1.6

Segnatura precedente: cart. 166

Segnatura definitiva: b. 18, fasc. 14

Classe 1.7 – Locali per uffici (1934 – 1947)

213. Assicurazione contro i furti

Estremi cronologici: 1934 - 1935

Assicurazione contro i furti. Proposta di una polizza di assicurazione contro i furti presso il palazzo comunale da parte della compagnia La Previdente di Milano.

Fascicolo

Classificazione: 1.7

Segnatura precedente: cart. 171

Segnatura definitiva: b. 18, fasc. 15

214. Concessione di locali comunali

Estremi cronologici: 1939 - 1947

Concessione di locali comunali. Richieste da parte di associazioni e aziende pubbliche e private di utilizzo di locali di proprietà del Comune (in particolare da parte della STIPEL per l'utilizzo di parte del palazzo comunale) e di accensione del riscaldamento per i mesi invernali.

Fascicolo

Classificazione: 1.7

Segnatura precedente: cart. 171

Segnatura definitiva: b. 18, fasc. 16

Classe 1.8 – Sessioni del consiglio (1831 – 1949)

215. Deliberazioni consiglieri

Estremi cronologici: 1831 - 1859

Raccolta delle deliberazioni del Consiglio comunale dal 1830 al 1859.

Fascicolo

Classificazione: 1.8

Segnatura precedente: cart. 38

Segnatura definitiva: b. 19, fasc. 1

216. Deliberazioni consiglieri

Estremi cronologici: 1860 - 1865

Raccolta delle deliberazioni del Consiglio comunale dal 1860 al 1865.

Fascicolo

Classificazione: 1.8

Segnatura precedente: cart. 39

Segnatura definitiva: b. 20, fasc. 1

217. Deliberazioni consiglieri

Estremi cronologici: 1866 - 1868

Raccolta delle deliberazioni del Consiglio comunale dal 1866 al 1868.

Fascicolo

Classificazione: 1.8

Segnatura precedente: cart. 40

Segnatura definitiva: b. 21, fasc. 1

218. Deliberazioni consiglieri

Estremi cronologici: 1869 - 1870

Raccolta delle deliberazioni del Consiglio comunale dal 1869 al 1870.

-
- Fascicolo
Classificazione: 1.8
Segnatura precedente: cart. 41
Segnatura definitiva: b. 22, fasc. 1
- 219. Deliberazioni consiglieri**
Estremi cronologici: 1872 - 1873
Raccolta delle deliberazioni del Consiglio comunale dal 1872 al 1873.
- Fascicolo
Classificazione: 1.8
Segnatura precedente: cart. 42
Segnatura definitiva: b. 23, fasc. 1
- 220. Deliberazioni consiglieri**
Estremi cronologici: 1874 - 1875
Raccolta delle deliberazioni del Consiglio comunale dal 1874 al 1875.
- Fascicolo
Classificazione: 1.8
Segnatura precedente: cart. 43
Segnatura definitiva: b. 24, fasc. 1
- 221. Deliberazioni consiglieri**
Estremi cronologici: 1876 - 1877
Raccolta delle deliberazioni del Consiglio comunale dal 1876 al 1877.
- Fascicolo
Classificazione: 1.8
Segnatura precedente: cart. 44
Segnatura definitiva: b. 25, fasc. 1
- 222. Deliberazioni consiglieri**
Estremi cronologici: 1878 - 1879
Raccolta delle deliberazioni del Consiglio comunale dal 1878 al 1879.
- Fascicolo
Classificazione: 1.8
Segnatura precedente: cart. 45
Segnatura definitiva: b. 26, fasc. 1
- 223. Deliberazioni consiglieri**
Estremi cronologici: 1880 - 1882
Raccolta delle deliberazioni del Consiglio comunale dal 1880 al 1882.
- Fascicolo
Classificazione: 1.8

-
- Segnatura precedente: cart. 46
Segnatura definitiva: b. 27, fasc. 1
- 224. Deliberazioni consiglieri**
Estremi cronologici: 1883 - 1885
Raccolta delle deliberazioni del Consiglio comunale dal 1883 al 1885.
- Fascicolo
Classificazione: 1.8
Segnatura precedente: cart. 47
Segnatura definitiva: b. 28, fasc. 1
- 225. Deliberazioni consiglieri**
Estremi cronologici: 1886 - 1888
Raccolta delle deliberazioni del Consiglio comunale dal 1886 al 1888.
- Fascicolo
Classificazione: 1.8
Segnatura precedente: cart. 48
Segnatura definitiva: b. 29, fasc. 1
- 226. Deliberazioni consiglieri**
Estremi cronologici: 1889 - 1891
Raccolta delle deliberazioni del Consiglio comunale dal 1889 al 1891.
- Fascicolo
Classificazione: 1.8
Segnatura precedente: cart. 49
Segnatura definitiva: b. 30, fasc. 1
- 227. Deliberazioni consiglieri**
Estremi cronologici: 1892 - 1894
Raccolta delle deliberazioni del Consiglio comunale dal 1892 al 1894.
- Fascicolo
Classificazione: 1.8
Segnatura precedente: cart. 50
Segnatura definitiva: b. 31, fasc. 1
- 228. Deliberazioni consiglieri**
Estremi cronologici: 1895 - 1896
Raccolta delle deliberazioni del Consiglio comunale dal 1895 al 1896.
- Fascicolo
Classificazione: 1.8
Segnatura precedente: cart. 51

-
- Segnatura definitiva:* *b. 32, fasc. 1*
- 229. Deliberazioni consiglieri**
Estremi cronologici: 1897 - 1898
Raccolta delle deliberazioni del Consiglio comunale dal 1897 al 1898.
- Fascicolo
Classificazione: 1.8
Segnatura precedente: cart. 52
- Segnatura definitiva:* *b. 33, fasc. 1*
- 230. Deliberazioni consiglieri**
Estremi cronologici: 1899 - 1900
Raccolta delle deliberazioni del Consiglio comunale dal 1899 al 1900.
- Fascicolo
Classificazione: 1.8
Segnatura precedente: cart. 53
- Segnatura definitiva:* *b. 34, fasc. 1*
- 231. Deliberazioni consiglieri**
Estremi cronologici: 1901 - 1902
Raccolta delle deliberazioni del Consiglio comunale dal 1901 al 1902.
- Fascicolo
Classificazione: 1.8
Segnatura precedente: cart. 54
- Segnatura definitiva:* *b. 35, fasc. 1*
- 232. Deliberazioni consiglieri**
Estremi cronologici: 1903 - 1904
Raccolta delle deliberazioni del Consiglio comunale dal 1903 al 1904.
- Fascicolo
Classificazione: 1.8
Segnatura precedente: cart. 55
- Segnatura definitiva:* *b. 36, fasc. 1*
- 233. Deliberazioni consiglieri**
Estremi cronologici: 1905 - 1906
Raccolta delle deliberazioni del Consiglio comunale dal 1905 al 1906.
- Fascicolo
Classificazione: 1.8
Segnatura precedente: cart. 56
- Segnatura definitiva:* *b. 37, fasc. 1*

234. Deliberazioni consiglieri

Estremi cronologici: 1907 - 1908

Raccolta delle deliberazioni del Consiglio comunale dal 1907 al 1908.

Fascicolo

Classificazione: 1.8

Segnatura precedente: cart. 57

Segnatura definitiva: b. 38, fasc. 1

235. Deliberazioni consiglieri

Estremi cronologici: 1909 - 1910

Raccolta delle deliberazioni del Consiglio comunale dal 1909 al 1910.

Fascicolo

Classificazione: 1.8

Segnatura precedente: cart. 58

Segnatura definitiva: b. 39, fasc. 1

236. Deliberazioni consiglieri

Estremi cronologici: 1911 - 1912

Raccolta delle deliberazioni del Consiglio comunale dal 1911 al 1912.

Fascicolo

Classificazione: 1.8

Segnatura precedente: cart. 59

Segnatura definitiva: b. 40, fasc. 1

237. Deliberazioni consiglieri

Estremi cronologici: 1913 - 1921

Raccolta delle deliberazioni del Consiglio comunale dal 1913 al 1921.

Fascicolo

Classificazione: 1.8

Segnatura precedente: cart. 60

Segnatura definitiva: b. 41, fasc. 1

238. Deliberazioni consiglieri

Estremi cronologici: 1948

Raccolta delle deliberazioni del Consiglio comunale per l'anno 1948.

Fascicolo

Classificazione: 1.8

Segnatura precedente: cart. 817 (appendice)

Segnatura definitiva: b. 42, fasc. 1

239. Deliberazioni della Giunta comunale

Estremi cronologici: 1862 - 1871

Raccolta delle deliberazioni della Giunta comunale dal 1862 al 1871.

Fascicolo

Classificazione: 1.8

Segnatura precedente: cart. 61

Segnatura definitiva: b. 43, fasc. 1

240. Deliberazioni della Giunta comunale

Estremi cronologici: 1874 - 1880

Raccolta delle deliberazioni della Giunta comunale dal 1874 al 1880.

Fascicolo

Classificazione: 1.8

Segnatura precedente: cart. 62

Segnatura definitiva: b. 44, fasc. 1

241. Deliberazioni della Giunta comunale

Estremi cronologici: 1881 - 1896

Raccolta delle deliberazioni della Giunta comunale dal 1881 al 1896.

Fascicolo

Classificazione: 1.8

Segnatura precedente: cart. 63

Segnatura definitiva: b. 45, fasc. 1

242. Deliberazioni della Giunta comunale

Estremi cronologici: 1901 - 1922

Raccolta delle deliberazioni della Giunta comunale dal 1901 al 1922.

Fascicolo

Classificazione: 1.8

Segnatura precedente: cart. 64

Segnatura definitiva: b. 46, fasc. 1

243. Deliberazioni della Giunta comunale

Estremi cronologici: 1949

Raccolta delle deliberazioni della Giunta comunale per l'anno 1949.

Fascicolo

Classificazione: 1.8

Segnatura precedente: cart. 834 (appendice)

Segnatura definitiva: b. 47, fasc. 1

244. Deliberazioni podestarili

Estremi cronologici: 1927 - 1929

Raccolta delle deliberazioni podestarili dal 1927 al 1929.

Fascicolo

Classificazione: 1.8

Segnatura precedente: cart. 65

Segnatura definitiva: b. 48, fasc. 1

245. Deliberazioni podestarili

Estremi cronologici: 1930 - 1931

Raccolta delle deliberazioni podestarili dal 1930 al 1931.

Fascicolo

Classificazione: 1.8

Segnatura precedente: cart. 66

Segnatura definitiva: b. 49, fasc. 1

246. Deliberazioni podestarili

Estremi cronologici: 1932

Raccolta delle deliberazioni podestarili per il 1932.

Fascicolo

Classificazione: 1.8

Segnatura precedente: cart. 67

Segnatura definitiva: b. 50, fasc. 1

247. Deliberazioni podestarili

Estremi cronologici: 1933

Raccolta delle deliberazioni podestarili per il 1933.

Fascicolo

Classificazione: 1.8

Segnatura precedente: cart. 68

Segnatura definitiva: b. 51, fasc. 1

248. Deliberazioni podestarili

Estremi cronologici: 1934

Raccolta delle deliberazioni podestarili per il 1934.

Fascicolo

Classificazione: 1.8

Segnatura precedente: cart. 69

Segnatura definitiva: b. 52, fasc. 1

249. Deliberazioni podestarili

Estremi cronologici: 1935

Raccolta delle deliberazioni podestarili per il 1935.

Fascicolo

Classificazione: 1.8

-
- Segnatura precedente: cart. 70
Segnatura definitiva: b. 53, fasc. 1
- 250. Deliberazioni podestarili**
Estremi cronologici: 1936
Raccolta delle deliberazioni podestarili per il 1936.
- Fascicolo
Classificazione: 1.8
Segnatura precedente: cart. 71
Segnatura definitiva: b. 54, fasc. 1
- 251. Deliberazioni podestarili**
Estremi cronologici: 1937
Raccolta delle deliberazioni podestarili per il 1937 (prima parte).
- Fascicolo
Classificazione: 1.8
Segnatura precedente: cart. 72
Segnatura definitiva: b. 55, fasc. 1
- 252. Deliberazioni podestarili**
Estremi cronologici: 1937
Raccolta delle deliberazioni podestarili per il 1937 (seconda parte).
- Fascicolo
Classificazione: 1.8
Segnatura precedente: cart. 73
Segnatura definitiva: b. 56, fasc. 1
- 253. Deliberazioni podestarili**
Estremi cronologici: 1938
Raccolta delle deliberazioni podestarili per il 1938.
- Fascicolo
Classificazione: 1.8
Segnatura precedente: cart. 74
Segnatura definitiva: b. 57, fasc. 1
- 254. Deliberazioni podestarili**
Estremi cronologici: 1939
Raccolta delle deliberazioni podestarili per il 1939.
- Fascicolo
Classificazione: 1.8
Segnatura precedente: cart. 75

-
- Segnatura definitiva:* *b. 58, fasc. 1*
- 255. Deliberazioni podestarili**
Estremi cronologici: 1940
Raccolta delle deliberazioni podestarili per il 1940.
- Fascicolo
Classificazione: 1.8
Segnatura precedente: cart. 76
- Segnatura definitiva:* *b. 59, fasc. 1*
- 256. Deliberazioni podestarili**
Estremi cronologici: 1941
Raccolta delle deliberazioni podestarili per il 1941.
- Fascicolo
Classificazione: 1.8
Segnatura precedente: cart. 77
- Segnatura definitiva:* *b. 60, fasc. 1*
- 257. Deliberazioni podestarili**
Estremi cronologici: 1942
Raccolta delle deliberazioni podestarili per il 1942.
- Fascicolo
Classificazione: 1.8
Segnatura precedente: cart. 78
- Segnatura definitiva:* *b. 61, fasc. 1*
- 258. Deliberazioni podestarili**
Estremi cronologici: 1943
Raccolta delle deliberazioni podestarili per il 1943.
- Fascicolo
Classificazione: 1.8
Segnatura precedente: cart. 79
- Segnatura definitiva:* *b. 62, fasc. 1*
- 259. Deliberazioni podestarili**
Estremi cronologici: 1944
Raccolta delle deliberazioni podestarili per il 1944.
- Fascicolo
Classificazione: 1.8
Segnatura precedente: cart. 80
- Segnatura definitiva:* *b. 63, fasc. 1*

260. Deliberazioni podestarili

Estremi cronologici: 1945

Raccolta delle deliberazioni podestarili per il 1945.

Fascicolo

Classificazione: 1.8

Segnatura precedente: cart. 81

Segnatura definitiva: b. 64, fasc. 1

Classe 1.9 – Cause, liti (conflitti riguardanti l'amministrazione) (1838 – 1949)

261. Cause riguardanti l'amministrazione comunale

Estremi cronologici: 1838 - 1949

Cause riguardanti l'Amministrazione comunale.

- 1) Istanza esposta all'I.R. Delegazione provinciale di Milano al fine di ottenere da parte del Comune di Seregno il pagamento di alcune somme arretrate dovute all'I.R. Fisco e patrocinio dell'avv. Ignazio Carabelli a sostegno dell'Amministrazione comunale (1833 - 1854).
- 2) Ricorso del Consiglio degli istituti ospitalieri di Bergamo avverso i comuni di Desio e Seregno per ottenere il rimborso delle spese di ospedalità occorsa per la sig.ra Francesca Quassi maritata Patelli (1907).
- 3) Atto di notifica relativo alla protesta del sig. Ezio Ferretti contro la pretesa del Sindaco di Seregno di non riconoscere la nomina del suddetto alla direzione dell'Ospedale Trabattoni di Seregno (1909).
- 4) Autorizzazione rilasciata dalla Sottoprefettura di Monza al Sindaco di Seregno al fine di resistere in giudizio avverso il sig. Luigi Formenti (1911).
- 5) Riconoscimento a tutti i comuni dell'ex Ducato di Milano di fruizione delle beneficenze dell'Ospedale Maggiore di Milano (1911).
- 6) Comunicazione all'Ufficio del registro di Monza della sentenza emessa dal R. Tribunale di Monza tra il sig. Giovanni Tagliabue ed il Comune di Seregno avverso il pagamento della tassa di registrazione per l'appalto per la costruzione delle scuole comunali (1911).
- 7) Avviso di citazione dell'Ufficio di conciliazione di Faenza emesso nei confronti del Sindaco di Seregno Antonio Viganò per il mancato pagamento di due anni di abbonamento alla Rivista di Polizia municipale edita dalla Società La Zattaglia (1914).
- 8) Azione giudiziaria promossa contro i passati amministratori comunali Giovanni Riva (sindaco) e Francesco Molteni e Costante Silva (assessori) per l'irregolare deposito di cauzioni daziarie (1924).
- 9) Querela promossa dal Podestà Costante Mariani avverso il dipendente Giuseppe Calastri per una frase irrispettosa di quest'ultimo (1930).
- 10) Causa promossa dal Comune di Seregno avverso la ditta Fausto Mariani per la mancata consegna di alcune forniture occorrenti per la costruzione della caserma dei pompieri (1932-1933).
- 11) Sentenza della Corte d'appello di Milano in merito alla causa civile promossa dal sig. Rinaldo Abbiati contro il Comune di Seregno contro il pagamento del contributo di miglitoria (1934).
- 12) Sentenza del Tribunale civile e penale di Monza in merito alla causa promossa dai sigg. Antonio ed Enrico Nobili contro il Comune di Seregno contro il pagamento del contributo di miglitoria per le case site in via Trabattoni ed un terreno in via Umberto I (1935).

13) Ricorso della sig. Maria Colombo contro il Comune di Seregno presso la Pretura di Desio (1949) (1).

Fascicolo

Classificazione: 1.9

Segnatura precedente: cart. 171

Note:

1. Non è specificato il motivo del ricorso.

Segnatura definitiva: b. 65, fasc. 1

262. Vertenza Trabattoni per occupazione di area

Estremi cronologici: 1864

Vertenza Trabattoni per occupazione di area. Vertenza tra il comune di Seregno e l'avvocato Pietro Abbiati, procuratore dei minori Gioacchino, Giuseppe, Rosa, Anna, Luigi e Leopoldo Trabattoni per la cessione di una piccola area occupata dall'Amministrazione comunale per la costruzione del palazzo municipale. Comunicazioni del procuratore, planimetria della porzione di piazza degli Olmi occupata dalla famiglia Trabattoni e necessaria per la costruzione del palazzo della Guardia nazionale e degli uffici del Comune, parcella del compenso dovuto alle sigg. re Maria ed Antonia Trabattoni, proprietarie del suddetto appezzamento di terreno, verbali di deliberazione di acquisto dell'area e di accettazione della transazione.

Fascicolo

Classificazione: 1.9

Segnatura precedente: cart. 171

Segnatura definitiva: b. 65, fasc. 2

263. Causa Morandi (esattore)

Estremi cronologici: 1868 - 1876

Causa Morandi (esattore). Atti relativi alla causa tra il Comune di Seregno e l'esattore Alessandro Morandi circa l'appalto quinquennale dal 1859 al 1864 dell'esattoria comunale. Sentenza di 1° grado del Tribunale di Busto Arsizio (1868), sentenza di 2° grado presso la Corte d'appello di Milano (1873) e documenti promossi in giudizio (rendiconto dell'annata finanziaria 1864 presentata dall'esattore comunale, mandato rilasciato dalla Giunta municipale all'avv. Luigi Cabiati di Cantù per resistere in giudizio nella suddetta causa, introiti per l'anno 1863 per le casse comunali e verbali di delibera per l'approvazione del conto consuntivo durante il quinquennio di durata dell'appalto). Risposte e controrepliche delle parti in causa, atto di citazione presso il Tribunale di Busto Arsizio e sentenza (1872 - 1873), verbali di deliberazione e di autorizzazione ad esigere il denaro in credito dal signor Morandi e modalità di impiego di detto capitale (1876).

Fascicolo

Classificazione: 1.9

Segnatura precedente: cart. 171

Segnatura definitiva: b. 65, fasc. 3

264. Vertenza relativa alla strada vicinale detta viale di San Giuseppe

Estremi cronologici: 1892 - 1893

Vertenza relativa alla strada vicinale detta viale di San Giuseppe. Memoriale in cui si ricorda la costruzione di detta strada da parte del sig. Giovanni Buttafava, per unire la strada provinciale Vallassina e la strada comunale Carate Brianza - Desio. Ordine di rimozione della sbarra di legno occludente il detto viale, in quanto soggetto a pubblica servitù in seguito a delibera del Consiglio comunale n. 12 del 10 luglio 1867, ricorso dei sigg. Buttafava alla Sottoprefettura circondariale di Monza, nomina dell'avv. Luigi Gallavresi quale procuratore del Comune nella suddetta causa e autorizzazione a resistere in giudizio, atto di citazione avanti il R. Tribunale civile e penale di Monza.

Fascicolo

Classificazione: 1.9

Segnatura precedente: cart. 172

Segnatura definitiva: b. 65, fasc. 4

265. Causa con il capomastro Giovanni Tagliabue

Estremi cronologici: 1908 - 1910

Causa con il capomastro Giovanni Tagliabue in virtù della ricostruzione in cemento di due pavimenti delle scuole elementari di via Umberto I su progetto dell'ing. Giuseppe Trabattoni. Capitolato di appalto per la costruzione e sentenza del Tribunale di Monza di ingiunzione al Comune di Seregno del pagamento dei lavori effettuati.

Fascicolo

Classificazione: 1.9

Segnatura precedente: cart. 172

Segnatura definitiva: b. 65, fasc. 5

266. Causa con il sig. Silva per la tombinatura in via Stefano da Seregno

Estremi cronologici: 1910 - 1919

Sentenza del Tribunale civile e penale di Monza nella causa civile promossa dal sig. Francesco Silva avverso il Comune di Seregno e la Provincia di Milano per la manutenzione e la tombinatura della proprietà in via Stefano da Seregno e richiesta di risarcimento di danni occorsi, con susseguente servitù di passaggio. Perizia di valutazione del danno contestato dal sig. Silva per l'esistenza di uno scarico attivo di acque, relazione degli ingg. Francesco Pugno di Milano e Luigi Osculati di Monza in merito (su incarico del Comune), relazione peritale ad evasione della sentenza prodotta su richiesta del Tribunale di Monza, planimetria della città 1:2000 con percorso della civica fognatura (1910) e sezioni di progetto della pubblica fognatura e della tombinatura della via Umberto I, relazione tecnica del progetto dell'ing. Giuseppe Trabattoni di Seregno, delibere di liquidazione dell'onorario dell'avv. Mario Longoni di Milano, verbale di deliberazione della tombinatura di via Stefano da Seregno, capitolato di appalto per la costruzione della fognatura, transazione con la famiglia Silva, sentenza di 1° grado presso il Tribunale di Monza e di appello presso la Corte di appello di Milano.

Fascicolo

Classificazione: 1.9

Segnatura precedente: cart. 172

Segnatura definitiva: b. 65, fasc. 6

267. Causa Abbiati

Estremi cronologici: 1924 - 1928

Causa tra il sig. Rinaldo Abbiati ed il Comune di Seregno in merito all'applicazione della tassa di famiglia nei suoi confronti. Reclamo presso la Commissione di prima istanza per la tassa di esercizio del Comune di Seregno, rinuncia del suddetto a procedere in giudizio e pagamento della tassa, verbale di deliberazione della transazione.

Fascicolo

Classificazione: 1.9

Segnatura precedente: cart. 172

Segnatura definitiva: b. 66, fasc. 1

268. Vertenza con la Società anonima L'Invulnerabile di Bologna

Estremi cronologici: 1931 - 1933

Causa promossa dalla Società anonima L'invulnerabile di Bologna avverso il Comune di Seregno per il pagamento dei serramenti forniti per la caserma dei pompieri. Sentenza di 1° grado presso il Tribunale civile e penale di Milano e di 2° grado presso la Corte di appello di Milano, atto di quietanza e liberazione, verbale di transazione e pagamento di £ 5.462 alla suddetta società.

Fascicolo

Classificazione: 1.9

Segnatura precedente: cart. 172

Segnatura definitiva: b. 66, fasc. 2

269. Causa con il sig. Teodoro Giussani

Estremi cronologici: 1916 - 1940

Causa tra il Comune di Seregno ed i sigg. Teodoro Giussani e Angelina Meroni per il possesso di un terreno in prossimità del Cimitero vecchio, di proprietà del Comune ma abbandonato, diviso da una strada congiungente le vie Cavour e D'Azeglio. Atti di compendio. Memoriale della convenzione tra i sigg. Giovanna Giussani ved. Mariani e Gioachimo Mariani ed il Comune (1927), verbale di deliberazione in merito alla decisione sulla domanda fatta dalla sig.ra Giovanna Giussani per l'acquisto di detto terreno e planimetria con mappa catastale, note di deposito dei documenti, perizie del Tribunale effettuate dall'ing. Antonio Corbetta, atto di citazione (1934) presso il Tribunale di Monza, schizzo planimetrico dell'area e sentenza del Tribunale di Monza (1936).

Fascicolo

Classificazione: 1.9

Segnatura precedente: cart. 172

Segnatura definitiva: b. 66, fasc. 3

270. Causa con la signora Maria Parravicino per appropriazioni presso l'esattoria

Estremi cronologici: 1938 - 1940

Causa con la signora Maria Parravicino per appropriazioni presso l'esattoria. Comunicazione di un procedimento penale a carico di Maria Parravicino, arrestata per peculato e malversazione. Verbale di costituzione di parte civile da parte dell'Amministrazione comunale e nomina dell'avv. Luigi Silva; verifica di cassa a tutto il 20 gennaio 1938; sentenza della Corte di appello di Milano (23 dicembre 1939); comunicazione dell'avv. on.

Luigi Silva e relazione sull'attività svolta da Maria Parravicino; copia del memoriale presentato alla R. Pretura di Monza.

Fascicolo

Classificazione: 1.9

Segnatura precedente: cart. 172

Segnatura definitiva: b. 66, fasc. 4

271. Vertenza con l'ing. Pallavicini per la liquidazione di parcelle professionali

Estremi cronologici: 1940 - 1945

Causa promossa dall'ing. Giulio Pallavicini di Seregno per la liquidazione di parcelle professionali per servizi resi al Comune.

Fascicolo

Classificazione: 1.9

Segnatura precedente: cart. 172

Segnatura definitiva: b. 66, fasc. 5

272. Vertenza con la Società anonima Colombia

Estremi cronologici: 1947 - 1949

Causa promossa dalla Società anonima Colombia, fabbrica di caramelle, in merito alla costruzione, da parte della Società edile briantea, di un condotto di scarico alla fognatura in via Circonvallazione con successivi inconvenienti igienici in via D'Azeglio. Elenco dei prezzi, computo metrico estimativo, regolamento per il servizio di pubblica fognatura comunale, contabilità finale dei lavori e verbale di approvazione, ricorso della Società Colombia e comunicazione dell'avvocato Carlo Tolla di Milano, patrocinatore del Comune.

Fascicolo

Classificazione: 1.9

Segnatura precedente: cart. 172

Segnatura definitiva: b. 66, fasc. 6

273. Vertenza con l'ing. De Rosa

Estremi cronologici: 1948 - 1949

Causa promossa dall'ing. Alfredo De Rosa con richiesta di annullamento della delibera consiliare n. 35 del 7 febbraio 1948 e richiesta di soluzione bonaria della vertenza da parte del patrocinatore comunale, avv. Carlo Tolla di Milano.

Fascicolo

Classificazione: 1.9

Segnatura precedente: cart. 172

Segnatura definitiva: b. 66, fasc. 7

274. Vertenza con l'ing. Picchiottini

Estremi cronologici: 1949

Causa promossa dall'ing. Emilio Picchiottini in seguito ad un incidente automobilistico a lui occorso e richiesta di risarcimento danni.

Fascicolo
Classificazione: 1.9
Segnatura precedente: cart. 172

Segnatura definitiva: b. 66, fasc. 8

Classe 1.10 – Servizi amministrativi (1929 – 1944)

275. Servizi amministrativi (1923 - 1944): disposizioni

Estremi cronologici: 1929 - 1944

Servizi amministrativi. Circolare della Prefettura volta all'interruzione della consuetudine di pubblicare onerosi volumi sull'attività degli enti locali.

Fascicolo
Classificazione: 1.10
Segnatura precedente: cart. 176

Segnatura definitiva: b. 66, fasc. 9

276. Relazioni su inchieste

Estremi cronologici: 1923 - 1929

Servizi amministrativi. Relazione d'inchiesta sul funzionamento amministrativo del Comune di Seregno redatto dal geom. Leonardo Chiella, segretario comunale (Seregno, Tipografia F. Ventura, 1923), comunicazioni tra il Prefetto di Milano ed il Podestà di Seregno in seguito alle irregolarità segnalate nella suddetta ispezione.

Fascicolo
Classificazione: 1.10
Segnatura precedente: cart. 176

Segnatura definitiva: b. 66, fasc. 10

Classe 1.11 – Inchieste, ispezioni (1883 – 1940)

277. Onoranze a personalità

Estremi cronologici: 1883 - 1935

Onoranze a personalità. Inaugurazione di due lapidi in memoria di Vittorio Emanuele II e di Giuseppe Garibaldi; manifesti celebrativi dell'invalido di guerra Giuseppe Borgonovo in seguito alla morte avvenuta il 22 ottobre 1927; cartiglio funebre in memoria del prefetto Federico Spairani, dell'abata mos. Mauro Parodi (1928) e del cardinale Achille Locatelli, deceduto a Roma il 5 aprile 1935.

Fascicolo
Classificazione: 1.11
Segnatura precedente: cart. 180

Segnatura definitiva: b. 66, fasc. 11

278. Onoranze ad amministratori e dipendenti comunali

Estremi cronologici: 1907 - 1926

Onoranze ad amministratori e dipendenti comunali. Partecipazione ai funerali dell'impiegata comunale Eugenia Carugo morta il 22 ottobre 1925; cartiglio funebre in memoria dell'assessore Ippolito Silva, morto il 6 marzo 1918; telegrammi e manifesto commemorativo in seguito alla morte del consigliere comunale Paolo Schiatti e dei signori Carlo Schiatti e Natale Dell'Orto avvenuta il 15 agosto 1926 in seguito ad un incidente automobilistico; comunicazioni del Sindaco e telegrammi di ricordo dell'assessore alla Pubblica istruzione Angelo Longoni deceduto il 3 agosto 1916 e dell'assessore Angelo Longoni fu Francesco in seguito alla morte avvenuta il 23 novembre 1919.

Fascicolo

Classificazione: 1.11

Segnatura precedente: cart. 180

Segnatura definitiva: b. 66, fasc. 12

279. Festeggiamenti e commemorazioni

Estremi cronologici: 1922 - 1933

Festeggiamenti e commemorazioni. Richiesta del Comune di Meda di commemorazione del concittadino Pietro Caronni, vittima di assassinio (1922). Circolari della Prefettura recanti comunicazioni di manifestazioni e di vendita di oggetti celebrativi del fascismo.

Fascicolo

Classificazione: 1.11

Segnatura precedente: cart. 180

Segnatura definitiva: b. 66, fasc. 13

280. Condoglianze

Estremi cronologici: 1922 - 1939

Lettere di condoglianze indirizzate al consigliere comunale Mario Biella, all'avvocato Mario Longoni ed in seguito alla morte del sig. Aldo Menozzi (1922). Raccolta di messaggi di condoglianze inviati dall'Amministrazione comunale dal 1934 al 1939.

Fascicolo

Classificazione: 1.11

Segnatura precedente: cart. 180

Segnatura definitiva: b. 67, fasc. 1

281. Contributi per erezione di monumenti e lapidi

Estremi cronologici: 1923 - 1936

Contributi per erezione di monumenti e lapidi. Sottoscrizione per la costruzione del monumento alla Madre italiana in Firenze (1923); adesione al concorso per l'erezione di un monumento al Carabiniere a Torino (1924), per l'ossario del Pasubio e del Grappa (1925); sottoscrizione per la costruzione del monumento a Cesare Battisti a Bolzano (1926), contributo per un monumento al maresciallo Diaz a Napoli (1933) e per la costruzione di un lapide in memoria di Giuseppe Molteni, direttore delle Scuole medie comunali G. Mercalli di Seregno. Nota di ricezione, da parte della Prefettura di Milano, di lire 10 quale contributo del signor Angelo Denova all'erezione di un monumento all'impero (1936).

Fascicolo

Classificazione: 1.11

Segnatura precedente: cart. 180

Segnatura definitiva: b. 67, fasc. 2

282. Festeggiamenti e cerimonie

Estremi cronologici: 1924 - 1940

Cerimonia di celebrazione del decimo anniversario delle Scuole medie di Seregno G. Mercalli, già scuola tecnica (1924). Raccolta di comunicazioni di festeggiamenti per anniversari ed eventi all'interno del territorio comunale e in altre località dal 1926 al 1939. Inaugurazione dei gagliardetti della sezione del Fascio femminile e del Dopolavoro ferroviario fascista e consegna delle bandiere alla locale stazione dei RR. Carabinieri (1926); cerimonia del 27 giugno 1926 di commemorazione delle vittorie risorgimentali e della Prima guerra mondiale. Partecipazione ai funerali del veterano garibaldino Antenore Corti e del professor Luigi Sante Castelli, direttore della Cattedra ambulante di agricoltura sezione di Monza (1933). Festeggiamenti per il cinquantenario della venuta dei monaci olivetani a Seregno, per il trasporto della salma di monsignor Mauro Parodi, manifesti in onore di San Giovanni Bosco. Spese per un viaggio celebrativo a Predappio (patria natale del Duce) con manifesto di saluto a Benito Mussolini in seguito al suo viaggio a Milano per i giorni dal 4 al 6 ottobre 1934, adunata delle forze del regime (1935). Transazione con il maestro di musica Giuseppe Mariani per la formazione di un corpo bandistico (1936). Festeggiamenti per la ricorrenza del venticinquesimo anno di sacerdozio di don Cesare Gilardi, rettore del Collegio Ballerini. Manifestazione a Roma per la ricorrenza dell'anniversario di fondazione dell'impero e manifestazione locale (1937). Opuscolo in memoria di Padre Agostino Molteni, direttore dell'Orfanotrofio maschile di Seregno (numero speciale de "La Riconoscenza", maggio - giugno 1940).

Fascicolo

Classificazione: 1.11

Segnatura precedente: cart. 185

Segnatura definitiva: b. 67, fasc. 3

283. Festeggiamenti pro monumento ai caduti

Estremi cronologici: 1928

Manifesto celebrativo del monumento ai caduti. Articoli di giornale con relazione dell'inaugurazione del monumento, avvenuta alla presenza di Augusto Turati, segretario del Partito nazionale fascista (PNF) e di Arnaldo Mussolini (Il Giornale di Monza, 27 novembre 1928 ed Il popolo di Lombardia, 1° dicembre 1928). Inviti alla manifestazione, elenco delle associazioni formanti il corteo celebrativo e programma della sfilata, elenco dei membri dei comitati pro monumento ai caduti, stemma del Fascio di Seregno con manifesto celebrativo, prelevamento del fondo spese per le feste nazionali e patriottiche.

Fascicolo

Classificazione: 1.11

Segnatura precedente: cart. 185

Segnatura definitiva: b. 67, fasc. 4

284. Festeggiamenti a personalità

Estremi cronologici: 1933 - 1937

Festeggiamenti a personalità venute al Comune. Manifesto celebrativo dell'arrivo a Seregno (1933) di Achille Starace, segretario del Partito nazionale fascista (PNF) e comunicazioni per l'organizzazione di un ricevimento in onore del federale Rino Parenti (1937).

Fascicolo

Classificazione: 1.11

Segnatura precedente: cart. 180

Segnatura definitiva: b. 67, fasc. 5

285. Festa del lavoro

Estremi cronologici: 1938 - 1939

Manifesto celebrativo del Natale di Roma (Festa del Lavoro) e consegna dei libretti di pensione di invalidità, di vecchiaia e di mutualità scolastica dell'Istituto nazionale fascista della previdenza sociale (INFPS) e dei premi per la bachicoltura.

Fascicolo

Classificazione: 1.11

Segnatura precedente: cart. 180

Segnatura definitiva: b. 67, fasc. 6

Classe 1.12 – Istituti amministrati dal comune (1886 – 1963)

286. Azienda municipale di Seregno acqua potabile, gas, elettricità (1886 - 1963)

Disposizioni

Estremi cronologici: 1911 - 1949

Azienda municipale di Seregno acqua potabile, gas, elettricità. Atti relativi alla gestione ed all'attività della società dal 1911 al 1949 con comunicazioni con il Comune di Seregno ed altri, con la Prefettura di Milano e la Sottoprefettura di Monza, con ditte e aziende municipalizzate di altri comuni.

Fascicolo

Classificazione: 1.12

Segnatura precedente: cart. 190

Segnatura definitiva: b. 68, fasc. 1

287. Corrispondenza

Estremi cronologici: 1886 - 1910

Azienda municipale di Seregno acqua potabile, gas, elettricità. Approvazione del capitolato per la formazione di un impianto del gas e determinazione del numero delle lampade pubbliche. Sono presenti: l'atto di costituzione della Società anonima per l'illuminazione a gas (notaio Cipriano Colli di Seregno, rep. 10326, 29 luglio 1887), il primo statuto ed il verbale di deliberazione del Consiglio comunale. Opuscolo contenente il testo dello statuto (Milano, Tipo - litografia Giovanni Volonté, 1887). Modifica di alcuni punti statutari (1900). Piano economico e di esercizio dell'Azienda elettrica per la illuminazione pubblica e privata e per forza motrice (1903), relazione dell'Assemblea straordinaria degli azionisti del 20 dicembre 1908 e del 30 aprile 1910, regolamento speciale per il pubblico servizio municipale

di produzione ed erogazione di acqua potabile, gas ed elettricità in Seregno (Seregno, Tipo - litografia Oldani, 1915), regolamento speciale dell'Azienda municipalizzata acqua gas elettricità (1925).

Fascicolo

Classificazione: 1.12

Segnatura precedente: cart. 190

Segnatura definitiva: b. 68, fasc. 2

288. Corrispondenza relativa al servizio di acqua potabile

Estremi cronologici: 1913

Azienda municipale di Seregno acqua potabile, gas, elettricità. Corrispondenza relativa alla municipalizzazione del servizio di acqua potabile.

Fascicolo

Classificazione: 1.12

Segnatura precedente: cart. 195

Segnatura definitiva: b. 68, fasc. 3

289. Municipalizzazione del servizio di acqua potabile e referendum

Estremi cronologici: 1895 - 1915

Azienda municipale di Seregno acqua potabile, gas, elettricità. Capitolati di concessione del servizio a detta società, "Statuto della Società anonima per l'acqua potabile in Seregno" (Seregno, Tipografia Ventura, 1897), conti consuntivi della società dal 1909 al 1912, verbali di deliberazione di municipalizzazione del servizio pubblico di acqua potabile (1913), referendum confermativo per il passaggio del servizio sotto gestione comunale, verbali delle sezioni e della commissione elettorale comunale per la nomina degli scrutatori, manifesti di convocazione alle urne, prospetto degli amministratori della società (1915).

Fascicolo

Classificazione: 1.12

Segnatura precedente: cart. 195

Segnatura definitiva: b. 68, fasc. 4

290. Gestione del gas

Estremi cronologici: 1903 - 1944

Azienda municipale di Seregno acqua potabile, gas, elettricità. Regolamento per l'applicazione della tassa sul gas per l'illuminazione ed il riscaldamento (1903), comunicazioni sull'orario di accensione del gas, sui prezzi e sull'allacciamento delle nuove utenze durante la Seconda guerra mondiale.

Fascicolo

Classificazione: 1.12

Segnatura precedente: cart. 190

Segnatura definitiva: b. 69, fasc. 1

291. Municipalizzazione

Estremi cronologici: 1908 - 1911

Azienda municipale di Seregno acqua potabile, gas, elettricità. Restituzione di due annualità del capitale dell'azienda quali obbligazioni del prestito comunale (1913), ripartizione degli utili netti, conto consuntivo per gli anni 1908 e 1909, comunicazione della Giunta municipale al fine di ottenere l'accettazione del contratto di acquisto dell'azienda (1909), inventario dei beni mobili ed immobili, referendum per la municipalizzazione del servizio gas ed elettricità e comunicazione della votazione positiva a riguardo, verbale di consegna dell'azienda e delibere di approvazione del Consiglio comunale, regolamento speciale dattiloscritto (1911) (1).

Fascicolo

Classificazione: 1.12

Segnatura precedente: cart. 190

Note:

1. Contiene una comunicazione per l'invio di detto materiale dalla Prefettura di Milano al Commissario prefettizio di Seregno (1939).

Segnatura definitiva: b. 69, fasc. 2

292. Regolamenti

Estremi cronologici: 1911 - 1939

Azienda municipale di Seregno acqua potabile, gas, elettricità. Richiesta della Giunta provinciale amministrativa di modifica di alcuni punti del regolamento dell'azienda municipalizzata e testi del nuovo regolamento speciale per il pubblico servizio municipale di produzione ed erogazione di gas ed energia elettrica in Seregno (1911), verbali di deliberazione consiliare di proposta di modifica di alcuni punti di detto regolamento (1912 e 1923), regolamento speciale del 1915 (Seregno, Tipo - litografia Oldani, 1915), copia dattiloscritto del nuovo regolamento del 1939.

Fascicolo

Classificazione: 1.12

Segnatura precedente: cart. 190

Segnatura definitiva: b. 69, fasc. 3

293. Cassa per la previdenza degli impiegati

Estremi cronologici: 1912 - 1940

Azienda municipale di Seregno acqua potabile, gas, elettricità. Elenco degli impiegati al fine dell'istituzione della cassa per la previdenza. Contiene il regolamento speciale del 1915, le variazioni degli stipendi e la delibera di nomina del direttore Sala Rinaldo, domande per l'ottenimento dell'assegno di quiescenza e per il pensionamento.

Fascicolo

Classificazione: 1.12

Segnatura precedente: cart. 200

Segnatura definitiva: b. 69, fasc. 4

294. Verbali delle deliberazioni

Estremi cronologici: 1913 - 1949

Azienda municipale di Seregno acqua potabile, gas, elettricità. Raccolta dei verbali delle deliberazioni adottate dal Comune di Seregno relative all'azienda municipalizzata, con rilevanza alla facoltà di riscossione di somme nell'interesse dell'azienda concessa al direttore.

Fascicolo
Classificazione: 1.12
Segnatura precedente: cart. 200

Segnatura definitiva: b. 69, fasc. 5

295. Tariffe, prezzi ed orari

Estremi cronologici: 1914 - 1948

Azienda municipale di Seregno acqua potabile, gas, elettricità. Verbali di deliberazione di ribassi ed aumenti del prezzo del gas, degli orari di erogazione del servizio e dei costi per il servizio autolettiga gestita dalla società municipalizzata.

Fascicolo
Classificazione: 1.12
Segnatura precedente: cart. 195

Segnatura definitiva: b. 69, fasc. 6

296. Concessioni stradali

Estremi cronologici: 1914

Azienda municipale di Seregno acqua potabile, gas, elettricità. Concessione stradale da parte della Provincia di Milano della strada provinciale Vallassina per l'installazione di una lampada elettrica (rep. 2688/1914).

Fascicolo
Classificazione: 1.12
Segnatura precedente: cart. 195

Segnatura definitiva: b. 69, fasc. 7

297. Provviste di acqua ed energia elettrica

Estremi cronologici: 1915 - 1922

Azienda municipale di Seregno acqua potabile, gas, elettricità. Ricorso, presso la Prefettura di Milano, degli abitanti delle frazioni Cascinetta e Ceredo per l'essiccamento dei pozzi di acqua potabile ed energia elettrica, segnalazioni dell'Amministrazione comunale di abusi dei suddetti abitanti nell'usufrutto dell'acqua, scrittura di concessione, da parte della contessa Elisabetta Borromeo Arese, dell'installazione di alcune pietre al confine del lavatoio di sua proprietà in località Ceredo.

Fascicolo
Classificazione: 1.12
Segnatura precedente: cart. 200

Segnatura definitiva: b. 69, fasc. 8

298. Nomine e conferme del personale e del direttore

Estremi cronologici: 1919 - 1923

Azienda municipale di Seregno acqua potabile, gas, elettricità. Delibere di nomina e di conferma del personale, verbale di autorizzazione alla Commissione amministratrice di assunzione di proprio personale, conto dimostrativo degli utili e delle spese dell'azienda (ora Azienda autonoma di approvvigionamento di Seregno) per il 1922, bando di concorso per il

posto di direttore dell'azienda municipalizzata, verbale della commissione giudicatrice e nomina di Carlo Acquistapace (1923).

Fascicolo

Classificazione: 1.12

Segnatura precedente: cart. 200

Segnatura definitiva: b. 69, fasc. 9

299. Dimissioni di un membro della Commissione amministrativa

Estremi cronologici: 1921

Azienda municipale di Seregno acqua potabile, gas, elettricità. Verbale di comunicazione delle dimissioni di Alessandro Silva quale membro della Commissione amministrativa dell'azienda.

Fascicolo

Classificazione: 1.12

Segnatura precedente: cart. 195

Segnatura definitiva: b. 69, fasc. 10

300. Contratto di lavoro e pianta organica del personale

Estremi cronologici: 1921 - 1930

Azienda municipale di Seregno acqua potabile, gas, elettricità. Contratto collettivo di lavoro per gli impiegati delle aziende municipali di Seregno (Roma, Tipografia Terme, 1934) e verbali di approvazione della pianta organica del personale

Fascicolo

Classificazione: 1.12

Segnatura precedente: cart. 200

Segnatura definitiva: b. 69, fasc. 11

301. Rinnovo dell'amministrazione

Estremi cronologici: 1922 - 1944

Azienda municipale di Seregno acqua potabile, gas, elettricità. Lettera di dimissioni di Rinaldo Sala quale membro del Consiglio di amministrazione dell'Azienda municipalizzata (1922), verbali di nomina del presidente e dei membri dell'amministrazione aziendale (1924), rinnovi delle cariche per gli anni 1930 e 1934 e dal 1939 al 1944, dimissioni del Presidente Giuseppe Trabattoni e dell'intero Consiglio di amministrazione e surroga delle funzioni al commissario prefettizio Ambrogio Silva (1937), assenza del presidente Sebastiano Ventro causa richiamo alle armi (1940).

Fascicolo

Classificazione: 1.12

Segnatura precedente: cart. 190

Segnatura definitiva: b. 69, fasc. 12

302. Relazione sul conto consuntivo

Estremi cronologici: 1924

Azienda municipale di Seregno acqua potabile, gas, elettricità. Relazione della Commissione amministratrice sul conto consuntivo per l'esercizio 1923 approvata nella seduta del 10 marzo 1924..

Fascicolo

Classificazione: 1.12

Segnatura precedente: cart. 195

Segnatura definitiva: b. 69, fasc. 13

303. Deleghe per riscossioni

Estremi cronologici: 1924

Azienda municipale di Seregno acqua potabile, gas, elettricità. Verbale di deliberazione di conferimento di deleghe per la riscossione di crediti verso lo Stato agli avv. Eugenio Vianello e Ugo Bellacasa.

Fascicolo

Classificazione: 1.12

Segnatura precedente: cart. 195

Segnatura definitiva: b. 69, fasc. 14

304. Rimborsi al Comune di Seregno per servizi di competenza

Estremi cronologici: 1928 - 1929

Azienda municipale di Seregno acqua potabile, gas, elettricità. Rimborsi al Comune per servizi di competenza (verbali di deliberazione per la costituzione di un nuovo impianto nei comuni di Meda, Seveso e Barlassina e di liquidazione di conti tra il Comune e le aziende municipali).

Fascicolo

Classificazione: 1.12

Segnatura precedente: cart. 200

Segnatura definitiva: b. 70, fasc. 1

305. Proposta di formazione di un consorzio per il gas ai comuni della bassa Brianza

Estremi cronologici: 1930

Azienda municipale di Seregno acqua potabile, gas, elettricità. Proposta per la costituzione di un consorzio per il gas ai comuni della bassa Brianza, statuto del Consorzio per il gas ai comuni del Nord Milano, opposizioni di alcuni cittadini seregnesi alla formazione di detto consorzio.

Fascicolo

Classificazione: 1.12

Segnatura precedente: cart. 200

Segnatura definitiva: b. 70, fasc. 2

306. Fornitura di gas alla Società anonima gas di Lissone

Estremi cronologici: 1931 - 1949

Azienda municipale di Seregno acqua potabile, gas, elettricità. Convenzione per fornitura di gas alla Società anonima gas di Lissone con planimetria indicante il percorso del gasdotto di

collegamento, verbale di deliberazione della Commissione amministratrice e piano di esercizio, atto di costituzione della Società anonima gas Lissone (notaio Antonio Mascheroni di Monza, rep. 22117/11165 del 24 luglio 1931) e convenzione per la concessione del servizio di distribuzione del gas in Lissone per 29 anni (rep. 9 dei contratti del Comune di Lissone, 21 febbraio 1932) e planimetria del centro di Lissone con indicazione della rete, statuto della società (1949). Acquisto di azioni della Società del gas di Lissone da parte dell'Azienda municipalizzata di Seregno e mandati di pagamento delle stesse (1950 - 1952), municipalizzazione della Gas Lissone spa e relazione sui bilanci del 1961 e 1962 con estratto di un articolo del "Cittadino della domenica" del 9 marzo 1963 relativo alla discussione del bilancio.

Fascicolo

Classificazione: 1.12

Segnatura precedente: cart. 200

Note:

Con seguiti al 1963.

Segnatura definitiva: b. 70, fasc. 3

307. Estratti conto

Estremi cronologici: 1932 - 1947

Azienda municipale di Seregno acqua potabile, gas, elettricità. Estratti conto della gestione dei servizi speciali offerti dalla municipalizzata.

Fascicolo

Classificazione: 1.12

Segnatura precedente: cart. 195 e 810 (appendice)

Segnatura definitiva: b. 70, fasc. 4

308. Servizi speciali

Estremi cronologici: 1940 - 1944

Azienda municipale gas elettricità acqua. Trasmissione degli atti relativi al conto consuntivo della gestione dei servizi speciali offerti dalla municipalizzata.

Fascicolo

Classificazione: 1.12

Segnatura precedente: cart. 195

Segnatura definitiva: b. 70, fasc. 5

309. Dimissioni

Estremi cronologici: 1933

Azienda municipale di Seregno acqua potabile, gas, elettricità. Lettera di dimissioni del presidente Giuseppe Trabattoni.

Fascicolo

Classificazione: 1.12

Segnatura precedente: cart. 190

Segnatura definitiva: b. 70, fasc. 6

310. Fornitura di gas ai comuni di Seveso e Barlassina

Estremi cronologici: 1934 - 1935

Azienda municipale di Seregno acqua potabile, gas, elettricità. Relazione tecnico finanziaria sul progetto di un nuovo impianto per la fornitura del gas ai comuni di Seveso e Barlassina, delibera della Commissione amministratrice e schema di convenzione.

Fascicolo

Classificazione: 1.12

Segnatura precedente: cart. 200

Segnatura definitiva: b. 70, fasc. 7

311. Denunce di impianti elettrici

Estremi cronologici: 1937

Azienda municipale di Seregno acqua potabile, gas, elettricità. Denunce al Corpo reale del Genio civile di Milano dell'esistenza di impianti elettrici e di linee di collegamento.

Fascicolo

Classificazione: 1.12

Segnatura precedente: cart. 200

Segnatura definitiva: b. 70, fasc. 8

312. Servizio di riscaldamento degli edifici comunali

Estremi cronologici: 1939 - 1945

Azienda municipale di Seregno acqua potabile, gas, elettricità. Delibere di concessione e di rinnovo del servizio di riscaldamento degli edifici comunali, richiesta di carbone presso il Ministero delle corporazioni, delibera di assunzione di un fuochista per il riscaldamento degli edifici comunali.

Fascicolo

Classificazione: 1.12

Segnatura precedente: cart. 200

Segnatura definitiva: b. 70, fasc. 9

313. Sostituzione della caldaia dell'impianto di riscaldamento del palazzo municipale

Estremi cronologici: 1939

Azienda municipale di Seregno acqua potabile, gas, elettricità. Sostituzione della caldaia dell'impianto di riscaldamento del palazzo municipale e preventivi di ditte interessate all'appalto.

Fascicolo

Classificazione: 1.12

Segnatura precedente: cart. 200

Segnatura definitiva: b. 70, fasc. 10

314. Revisione dei conti

Estremi cronologici: 1940 - 1948

Azienda municipale di Seregno acqua potabile, gas, elettricità. Nomina dei revisori dei conti dal 1940 al 1945 e relazione sul conto consuntivo per l'esercizio 1948.

Fascicolo
Classificazione: 1.12
Segnatura precedente: cart. 195

Segnatura definitiva: b. 70, fasc. 11

315. Verbali di verifica della cassa

Estremi cronologici: 1940 - 1949

Azienda municipale di Seregno acqua potabile, gas, elettricità. Verbali di verifica di cassa.

Fascicolo
Classificazione: 1.12
Segnatura precedente: cart. 195

Segnatura definitiva: b. 70, fasc. 12

316. Verbali di passaggio di amministrazione

Estremi cronologici: 1940 - 1947

Azienda municipale di Seregno acqua potabile, gas, elettricità. Verbali di passaggio di amministrazione dalla presidenza del commissario prefettizio Boffillo Jodice al rag. Sebastiano Veuro (1940). Verbali del nuovo consiglio di amministrazione guidato da Luigi Brunati (1945) e surroga di due consiglieri (1947).

Fascicolo
Classificazione: 1.12
Segnatura precedente: cart. 195

Segnatura definitiva: b. 70, fasc. 13

317. Commissione amministrativa

Estremi cronologici: 1945 - 1949

Azienda municipale di Seregno acqua potabile, gas, elettricità. Nomine della commissione amministratrice e comunicazioni da parte del Presidente, verbale di passaggio di amministrazione dalla presidenza di Luigi Brunati a quella di Luigi Nespoli (1949).

Fascicolo
Classificazione: 1.12
Segnatura precedente: cart. 190

Segnatura definitiva: b. 70, fasc. 14

318. Limitazione del consumo di gas e sospensione delle nuove utenze

Estremi cronologici: 1941

Azienda municipale di Seregno acqua potabile, gas, elettricità. Copie delle lettere del Ministero delle corporazioni relative alla limitazione del consumo di gas, alla sospensione delle nuove utenze ed al divieto di accoglimento di nuove richieste con segnalazione di casi di deroga.

Fascicolo
Classificazione: 1.12
Segnatura precedente: cart. 200

Segnatura definitiva: b. 70, fasc. 15

319. Dati sui consumi

Estremi cronologici: 1942 - 1948

Azienda municipale di Seregno acqua potabile, gas, elettricità. Tabelle dei dati sui consumi di energia elettrica, gas ed acqua potabile negli edifici comunali e delibere di liquidazione dei conti per i servizi erogati e la gestione dell'azienda.

Fascicolo

Classificazione: 1.12

Segnatura precedente: cart. 200

Segnatura definitiva: b. 70, fasc. 16

320. Nuove utenze gas ed energia elettrica per sfollati

Estremi cronologici: 1943 - 1944

Azienda municipale di Seregno acqua potabile, gas, elettricità. Elenco delle nuove utenze gas ed energia elettrica per sfollati e richieste di allacciamento.

Fascicolo

Classificazione: 1.12

Segnatura precedente: cart. 200

Segnatura definitiva: b. 70, fasc. 17

Categoria 2 - Opere pie - beneficenza (Assistenza pubblica) (1759 – 1949)

Classe 2.1 – Rapporti con istituzioni varie di assistenza e beneficenza (1759 – 1949)

321. Beneficenza pubblica (1854 - 1949)

Disposizioni

Estremi cronologici: 1854 - 1949

Beneficenza pubblica. Circolari della Prefettura di Milano e della Sottoprefettura di Monza relative alla regolamentazione della beneficenza pubblica e di richiesta di dati statistici sull'attività delle opere pie del territorio.

Fascicolo

Classificazione: 2.1

Segnatura precedente: cart. 210

Segnatura definitiva: b. 71, fasc. 1

322. Corrispondenza

Estremi cronologici: 1858 - 1949

Beneficenza pubblica. Richieste di rendiconti delle spese sostenute per la pellagrosa Carolina Mariani (1858), ricevute di accogliimento di ospiti presso la Pia casa di Santa Caterina alla ruota in Milano, richieste di pagamento del ricovero di alcuni cittadini seregnesi presso l'Ospedale maggiore di Milano, riassunto delle domande di sussidio a favore di famiglie di militari di riserva delle leve austriache che servirono nell'esercito italiano, delibere di sussidio alla Sicilia durante la guerra di liberazione (1860), richieste di contributi da parte di bisognosi ed enti caritativi.

Fascicolo

Classificazione: 2.1

Segnatura precedente: cart. 210

Segnatura definitiva: b. 71, fasc. 2

323. Statistiche

Estremi cronologici: 1863 - 1943

Beneficenza pubblica. Prospetti statistiche sulle opere pie presenti sul territorio comunale redatto dalla Divisione opere pie del Ministero dell'interno (1863), richieste di notizie sull'andamento delle opere pie per gli anni 1872 e 1882, resoconti, dati statistici e notizie degli istituti di beneficenza ed assistenza attivi a Seregno dal 1929 al 1939 e richieste della Prefettura di informazioni sullo stato della beneficenza.

Fascicolo

Classificazione: 2.1

Segnatura precedente: cart. 210

Segnatura definitiva: b. 71, fasc. 3

324. Nomina del Presidente e del consiglio della Congregazione di carità e dell'Ente comunale di assistenza

Estremi cronologici: 1863 - 1947

Beneficenza pubblica. Delibera di nomina e di dimissioni del Presidente e dei membri del consiglio della Congregazione di carità e dell'Ente comunale di assistenza.

Fascicolo

Classificazione: 2.1

Segnatura precedente: cart. 210

Segnatura definitiva: b. 71, fasc. 4

325. Statuto della Congregazione di carità

Estremi cronologici: 1876

Beneficenza pubblica. "Statuto organico della Congregazione di Carità" (Seregno, Tipografia Ventura, 1876). Sono presenti due copie.

Fascicolo

Classificazione: 2.1

Segnatura precedente: cart. 210

Segnatura definitiva: b. 71, fasc. 5

326. Lasciti e donazioni

Estremi cronologici: 1909 - 1945

Beneficenza pubblica. Testamento di Maria Arienti la quale istituisce la Congregazione di carità quale erede universale dei propri averi (1903) e comunicazioni di accettazione del lascito. Comunicazione di un lascito disposto dalla sig.ra Giuseppina Silva ved. Ronchetti (1943).

Fascicolo

Classificazione: 2.1

Segnatura precedente: cart. 210

Segnatura definitiva: b. 71, fasc. 6

327. Contributi all'Ente comunale di assistenza (ECA) e ad altre opere assistenziali

Estremi cronologici: 1930 - 1944

Beneficenza pubblica. Verbal di concessione di contributi all'Ente comunale di assistenza (ECA), alla Congregazione di carità e ad altre opere assistenziali; trasmissione di dati sul totale dei contributi concessi da alcuni comuni limitrofi nel 1936.

Fascicolo

Classificazione: 2.1

Segnatura precedente: cart. 790 (appendice)

Segnatura definitiva: b. 71, fasc. 7

328. Sussidi da parte della Cassa di risparmio

Estremi cronologici: 1937

Beneficenza pubblica. Comunicazione, da parte dell'Ente comunale di assistenza, di accoglimento di un sussidio di lire 48.500 da parte della Cassa di risparmio delle provincie lombarde (CARIPLLO).

Fascicolo

Classificazione: 2.1
Segnatura precedente: cart. 210

Segnatura definitiva: b. 71, fasc. 8

329. Verbali di passaggio di amministrazione

Estremi cronologici: 1937

Beneficenza pubblica. Verbale di passaggio di amministrazione da Angelo Mazza, presidente della Congregazione di carità, ad Attilio Pirinoli, commissario prefettizio e presidente dell'Ente comunale di assistenza.

Fascicolo

Classificazione: 2.1
Segnatura precedente: cart. 210

Segnatura definitiva: b. 71, fasc. 9

330. Destinazione perpetua dello stabile di via De Nova ad uso dell'asilo infantile

Estremi cronologici: 1939

Beneficenza pubblica. Delibera di approvazione relativa alla destinazione perpetua dello stabile di via Santino De Nova 11 ad uso dell'asilo infantile.

Fascicolo

Classificazione: 2.1
Segnatura precedente: cart. 210

Segnatura definitiva: b. 71, fasc. 10

331. Trasferimento dell'ECA presso il Partito nazionale fascista repubblicano

Estremi cronologici: 1943

Beneficenza pubblica. Comunicazione del passaggio dell'attività generica dell'ECA sotto la gestione del Partito nazionale fascista repubblicano.

Fascicolo

Classificazione: 2.1
Segnatura precedente: cart. 210

Segnatura definitiva: b. 71, fasc. 11

332. Vendita livellaria della vigna detta "Il Lazzaretto" di proprietà del legato Barnovano

Estremi cronologici: 1823 - 1848

Beneficenza pubblica. Vendita livellaria della vigna detta "Il Lazzaretto" o "Vignolo al Lazzaretto" di proprietà del legato Barnovano. Richiesta di riparazioni di una casa da parte dell'affittuario Leopoldo Sala, speciale (1823 - 1824), manifesto di asta della vigna affittata dal signor Carlo Andrea Mariani (1827), approvazione dell'affitto della casa e della vigna allo speciale Leopoldo Sala da parte della Deputazione provinciale (1827), vendita del suddetto appezzamento da parte del sig. Giovanni Battista Silva (1834), capitoli per l'assegnazione, tramite asta, dell'affitto dall'11 novembre 1835 allo stesso giorno del 1847, atto di accettazione del capitolo da parte dell'amministratore dell'opera pia, Don Zorababele Formenti e contratto di affitto stipulato dal sig. Cipriano Borgonovo per lire 141 annue, avvisi d'asta; allestimento della nuova asta per l'affitto dal 1847 e lettera

dell'Amministrazione del Luogo pio di Seregno all'I.R. Commissario distrettuale in cui di annuncia la riconsegna al sig. Cipriano Borgonovo per un affitto di lire 160 annue (1848).

Fascicolo

Classificazione: 2.1

Segnatura precedente: cart. 211

Segnatura definitiva: b. 71, fasc. 12

333. Affrancazione di un legato dovuto alla Chiesa per erogare il capitale in sussidio ai poveri

Estremi cronologici: 1854 - 1858

Beneficenza pubblica. Progetto di affrancazione di un legato di lire 200 dovuto da Luigi Colli del Luogo pio elemosiniero di Seregno alla Chiesa, trasferendolo al Comune per essere erogato come sussidio ai poveri: autorizzazione della Delegazione provinciale di Milano (1854), autorizzazioni all'utilizzo delle somme per casi particolari e rendiconti delle spese, ricevute delle cure prestate presso gli Ospedali maggiori di Milano e di Bergamo.

Fascicolo

Classificazione: 2.1

Segnatura precedente: cart. 211

Segnatura definitiva: b. 72, fasc. 1

334. Acquisto di cartelle dell'ex Monte dello Stato con gli avanzi delle rendite

Estremi cronologici: 1831 - 1847

Beneficenza pubblica. Comunicazioni relative alla gestione della somministrazione gratuita dei medicinali ai poveri e scambio di comunicazioni con l'I.R. Commissario distrettuale di Barlassina (1831), dichiarazione di un avanzo di gestione nelle casse dell'Amministrazione dei luoghi pii di Seregno, proposta di concessione di lire 1.800 milanesi a titolo di mutuo per la signora Rosa Maria Minotti, sposa di Vittore Cattaneo, successiva approvazione dell'utilizzo di tale somma per l'acquisto di una cartella dell'I.R. Monte con una rendita annuale del 3% (1834), autorizzazione da parte della Deputazione provinciale di Milano (1836), richiesta di chiarimenti in merito alla rendita di dette cartelle (1847).

Fascicolo

Classificazione: 2.1

Segnatura precedente: cart. 211

Segnatura definitiva: b. 72, fasc. 2

335. Ricovero di una quindicenne

Estremi cronologici: 1853 - 1854

Beneficenza pubblica. Accettazione del ricovero della quindicenne di Seregno Maria Mariani presso la Pia casa di ricovero di Monza a spese dell'Amministrazione dei luoghi pii di Seregno.

Fascicolo

Classificazione: 2.1

Segnatura precedente: cart. 210

Segnatura definitiva: b. 72, fasc. 3

336. Cancellazione di un'ipoteca

Estremi cronologici: 1854 - 1855

Beneficenza pubblica. Approvazione della cancellazione di un'ipoteca e successivo rinnovo a carico del signor Carlo Trabattoni a garanzia di un capitale di lire 1000 a lui mutuato dall'Amministrazione dei luoghi pii di Seregno.

Fascicolo

Classificazione: 2.1

Segnatura precedente: cart. 210

Segnatura definitiva: b. 72, fasc. 4

337. Concentramento delle opere pie esistenti in Comune sotto il titolo di opere pie riunite del Comune di Seregno

Estremi cronologici: 1888

Beneficenza pubblica. Decreto del re Umberto I di concentramento delle opere pie esistenti in Comune sotto il titolo di Opere pie riunite del Comune di Seregno (Monza, 22 settembre 1888), comunicazioni di accettazione dei legati inviata alla Sottoprefettura di Monza, processo verbale di deliberazione della Congregazione di carità (21 novembre 1887) con estratto dei testamenti e degli atti di fondazione delle opere pie e decreto di approvazione da parte della Deputazione provinciale di Milano (1° maggio 1888).

Fascicolo

Classificazione: 2.1

Segnatura precedente: cart. 211

Segnatura definitiva: b. 72, fasc. 5

338. Istituti di beneficenza (1829-1864)

Nomina del cassiere

Estremi cronologici: 1829 - 1856

Istituti di beneficenza. Nomine del cassiere del Luogo pio di Seregno da parte della Commissione provinciale di Barlassina. Nomina del sig. Ignazio Locatelli per 80 lire annue (1829), nomina del sig. Cipriano Borgonovo per 150 lire annue ed incarico di riunire i patrimoni dei cessati Luoghi pii Formenti e Bonsaglio (1852), rinuncia di Cipriano Borgonovo e assunzione dell'ing. Elia Formenti (1853), morte dell'ing. Formenti e passaggio dell'incarico a Cipriano Borgonovo (1854), nomina di Carlo Silva (1855), richiesta di revisione dei dati contabili presentata dal cessato cassiere Borgonovo (1856).

Fascicolo

Classificazione: 2.1

Segnatura precedente: cart. 211

Segnatura definitiva: b. 72, fasc. 6

339. Affittanze e vendite

Estremi cronologici: 1831 - 1833

Istituti di beneficenza. Vendita a livello perpetuo della casa sita in piazza del Mercato di proprietà del Luogo pio Barnovani di Seregno amministrato da don Zorababele Formenti sino a quel momento affittata allo speziale Leopoldo Sala. È presente la planimetria della casa e la tabella catastale (11 luglio 1831). Capitoli per l'asta relativa alla vendita della casa,

stipula del contratto per 200 lire austriache annue e autorizzazione dell'I.R. Governo del contratto di affitto della casa a favore del sig. Ferdinando Colombo (28 gennaio 1833).

Fascicolo

Classificazione: 2.1

Segnatura precedente: cart. 211

Segnatura definitiva: b. 72, fasc. 7

340. Cause pie esistenti nel Comune e decreto di passaggio alla Congregazione di carità

Estremi cronologici: 1864

Istituti di beneficenza. Elenco delle cause pie esistenti nel Comune nel 1863. Resoconti delle proprietà e copie degli atti di fondazione delle opere pie Giovanni Maria Bonsaglio (fondata nel 1782), Giovanni Battista Bonsaglio (fondata nel 1819), Radice (fondata nel 1836), Giovanni Battista Silva (fondata nel 1709), Antonio Perego (fondata nel 1846), Medici (fondata nel 1832), Carlo Tomaso Odiscalchi (fondata nel 1691), Fortunato Mambretti (fondata nel 1854), Clemenza (fondata nel 1617), Carlo Francesco Barnovano (fondata nel 1759), Giovanni Battista Barnovano (fondata nel 1738) e Formenti (senza documenti di fondazione). Decreto della Deputazione provinciale di Milano di passaggio alla Congregazione di carità di Seregno (1864).

Fascicolo

Classificazione: 2.1

Segnatura precedente: cart. 211

Segnatura definitiva: b. 72, fasc. 8

341. Legato Barnovano

Estremi cronologici: 1759 - 1858

Legato Barnovano. Gestione dei beni dell'eredità di Carlo Francesco Barnovano (1) e dell'eredità di Giovanni Battista Barnovano da parte dell'Amministrazione del luoghi pii di Seregno, in seguito alla morte dell'ultima erede, Giuseppa Sant'Ambrogio Resnigo, avvenuta il 18 febbraio 1811. Lascito testamentario ai coniugi Giovanni Battista Resnigo e Giuseppa Sant'Ambrogio da parte di Carlo Francesco Barnovano (notaio Antonio Francesco Galbiati di Milano; 29 agosto 1759); estratti mortuari degli eredi Sant'Ambrogio e Resnigo, bilancio consuntivo dell'opera pia Barnovani dal 1796 al 1800 con ricevute delle spese effettuate; vendita di una casa presso piazza San Vittore a Seregno (mappale 859) di ragione del beneficio al signor Ferdinando Colombo; affitto di un fondo denominato "Campioldo" da parte di Angelo Chiappa.

Fascicolo

Classificazione: 2.1

Segnatura precedente: cart. 212

Note:

(1)Disposta per l'acquisto di medicinali per i poveri con testamento del 13 ottobre 1859 (notaio Andrea Formenti di Milano).(2) Disposta per fornire di dote le fanciulle di Seregno mediante testamento del 28 giugno 1739,

Segnatura definitiva: b. 72, fasc. 9

342. Legato Giovanni Maria Bonsaglio

Estremi cronologici: 1833 - 1859

Legato Giovanni Maria Bonsaglio. Gestione dei beni dell'eredità del sacerdote Giovanni Maria Bonsaglio, istituita mediante testamento del 18 marzo 1799 (rogato dal notaio Carlo Emanuele Villa di Desio), con un lascito di 600 lire annue per l'acquisto di medicinali a favore dei poveri infermi, di 300 lire per fornire di dote dodici nubende e 96 lire per elemosine. Richieste di chiarimenti da parte del Commissario distrettuale di Barlassina sul ritardato avvio dell'erogazione del lascito; vertenza con gli eredi Bonsaglio (figli del fratello Giuseppe), patrocini degli avvocati Ambrogio Ubicini e Camillo Buzzi nella suddetta causa a favore dell'Amministrazione del luogo pio di Seregno, copia del testamento. Vendita delle rendite e del lascito da parte di Giuseppe Bonsaglio all'Amministrazione dei luoghi pii di Seregno avvenuta (19 aprile 1831) e cessione di una casa denominata Buonvicino situata a Monza e venduta all'ospedale di quella città per lire 8750 milanesi. Comunicazioni al Commissario distrettuale di Barlassina in merito allo svolgimento della vertenza legale e sull'utilizzo del lascito; proposta dell'avvocato di parte opposta Mascheroni di Monza di amichevole componimento. Sentenza dell'I.R. Pretura di Desio di riconoscimento della gestione del patrimonio al sacerdote Zorababele Formenti, amministratore del Luogo pio. Vendita locataria di alcuni stabili del lascito ai signori Carlo Silva per un canone annuo di lire 110, a Giuseppe Gabaglio per lire 50 e a Giovanni Colombo per lire 400. Richiesta di resistere in giudizio da parte dell'Amministrazione dei luoghi pii avverso il signor Luigi Colli di Seregno in merito alla rifusione di lire 350 dovute in seguito all'affitto di due pertiche di terreno di proprietà del beneficio Bonsaglio nel 1836 (1852). Trasmissione dei conti consuntivi alla Delegazione provinciale di Milano per gli anni dal 1850 al 1853. Regolamento organico disciplinare (a stampa) approvato dall'I.R. Delegazione provinciale con ordinanza n. 17884/1362 in data 15 luglio 1855 e richiesta di applicazione del detto regolamento anche per le cause pie Silva, Odescalchi Raimondi, Barnovani e Seregni Taverna.

Fascicolo

Classificazione: 2.1

Segnatura precedente: cart. 213

Segnatura definitiva: b. 72, fasc. 10

343. Legato Giovanni Battista Silva

Estremi cronologici: 1834 - 1845

Legato Giovanni Battista Silva. Prospetto indicante la natura, l'origine e la situazione dell'opera pia Giovanni Battista Silva (istituita con testamento datato 9 marzo 1709 rogato dal notaio Ambrogio Maria De Gradi) per fornire di due doti annue le figlie della famiglia Silva e Abbiati (1834). Richiesta da parte dell'I.R. Monte del Regno Lombardo Veneto di mettere a disposizione la rendita dell'opera pia a favore dell'Amministrazione dei luoghi pii di Seregno (1835).

Fascicolo

Classificazione: 2.1

Segnatura precedente: cart. 212

Segnatura definitiva: b. 73, fasc. 1

344. Legato Giovanni Battista Bonsaglio

Estremi cronologici: 1834 - 1856

Legato Giovanni Battista Bonsaglio. Gestione dell'eredità del sacerdote Giovanni Battista Bonsaglio (istituita mediante testamento del 10 settembre 1819) per l'ufficio di una messa quotidiana e per la distribuzione di lire 100 annue a favore dei poveri di Seregno. Renitenza degli eredi ad assolvere ai doveri testamentari e richiesta di ingiunzione da parte del

subeconomo comunale; vertenza con gli eredi Bonsaglio e rendiconto delle spese sostenute dall'avvocato Viganoni a favore del Comune; decreti di ingiunzione da parte dell'I.R. Commissario distrettuale di Barlassina; ricevute di avvenuta erogazione del legato e trasmissione dei conti consuntivi dell'opera pia dal 1844 al 1856; rendiconto catastale delle proprietà dell'erede Fruttuoso Bonsaglio; richiesta di pagamento degli arretrati.

Fascicolo

Classificazione: 2.1

Segnatura precedente: cart. 212

Segnatura definitiva: b. 73, fasc. 2

345. Legato Domenico Bonsaglio

Estremi cronologici: 1835 - 1857

Legato Domenico Bonsaglio. Gestione dei beni dell'eredità di Domenico Bonsaglio, istituita mediante testamento del 30 ottobre 1807, con un lascito di 100 lire annue per dieci anni a partire dalla morte della moglie Giovanna Bottacchi a favore dei poveri del Comune. Richiesta di osservanza del lascito inviata a Giuseppe Antonio Colombo, marito di Camilla Bonsaglio di Domenico e richiesta di informazioni sulla vedova Giovanna Bottacchi; comunicazioni di garanzie ipotecarie a copertura del lascito testamentario; trasmissione dei conti consuntivi alla Delegazione provinciale di Milano.

Fascicolo

Classificazione: 2.1

Segnatura precedente: cart. 212

Segnatura definitiva: b. 73, fasc. 3

346. Eredità Carlo Tommaso Odescalchi

Estremi cronologici: 1835 - 1850

Eredità Carlo Tommaso Odescalchi. Gestione dei beni dell'eredità del canonico Carlo Tommaso Odescalchi, istituita mediante testamento del 21 gennaio 1691, a favore delle povere nubende di Seregno con un legato di 50 lire annue ed una rendita di 90 fiorini annui a carico del marchese Giorgio Raimondi (in cambio dell'alienazione dei beni della famiglia Odescalchi sul territorio comunale). Trasmissioni dei conti consuntivi alla Delegazione provinciale di Milano dal 1835 al 1849, ingiunzioni di pagamento e comunicazioni di garanzia ipotecarie dei beni di proprietà Raimondi.

Fascicolo

Classificazione: 2.1

Segnatura precedente: cart. 212

Segnatura definitiva: b. 73, fasc. 4

347. Legato Giovanni Battista Formenti

Estremi cronologici: 1842 - 1849

Legato Giovanni Battista Formenti. Gestione dei beni dell'eredità di Giovanni Battista Formenti, istituita mediante testamento del 8 luglio 1842, con un lascito di 12.000 lire da versarsi all'Amministrazione del luogo pio di Seregno per la costruzione della facciata della chiesa prepositurale di Seregno. Copia della disposizione testamentaria; richiesta di accettazione del denaro lasciato in eredità inviata alla Delegazione provinciale di Milano e lettera di autorizzazione; disposizione di utilizzo degli interessi di detto legato a favore dei poveri di Seregno, in particolare per un sussidio giornaliero ai malati cronici.

Fascicolo
Classificazione: 2.1
Segnatura precedente: cart. 212

Segnatura definitiva: b. 73, fasc. 5

348. Legato Medici

Estremi cronologici: 1844 - 1859

Legato Medici. Prospetto indicante l'origine, la natura e la situazione economica delle opere pie di Seregno nel 1844; gestione dei beni dell'eredità di Giuseppe Medici (istituita mediante testamento del 14 agosto 1832, notaio Carlo Ferrario di Milano) per fornire di letti due poveri ammalati cronici e di bagni i pellagrosi nei comuni di Meda e Seregno. Riunione della suddetta causa pia con le opere pie Odescalchi e Dell'Orto e passaggio all'Amministrazione dei luoghi pii di Seregno, richieste di presentazione del conto consuntivo al nobile Luigi Confalonieri, amministratore dell'opera pia e rilevazione delle passività dal 1844 al 1859.

Fascicolo
Classificazione: 2.1
Segnatura precedente: cart. 212

Segnatura definitiva: b. 73, fasc. 6

349. Legato Clemenza Seregni ved. Taverna

Estremi cronologici: 1845 - 1847

Legato Clemenza Seregni ved. Taverna. Gestione dei beni dell'eredità della signora Clemenza Seregni vedova Taverna, istituita mediante testamento del 18 settembre 1617 rogato Magni, con un lascito di 50 lire annue a favore di due povere nubende di Seregno mediante la rendita di 24 pertiche di terreno nel Comune di Seregno. Cessazione dell'amministratore di detta opera pia da parte del signor Domenico Trabattoni e comunicazione di un'iscrizione ipotecaria per garantire il pagamento del lascito, vendita di tre appezzamenti di terre al signor Luigi Colli e domanda di alienazione dell'ipoteca e dei vincoli gravanti su dette aree (1847).

Fascicolo
Classificazione: 2.1
Segnatura precedente: cart. 212

Segnatura definitiva: b. 73, fasc. 7

350. Legato Dell'Orto detto Monana

Estremi cronologici: 1845 - 1858

Legato Dell'Orto detto Monana. Gestione dei beni dell'eredità di Carlo Antonio Dell'Orto detto Monana, istituita con testamento del 22 febbraio 1826 rogato Sartirana, con un lascito di 60 lire annue a favore dei poveri di Seregno. Trasmissione dei conti consuntivi alla Delegazione provinciale di Milano dal 1845 al 1857; testamento di Angela Ventura vedova Dell'Orto, ove dispone in particolare che la sorella Teresa Ventura adempia ai legati lasciati da Carlo Antonio Dell'Orto (testamento olografo dell'8 giugno 1848).

Fascicolo
Classificazione: 2.1
Segnatura precedente: cart. 212

Segnatura definitiva: b. 73, fasc. 8

351. Legato Gaetano Radice

Estremi cronologici: 1845 - 1857

Legato Gaetano Radice. Gestione dell'eredità di Gaetano Radice, istituita con testamento olografo del 20 luglio 1836, a favore dei poveri infermi di Seregno. Trasmissione dei conti consuntivi dal 1845 al 1856 alla Delegazione provinciale di Milano; elenco delle opere pie esistenti nel Distretto di Barlassina che non consegnarono il conto consuntivo negli anni 1850 - 1851 e 1853 - 1854, lettere di sollecito agli amministratori delle opere pie interessate, in particolare alla cause pie Bonsaglio, Medici, Dell'Orto, Odescalchi e Radice e lettere di avvenuta spedizione dei bilanci.

Fascicolo

Classificazione: 2.1

Segnatura precedente: cart. 212

Segnatura definitiva: b. 73, fasc. 9

352. Legato Antonio Perego

Estremi cronologici: 1852 - 1858

Legato Antonio Perego. Gestione dei beni dell'eredità del sacerdote Antonio Perego, parroco di Cremella, istituita mediante codicillo del 12 febbraio 1846, inerente la cessione all'Amministrazione dei luoghi pii di Seregno della rendita di due appezzamenti di terreno siti presso Cascina Perego a Seregno. Richiesta alla Delegazione provinciale di Milano di accettazione della donazione; relazione sullo stato economico della famiglia Perego; perizia per la determinazione del canone annuo di affitto di tali terreni e manifesto di avviso dell'asta per l'affitto di tali beni per una base di lire 300 annue.

Fascicolo

Classificazione: 2.1

Segnatura precedente: cart. 213

Segnatura definitiva: b. 73, fasc. 10

353. Legato Pietro Formenti

Estremi cronologici: 1852 - 1858

Legato Pietro Formenti. Gestione dei beni dell'eredità di Pietro Formenti, istituita mediante codicillo del 2 febbraio 1856, ove si istituisce una dote di lire 80 per tre anni e lire 140 a favore di una giovane povera nativa di Seregno. Trasmissione dei conti consuntivi alla Delegazione provinciale di Milano.

Fascicolo

Classificazione: 2.1

Segnatura precedente: cart. 213

Segnatura definitiva: b. 73, fasc. 11

354. Concessione di sussidi

Estremi cronologici: 1929 - 1949

Verbali di deliberazione di sussidi straordinari a cittadini di Seregno ricoverati presso l'Ospedale e al sig. Silvio Montecamozzo, primo aiutante di campo di Sua Altezza il Principe di Piemonte, da parte del Principe stesso.

Fascicolo

Classificazione: 2.1
Segnatura precedente: cart. 266

Segnatura definitiva: b. 73, fasc. 12

355. Oggetti diversi: Opera nazionale Pro Oriente

Estremi cronologici: 1927 - 1929

Oggetti diversi. Opera nazionale Pro Oriente. Diploma di benemerenzia rilasciato al Podestà; rendiconti delle offerte e verbale dell'attività del Comitato di Seregno; copie del quindicinale "Oriens".

Fascicolo

Classificazione: 2.1
Segnatura precedente: cart. 1028

Segnatura definitiva: b. 73, fasc. 13

356. Opera bonomelliana pro orfani ed operai

Estremi cronologici: 1944 - 1948

Opera bonomelliana pro orfani ed operai. Domande per assegnazione di legname da parte di ditte presenti sul territorio comunale da destinare alla costruzione di capannoni per sfollati costruiti dall'Opera Bonomelli; planimetrie del progetto di una casa per sfollati; elenco delle famiglie da sistemare nella suddetta casa; comunicazioni del direttore dell'Opera Igino Galli in merito alla costruzione della casa e alla fornitura del materiale di costruzione necessario.

Fascicolo

Classificazione: 2.1
Segnatura precedente: cart. 818 (appendice)

Segnatura definitiva: b. 73, fasc. 14

Classe 2.2 – Ospizi (1857 – 1949)

357. Assistenza ospedaliera (1910 - 1949)

Disposizioni

Estremi cronologici: 1924

Assistenza ospedaliera. Circolare della Prefettura di Milano relativa al numero di tubercolotici ammessi presso l'Ospedale di Cernusco sul Naviglio, succursale dell'Ospedale maggiore di Milano.

Fascicolo

Classificazione: 2.2
Segnatura precedente: cart. 250

Segnatura definitiva: b. 74, fasc. 1

358. Corrispondenza

Estremi cronologici: 1928 - 1949

Assistenza ospedaliera. Verballi di deliberazione di concessione di contributi per spedalità, cure climatiche per bambini, poveri e bisognosi dal 1928; richieste di ricovero di cittadini seregnesi presso l'Ospedale maggiore di Milano e rimborsi a ospedali per le spese di ricoveri di cittadini di Seregno; domande di esenzione delle spese ospedaliere da parte di bisognosi; rendiconti ed elenco dei mandati di pagamento delle note di spedalità per l'anno 1946.

Fascicolo

Classificazione: 2.2

Segnatura precedente: cart. 250

Segnatura definitiva: b. 74, fasc. 2

359. Questione ospedaliera dell'ex Ducato di Milano per il pagamento delle spese di spedalità

Estremi cronologici: 1910 - 1923

Questione ospedaliera dell'ex Ducato di Milano per il pagamento delle spese di spedalità. Relazione della Commissione mista nominata dal Collegio degli ingegneri e degli architetti di Milano, dalla Reale Società d'igiene e dalla Società medico biologica per lo studio della parte tecnica della questione ospedaliera milanese (Milano, Tipo - litografia degli ingegneri, 1910). Sentenza del R. Tribunale civile e penale di Milano nella vertenza tra l'Ospedale maggiore ed il Comune di Milano avverso i comuni foresi dell'ex Ducato di Milano (Milano, Premiata tipografia agraria, 1911); rinuncia al diritto all'assistenza dell'Ospedale maggiore a favore del Comune di Milano; prestiti con la Provincia di Milano per la sistemazione ospedaliera; richiesta di pagamento delle spese di rappresentanza nella suddetta causa e delibera di nomina della rappresentanza con relazione finale della stessa (1921); tabelle dei debiti del Comune verso l'Ospedale maggiore per la cura dei cronici, scabbiosi, tignosi dal 1913 al 1921. Ordine del giorno del Comune di Desio relativo al riparto per territori della provincia della spesa di undici milioni di lire riservata alla questione ospedaliera e di un'altra somma di quattordici milioni residuali su di un fondo di venticinque milioni. Comunicazioni del Consiglio degli Istituti ospedalieri di Milano in merito al pagamento delle spese di spedalità arretrate.

Fascicolo

Classificazione: 2.2

Segnatura precedente: cart. 250

Segnatura definitiva: b. 74, fasc. 3

360. Sussidi: delibere di concessione

Estremi cronologici: 1931 - 1944

Sussidi. Verballi di deliberazione di concessione di un sussidio per orfani, poveri e malati.

Fascicolo

Classificazione: 2.2

Segnatura precedente: cart. 257

Segnatura definitiva: b. 74, fasc. 4

361. Pio istituto dei rachitici (1927-1942)

Corrispondenza

Estremi cronologici: 1927 - 1940

Pio istituto dei rachitici. Norme di accettazione presso l'istituto di via Gaetano Pini a Milano; comunicazione di ricovero di bambini residenti a Seregno e richieste di pagamento delle spese di ospedalità.

Fascicolo

Classificazione: 2.2

Segnatura precedente: cart. 257

Segnatura definitiva: b. 74, fasc. 5

362. Pio istituto dei rachitici: fascicoli personali dei ricoverati

Estremi cronologici: 1942

Pio istituto dei rachitici. Fascicolo personale della bambina Fiorangela Viganò, ricoverata per poliomielite.

Fascicolo

Classificazione: 2.2

Segnatura precedente: cart. 257

Note:

Fascicolo non consultabile.

Segnatura definitiva: b. 74, fasc. 6

363. Pio istituto oftalmico

Estremi cronologici: 1925 - 1939

Pio istituto oftalmico. Comunicazione del Presidente dell'istituto di aumento delle tariffe per il ricovero.

Fascicolo

Classificazione: 2.2

Segnatura precedente: cart. 257

Segnatura definitiva: b. 74, fasc. 7

364. Pio istituto Bassini

Estremi cronologici: 1929

Pio istituto Bassini. Opuscolo dal titolo "Il Pio istituto Bassini nel 1929 - notizie e dati statistici" (Milano, La Grafica artistica, 1930).

Fascicolo

Classificazione: 2.2

Segnatura precedente: cart. 257

Segnatura definitiva: b. 74, fasc. 8

365. Istituto fratelli Pozzi di Seregno

Estremi cronologici: 1938

Istituto fratelli Pozzi di Seregno. Rivalsa per le spese di ospedalità delle convittrici.

Fascicolo

Classificazione: 2.2

Segnatura precedente: cart. 257

Segnatura definitiva: b. 74, fasc. 9

366. Ospizi di mendicITÀ (1857 - 1943)

Norme e corrispondenza

Estremi cronologici: 1857 - 1943

Ospizi di mendicITÀ. Comunicazioni di ricovero di cittadini seregnesi presso ospizi, istituti di cura, in particolare l'Ospizio Sacra famiglia per incurabili di Cesano Boscone e l'Istituto San Vincenzo per l'educazione dei fanciulli di Milano.

Fascicolo

Classificazione: 2.2

Segnatura precedente: cart. 257

Segnatura definitiva: b. 74, fasc. 10

367. Delibere di ricovero

Estremi cronologici: 1932 - 1941

Ospizi di mendicITÀ. Verbali di delibera di contributo per il ricovero di bisognosi residenti a Seregno presso istituti di cura.

Fascicolo

Classificazione: 2.2

Segnatura precedente: cart. 257

Segnatura definitiva: b. 74, fasc. 11

368. Fascicoli personali

Estremi cronologici: 1939 - 1942

Ospizi di mendicITÀ. Fascicoli personali di cittadini di Seregno ricoverati presso istituti di cura dal 1939 al 1942, ordinati cronologicamente.

Fascicolo

Classificazione: 2.2

Segnatura precedente: cart. 257

Segnatura definitiva: b. 74, fasc. 12

369. Acquisto di apparecchi ortopedici per i poveri

Estremi cronologici: 1929

Acquisto di apparecchi ortopedici per i poveri. Verbale di deliberazione di spese per l'acquisto di apparecchi ortopedici per i poveri (corsetti e gambe artificiali).

Fascicolo

Classificazione: 2.2

Segnatura precedente: cart. 257

Segnatura definitiva: b. 74, fasc. 13

370. Ricovero dei vecchi Sacerdote Giuseppe Villa (1913 - 1946)

Disposizioni

Estremi cronologici: 1915 - 1946

Ricovero dei vecchi Sacerdote Giuseppe Villa. Comunicazione della trasmissione dello statuto alla Sottoprefettura di Monza (1915); richiesta di ospitare alcune persone provenienti dalla provincia (1917); trasmissione dei bilanci e dei conti consuntivi all'Amministrazione comunale; nomina prefettizia del cav. Carlo Acquistapace alla presidenza della Fondazione Giuliana Ronzoni - ricovero per vecchi per il triennio 1946 - 1949; domande di ricovero presso il suddetto ente di persone ricoverate presso l'ospedale di Seregno.

Fascicolo

Classificazione: 2.2

Segnatura precedente: cart. 260

Segnatura definitiva: b. 74, fasc. 14

371. Erezione in ente morale

Estremi cronologici: 1913 - 1915

Ricovero dei vecchi Sacerdote Giuseppe Villa. Verbale di approvazione dello statuto organico dell'istituendo ricovero(1913) e successiva modifica con erezione in ente morale (1915).

Fascicolo

Classificazione: 2.2

Segnatura precedente: cart. 260

Segnatura definitiva: b. 74, fasc. 15

372. Nomine dei rappresentanti

Estremi cronologici: 1915 - 1934

Ricovero dei vecchi Sacerdote Giuseppe Villa. Verbali di nomina dei rappresentanti dell'amministrazione.

Fascicolo

Classificazione: 2.2

Segnatura precedente: cart. 260

Segnatura definitiva: b. 74, fasc. 16

373. Statuto per il Ricovero dei vecchi Sacerdote Giuseppe Villa

Estremi cronologici: 1915

Ricovero dei vecchi Sacerdote Giuseppe Villa. "Statuto organico" (Seregno, Lito - tipografia F. Ventura, 1915). È presente l'opuscolo e due copie manoscritte.

Fascicolo

Classificazione: 2.2

Segnatura precedente: cart. 260

Segnatura definitiva: b. 74, fasc. 17

374. Ricovero dei vecchi Principi di Piemonte (1930 - 1945)

Disposizioni

Estremi cronologici: 1930 - 1944

Ricovero dei vecchi Principi di Piemonte. Manifesto di avviso del matrimonio del Principe di Piemonte Umberto con Maria José del Belgio (1930); comunicazione di creazione di un comitato di raccolta fondi per dotare di letti i due orfanotrofi locali da intitolare ai due sposi e amministrati dalla Fondazione Giuliana Ronzoni; richiesta di intitolare il ricovero dei vecchi ai principi; verbali di deliberazione di ricovero di inabili al lavoro presso il Ricovero vecchi; richieste di pagamento delle spese di ospitalità.

Fascicolo

Classificazione: 2.2

Segnatura precedente: cart. 260

Segnatura definitiva: b. 75, fasc. 1

375. Progetto di costruzione del fabbricato

Estremi cronologici: 1930

Ricovero dei vecchi Principi di Piemonte. Progetto di costruzione del fabbricato redatto dall'ing. Giulio Pallavicini di Seregno (planimetrie e sezioni).

Fascicolo

Classificazione: 2.2

Segnatura precedente: cart. 260

Segnatura definitiva: b. 75, fasc. 2

376. Nomina del presidente

Estremi cronologici: 1934 - 1937

Ricovero dei vecchi Principi di Piemonte. Nomina prefettizia di Leonardo Camagni alla presidenza per il 1934 e conferma per il 1937.

Fascicolo

Classificazione: 2.2

Segnatura precedente: cart. 260

Segnatura definitiva: b. 75, fasc. 3

377. Contabilità

Estremi cronologici: 1934 - 1945

Ricovero dei vecchi Principi di Piemonte. Comunicazione di pubblicazione del bilancio e del conto consuntivo.

Fascicolo

Classificazione: 2.2

Segnatura precedente: cart. 260

Segnatura definitiva: b. 75, fasc. 4

378. Decreto di erezione in ente morale

Estremi cronologici: 1934

Ricovero dei vecchi Principi di Piemonte. Regio decreto di erezione in ente morale (Roma, 22 febbraio 1934) e copia dello statuto della Fondazione Giuliana Ronzoni - Ricovero vecchi Umberto e Maria principi di Piemonte per vecchi.

Fascicolo
Classificazione: 2.2
Segnatura precedente: cart. 260

Segnatura definitiva: b. 75, fasc. 5

379. Donazione di titoli di Stato

Estremi cronologici: 1935

Ricovero dei vecchi Principi di Piemonte. Lettera di felicitazioni del Podestà, anche a nome del Ministero dell'interno, in seguito alla donazione di titoli di Stato per un totale di lire 205.000 disposta del sig. Luigi Colli al Ricovero dei vecchi Principe di Piemonte.

Fascicolo
Classificazione: 2.2
Segnatura precedente: cart. 260

Segnatura definitiva: b. 75, fasc. 6

380. Fusione dei due ricoveri

Estremi cronologici: 1937

Ricovero dei vecchi Principi di Piemonte. Copia della deliberazione podestarile di fusione dei due ricoveri creando la nuova opera pia Fondazione Giuliana Ronzoni e Sacerdote Giuseppe Villa - Ricovero principi Umberto e Maria di Piemonte pei vecchi.

Fascicolo
Classificazione: 2.2
Segnatura precedente: cart. 260

Segnatura definitiva: b. 75, fasc. 7

381. Concessione di sussidi da parte della Cassa di risparmio delle provincie lombarde

Estremi cronologici: 1938

Ricovero dei vecchi Principi di Piemonte. Lettera di felicitazioni del Podestà in seguito alla concessione di un sussidio da parte della Cassa di risparmio delle provincie lombarde (CARIPLO) al Ricovero dei vecchi Principe di Piemonte.

Fascicolo
Classificazione: 2.2
Segnatura precedente: cart. 260

Segnatura definitiva: b. 75, fasc. 8

382. Fascicoli personali dei ricoverati

Estremi cronologici: 1939- 1945

Ricovero dei vecchi Principi di Piemonte. Fascicoli personali dei ricoverati ordinati cronologicamente.

Fascicolo
Classificazione: 2.2
Segnatura precedente: cart. 260

Segnatura definitiva: b. 75, fasc. 9

Classe 2.3 – Brefotrofi (1855 – 1949)

383. Esposti e illegittimi (1923 - 1945)

Disposizioni

Estremi cronologici: [1924]

Esposti e illegittimi. Norme per l'assegno del premio d'istruzione e di buon allevamento a favore degli esposti e degli allevatori.

Fascicolo

Classificazione: 2.3

Segnatura precedente: cart. 263

Segnatura definitiva: b. 75, fasc. 10

384. Corrispondenza

Estremi cronologici: 1923 - 1945

Esposti e illegittimi. Certificati e relazione sullo stato della ragazza Raffaella Albini di Seregno e di altri orfani residenti in città.

Fascicolo

Classificazione: 2.3

Segnatura precedente: cart. 263

Note:

Fascicolo non consultabile.

Segnatura definitiva: b. 75, fasc. 11

385. Pagamento delle competenze per l'allevamento degli illegittimi

Estremi cronologici: 1934 - 1935

Esposti e illegittimi. Ricevute di pagamento delle competenze per la cura dell'orfana Francesca Nemido da parte della Direzione dell'ospizio provinciale degli esposti per l'ex circondario della Lomellina in Vigevano.

Fascicolo

Classificazione: 2.3

Segnatura precedente: cart. 263

Note:

Fascicolo non consultabile.

Segnatura definitiva: b. 75, fasc. 12

386. Assistenza e ricoveri a sordomuti e ciechi (1855 - 1945)

Disposizioni

Estremi cronologici: 1939 - 1941

Assistenza e ricoveri a sordomuti e ciechi. Circolari della Prefettura di Milano a favore di ciechi inabili al lavoro e sordomuti.

Fascicolo

Classificazione: 2.3

Segnatura precedente: cart. 263

Segnatura definitiva: b. 75, fasc. 13

387. Corrispondenza

Estremi cronologici: 1855 - 1945

Assistenza e ricoveri a sordomuti e ciechi. Richieste di trasmissione dei mandati di pagamento per le spese di assistenza da parte della Commissione per l'educazione dei sordomuti poveri di Milano dal 1855 al 1860, delibere di approvazione delle spese di ricovero della cieca Enrichetta Confalonieri presso la Casa del cieco di Milano e lettera di ringraziamento della stessa (1932), richieste di pagamento delle spese di ricovero di ciechi nativi di Seregno e comunicazioni relative al ricovero di sordomuti collocati presso il Pio istituto per sordomuti poveri di Milano.

Fascicolo

Classificazione: 2.3

Segnatura precedente: cart. 263

Segnatura definitiva: b. 75, fasc. 14

388. Fascicoli personali

Estremi cronologici: 1939

Assistenza e ricoveri a sordomuti e ciechi. Fascicoli personali di ciechi e sordomuti ricoverati presso istituti nell'anno 1939.

Fascicolo

Classificazione: 2.3

Segnatura precedente: cart. 263

Note:

Fascicolo non consultabile.

Segnatura definitiva: b. 75, fasc. 15

389. Istituto di correzione ed educazione Cesare Beccaria

Estremi cronologici: 1931 - 1937

Istituto di correzione ed educazione Cesare Beccaria. Decreto del giudice di tutela degli orfani di guerra di ricovero dell'orfano Guido Orsenigo e richiesta della signora Teresa Confalonieri ved. Colombo di internamento del figlio maggiore Luigi di anni 13.

Fascicolo

Classificazione: 2.3

Segnatura precedente: cart. 263

Segnatura definitiva: b. 75, fasc. 16

390. Ricoveri di fanciulli abbandonati (1911 - 1943)

Disposizioni e corrispondenza

Estremi cronologici: 1926 - 1943

Ricoveri di fanciulli abbandonati. Comunicazioni di istituti caritativi e di recupero relative alla situazione di minori originari di Seregno e ricoverati presso le loro strutture e relazioni di pretura, prefettura e podestà in seguito a furti e crimini perpetrati da minori; in particolare sono presenti alcune richieste di precisazione relative all'identità dell'orfano Giulio Cesare Sironi da parte della Pretura di Desio.

Fascicolo

Classificazione: 2.3

Segnatura precedente: cart. 263

Segnatura definitiva: b. 75, fasc. 17

391. Fascicoli personali

Estremi cronologici: 1911 - 1939

Ricoveri di fanciulli abbandonati. Fascicoli personali relativi alle situazioni dei minori: fratelli Frigerio (1911), Luigi Cazzaniga (1927), Luigina Carnaito ricoverata presso il Collegio Pozzi di Seregno (1937) e di Teresa Brogonovo, ricoverato presso l'Educandato agricolo di Boggiano (VA).

Fascicolo

Classificazione: 2.3

Segnatura precedente: cart. 263

Segnatura definitiva: b. 75, fasc. 18

392. Tutela dei minorenni e consigli di famiglia (1911 - 1949)

Corrispondenza

Estremi cronologici: 1911 - 1949

Tutela dei minorenni e consigli di famiglia. Trasmissione di certificati per il gratuito patrocinio per famiglie povere e minori; richieste di informazioni e provvedimenti per soggetti disagiati e relazioni su alcuni consigli di famiglia all'interno del territorio comunale e registri delle convocazioni dei consigli di famiglia e di tutela delegati dal Pretore.

Fascicolo

Classificazione: 2.3

Segnatura precedente: cart. 573

Segnatura definitiva: b. 75, fasc. 19

393. Orfanotrofio maschile San Giuseppe (1929 - 1949)

Corrispondenza

Estremi cronologici: 1930 - 1949

Orfanotrofio maschile San Giuseppe. Comunicazioni del Direttore dell'istituto relative all'accettazione di doni, all'attività degli orfani e alle celebrazioni organizzate in occasione degli anniversari di apertura, richieste di ricovero di fanciulli. È presente l'opuscolo "I trent'anni dell'Orfanotrofio maschile San Giuseppe di Seregno (1909 - 1939)" (Seregno, La grafica Seregnesa, 1939).

Fascicolo
Classificazione: 2.3
Segnatura precedente: cart. 263

Segnatura definitiva: b. 75, fasc. 20

394. Contributo del Comune di Seregno agli orfanotrofi

Estremi cronologici: 1929 - 1944

Orfanotrofia maschile San Giuseppe. Verbali di deliberazione di concessione di un sussidio all'Orfanotrofia maschile San Giuseppe e all'Orfanotrofia femminile Opera pia Cabiati - Ronzoni di Seregno.

Fascicolo
Classificazione: 2.3
Segnatura precedente: cart. 263

Segnatura definitiva: b. 75, fasc. 21

395. Fascicoli personali

Estremi cronologici: 1939 - 1945

Orfanotrofia maschile San Giuseppe. Fascicoli personali degli orfani per l'anno 1939 e delibere di accettazione del ricovero di orfani dal 1940 al 1945.

Fascicolo
Classificazione: 2.3
Segnatura precedente: cart. 263

Segnatura definitiva: b. 75, fasc. 22

396. Liquidazione spese di ricovero per orfani

Estremi cronologici: 1942 - 1945

Orfanotrofia maschile San Giuseppe. Verbali di liquidazione della contabilità per le rette di ricovero degli orfani.

Fascicolo
Classificazione: 2.3
Segnatura precedente: cart. 263

Segnatura definitiva: b. 75, fasc. 23

397. Orfanotrofia femminile Cabiati - Ronzoni di Seregno (1928 - 1945)

Corrispondenza

Estremi cronologici: 1930 - 1945

Orfanotrofia femminile Cabiati - Ronzoni di Seregno. Comunicazioni della Direttrice dell'istituto relative all'accettazione di doni e di dimissione di orfane, richieste di ricovero di fanciulli.

Fascicolo
Classificazione: 2.3
Segnatura precedente: cart. 263

Segnatura definitiva: b. 75, fasc. 24

398. Contributo da parte del Comune di Seregno

Estremi cronologici: 1928

Orfanotrofio femminile Cabiati - Ronzoni di Seregno. Verbale di deliberazione di un contributo da parte del Comune per l'anno 1928.

Fascicolo

Classificazione: 2.3

Segnatura precedente: cart. 263

Segnatura definitiva: b. 75, fasc. 25

399. Verbali di giuramento del presidente

Estremi cronologici: 1934 - 1940

Orfanotrofio femminile Cabiati - Ronzoni di Seregno. Decreti di nomina prefettizia e verbali di giuramento della Presidente dell'Istituto Anna Longoni Silva.

Fascicolo

Classificazione: 2.3

Segnatura precedente: cart. 263

Segnatura definitiva: b. 75, fasc. 26

400. Accettazione di una donazione

Estremi cronologici: 1934 - 1941

Orfanotrofio femminile Cabiati - Ronzoni di Seregno. Richiesta di accettazione della donazione di un titolo di £ 10.000 del Prestito redimibile del littorio al 3,50% concesso dal Comune agli orfanotrofi cittadini.

Fascicolo

Classificazione: 2.3

Segnatura precedente: cart. 263

Segnatura definitiva: b. 75, fasc. 27

401. Decreto per erezione in ente morale

Estremi cronologici: 1934

Orfanotrofio femminile Cabiati - Ronzoni di Seregno. Decreto reale di erezione in ente morale e statuto.

Fascicolo

Classificazione: 2.3

Segnatura precedente: cart. 263

Segnatura definitiva: b. 75, fasc. 28

402. Fascicoli personali

Estremi cronologici: 1939 - 1944

Orfanotrofio femminile Cabiati - Ronzoni di Seregno. Fascicoli personali delle orfane per l'anno 1939 e delibere di accettazione del ricovero di orfane dal 1940 al 1944.

Fascicolo
Classificazione: 2.3
Segnatura precedente: cart. 263

Segnatura definitiva: b. 75, fasc. 29

403. Liquidazione spese di ricovero per orfane

Estremi cronologici: 1942 - 1944

Orfanotrofio femminile Cabiati - Ronzoni di Seregno. Verbali di liquidazione della contabilità per le rette di ricovero degli orfane.

Fascicolo
Classificazione: 2.3
Segnatura precedente: cart. 263

Segnatura definitiva: b. 75, fasc. 30

404. Colonia elioterapica locale (1932 - 1945)

Disposizioni

Estremi cronologici: 1937 - 1945

Colonia elioterapica locale. Telegrammi della Prefettura di Milano di regolamentazione della gestione delle colonie.

Fascicolo
Classificazione: 2.3
Segnatura precedente: cart. 263

Segnatura definitiva: b. 76, fasc. 1

405. Corrispondenza

Estremi cronologici: 1932 - 1944

Colonia elioterapica locale. Comunicazioni con la Prefettura di Milano e la Gioventù italiana del littorio di inizio delle attività delle colonie e della loro relativa gestione.

Fascicolo
Classificazione: 2.3
Segnatura precedente: cart. 263

Segnatura definitiva: b. 76, fasc. 2

406. Contributi del Comune e del Partito nazionale fascista - Opera nazionale Balilla (PNF - ONB)

Estremi cronologici: 1932 - 1942

Colonia elioterapica locale. Deliberazione podestarili di contributo alla segreteria del Fascio di combattimento locale e alla Gioventù italiana del littorio per il mantenimento della colonia elioterapica.

Fascicolo
Classificazione: 2.3

Segnatura precedente: cart. 263

Segnatura definitiva: b. 76, fasc. 3

407. Colonie marine e montane (1928 - 1949)

Disposizioni

Estremi cronologici: 1939

Colonie marine e montane. Disposizioni della Prefettura di Milano relative all'attività degli educatori delle colonie.

Fascicolo

Classificazione: 2.3

Segnatura precedente: cart. 263

Segnatura definitiva: b. 76, fasc. 4

408. Corrispondenza

Estremi cronologici: 1932 - 1949

Colonie marine e montane. Notizie sul funzionamento delle colonie, in particolare di quelle di Borgio Verezzi, Cesenatico, Ceriale e San Fedele e sul numero dei bambini partecipanti.

Fascicolo

Classificazione: 2.3

Segnatura precedente: cart. 263

Segnatura definitiva: b. 76, fasc. 5

409. Contributo da parte del Comune di Seregno

Estremi cronologici: 1928 - 1932

Colonie marine e montane. Verbali di concessione di contributo da parte del Comune all'Opera pia cura balneare per i poveri.

Fascicolo

Classificazione: 2.3

Segnatura precedente: cart. 263

Segnatura definitiva: b. 76, fasc. 6

410. Consorzio provinciale per le cure climatiche

Estremi cronologici: 1933

Consorzio provinciale per le cure climatiche. Verbale di adesione del Comune di Seregno al Consorzio provinciale per le cure climatiche ai fanciulli della Provincia di Milano.

Fascicolo

Classificazione: 2.3

Segnatura precedente: cart. 263

Segnatura definitiva: b. 76, fasc. 7

411. Opera nazionale maternità infanzia (ONMI) (1933 - 1949)

Disposizioni

Estremi cronologici: 1933 - 1948

Opera nazionale maternità infanzia (ONMI). Circolari della sezione di Milano e della Prefettura richiedenti dati statistici e richieste di assistenza a donne puerpere e gestanti.

Fascicolo

Classificazione: 2.3

Segnatura precedente: cart. 263

Segnatura definitiva: b. 76, fasc. 8

412. Corrispondenza

Estremi cronologici: 1933 - 1949

Opera nazionale maternità infanzia (ONMI). Comunicazioni con la sezione di Milano relative alla condizione di madre bisognose e sui bisogni della sede dell'Opera a Seregno, in particolare del refettorio.

Fascicolo

Classificazione: 2.3

Segnatura precedente: cart. 263

Segnatura definitiva: b. 76, fasc. 9

413. Nomine, costituzione e decreti di scioglimento di comitati

Estremi cronologici: 1933 - 1941

Opera nazionale maternità infanzia (ONMI). Decreto di scioglimento del Comitato di patronato di Seregno, in virtù dell'imminente di un nuovo consultorio pediatrico e nomina del sacerdote Enrico Ratti a membro del nuovo comitato (1933) e delibera di nomina del Comitato di patronato (1939).

Fascicolo

Classificazione: 2.3

Segnatura precedente: cart. 263

Segnatura definitiva: b. 76, fasc. 10

414. Rendiconti

Estremi cronologici: 1934 - 1940

Opera nazionale maternità infanzia (ONMI). Trasmissione dei rendiconti economici della sezione di Seregno per gli anni 1934 e 1940.

Fascicolo

Classificazione: 2.3

Segnatura precedente: cart. 263

Segnatura definitiva: b. 76, fasc. 11

415. Consultorio

Estremi cronologici: 1935 - 1940

Opera nazionale maternità infanzia (ONMI). Comunicazioni relative al funzionamento del consultorio inviate alla Federazione provinciale di Milano e inventario dei beni mobili del locale.

Fascicolo

Classificazione: 2.3

Segnatura precedente: cart. 263

Segnatura definitiva: b. 76, fasc. 12

416. Giornata della madre e del fanciullo

Estremi cronologici: 1937 - 1945

Opera nazionale maternità infanzia (ONMI). Giornata della madre e del fanciullo, concessione di premi per famiglie numerosi (intensità demografica) in occasione della quinta giornata (24 dicembre 1937) e verbale di concessione di un contributo (1945).

Fascicolo

Classificazione: 2.3

Segnatura precedente: cart. 263

Segnatura definitiva: b. 76, fasc. 13

417. Affitto di due locali nello stabile della Gioventù italiana del littorio (GIL) ad uso del Comitato comunale

Estremi cronologici: 1939

Opera nazionale maternità infanzia (ONMI). Delibera di approvazione delle spese per l'affitto di due locali nello stabile della Gioventù italiana del littorio (GIL) ad uso del Comitato comunale per un canone annuo di £ 1.000 e convenzione con il Fascio di combattimento di Seregno.

Fascicolo

Classificazione: 2.3

Segnatura precedente: cart. 263

Segnatura definitiva: b. 76, fasc. 14

418. Baliatico (1921 - 1929)

Corrispondenza

Estremi cronologici: 1921 - 1929

Baliatico. Circolari della Prefettura di Milano e ricevute dell'ufficio igiene del Comune di Milano relative al servizio di vigilanza sul baliatico e la prima infanzia.

Fascicolo

Classificazione: 2.3

Segnatura precedente: cart. 263

Segnatura definitiva: b. 76, fasc. 15

419. Concessione di sussidi

Estremi cronologici: 1929

Baliatico. Verbale di concessione di sussidi per baliatico a famiglie di Seregno.

Fascicolo
Classificazione: 2.3
Segnatura precedente: cart. 263

Segnatura definitiva: b. 76, fasc. 16

Classe 2.4 – Società operaie (e organismi di volontariato) (1908 – 1945)

420. Casse mutue malattie (1928 - 1945)

Disposizioni

Estremi cronologici: 1942

Casse mutue malattie. Norme e raccomandazioni per l'assistenza ospedaliera nei riguardi degli iscritti alle mutue di malattia per i lavoratori agricoli.

Fascicolo
Classificazione: 2.4
Segnatura precedente: cart. 266

Segnatura definitiva: b. 76, fasc. 17

421. Casse mutue malattie

Corrispondenza

Estremi cronologici: 1928 - 1945

Casse mutue malattie. Richiesta di notizie sul servizio delle mutue ospedaliere e sanitarie.

Fascicolo
Classificazione: 2.4
Segnatura precedente: cart. 266

Segnatura definitiva: b. 76, fasc. 18

422. Convenzioni

Estremi cronologici: 1942 - 1943

Casse mutue malattie. Trasmissione delle convenzioni ospedaliere con la Cassa mutua di malattia per i lavoratori agricoli della Provincia di Milano e copia della convenzione.

Fascicolo
Classificazione: 2.4
Segnatura precedente: cart. 266

Segnatura definitiva: b. 76, fasc. 19

423. Comitato per i sinistrati del terremoto in Calabria e Sicilia

Estremi cronologici: 1908 - 1912

Comitato per i sinistrati del terremoto "Pro Calabria e Sicilia". Verbali di erogazione delle offerte raccolte a favore degli orfani del terremoto; manifesti di richiesta di contributi; telegrammi e lettere indicanti rinascimento e volontà di contribuire alla ricostruzione;

registro dell'Orfanotrofio contenenti i verbali delle adunanze del Comitato; offerte raccolte per il ricovero in città di orfani.

Fascicolo

Classificazione: 2.4

Segnatura precedente: cart. 266

Segnatura definitiva: b. 76, fasc. 20

424. Statuto dell'Associazione di mutuo soccorso degli operai di Seregno

Estremi cronologici: 1914

Opuscolo "Statuto dell'Associazione di mutuo soccorso degli operai di Seregno" (Seregno, Tipografia Ventura, 1914). Sono presenti due copie.

Fascicolo

Classificazione: 2.4

Segnatura precedente: cart. 706

Segnatura definitiva: b. 76, fasc. 21

425. Croce rossa italiana (1926 - 1945)

Disposizioni

Estremi cronologici: 1945

Croce rossa italiana. Trasmissione del bando di arruolamento per volontari.

Fascicolo

Classificazione: 2.4

Segnatura precedente: cart. 266

Segnatura definitiva: b. 76, fasc. 22

426. Corrispondenza

Estremi cronologici: 1926 - 1943

Croce rossa italiana. Comunicazioni del Comitato centrale di Roma e dei comitati di Milano e Seregno relative all'attività della Croce rossa, comprese manifestazioni e servizi di recupero della carta da macero.

Fascicolo

Classificazione: 2.4

Segnatura precedente: cart. 266

Segnatura definitiva: b. 76, fasc. 23

427. Costituzione del corpo dei militi di pronto soccorso

Estremi cronologici: 1926

Croce rossa italiana. Costituzione del Corpo dei militi di pronto soccorso ed elenco delle squadre di riferimento e dei nominativi dei volontari.

Fascicolo

Classificazione: 2.4

Segnatura precedente: cart. 266

Segnatura definitiva: b. 76, fasc. 24

428. Nomine dei delegati

Estremi cronologici: 1945

Croce rossa italiana. Comunicazione del Comitato provinciale di Milano di nomina dell'ing. Romeo Mariani e del cav. Gaetano Silva a delegati per il Comune di Seregno.

Fascicolo

Classificazione: 2.4

Segnatura precedente: cart. 266

Segnatura definitiva: b. 76, fasc. 25

Classe 2.5 – Lotterie, tombole (1923 – 1949)

429. Lotterie e pesche di beneficenza (1923 - 1949)

Disposizioni

Estremi cronologici: 1923 - 1930

Lotterie e pesche di beneficenza. Circolari della Prefettura con sollecito di richiesta di autorizzazione di pesche di beneficenza durante feste cittadine e patronali.

Fascicolo

Classificazione: 2.5

Segnatura precedente: cart. 266

Segnatura definitiva: b. 76, fasc. 26

430. Corrispondenza e concessioni

Estremi cronologici: 1923 - 1949

Lotterie e pesche di beneficenza. Richieste di autorizzazione allo svolgimento di lotterie, sia a livello nazionale che locale, da parte di enti ed associazioni inviate alla Prefettura di Milano; comunicazioni dell'Intendenza di finanza della gestione della "Lotteria Italia" e della "Lotteria di Merano".

Fascicolo

Classificazione: 2.5

Segnatura precedente: cart. 266

Segnatura definitiva: b. 76, fasc. 27

Categoria 3 - Polizia urbana e rurale

Classe 3.1 – Personale per la polizia locale (1898 – 1949)

431. Personale e guardie di vigilanza (1898 - 1949)

Disposizioni

Estremi cronologici: 1939 - 1941

Personale e guardie di vigilanza. Circolari della Prefettura di Milano di regolamentazione dell'attività e di assistenza alla malattia delle guardie del settore agricolo.

Fascicolo

Classificazione: 3.1

Segnatura precedente: cart. 270

Segnatura definitiva: b. 77, fasc. 1

432. Corrispondenza

Estremi cronologici: 1947 - 1949

Personale e guardie di vigilanza. Relazioni sull'andamento dell'Ufficio di polizia urbana e sul comportamento dei vigili urbani.

Fascicolo

Classificazione: 3.1

Segnatura precedente: cart. 270

Segnatura definitiva: b. 77, fasc. 2

433. Uniforme per le guardie comunali

Estremi cronologici: 1898

Personale e guardie di vigilanza. Fornitura di un'uniforme per le guardie comunali. Comunicazioni della Sottoprefettura di Monza e del Comando della divisione militare territoriale di Milano e disegno del figurino.

Fascicolo

Classificazione: 3.1

Segnatura precedente: cart. 270

Segnatura definitiva: b. 77, fasc. 3

434. Regolamento per il personale di vigilanza

Estremi cronologici: 1908 - 1939

Personale e guardie di vigilanza. Regolamento per gli spazzini pubblici (1908) e per le guardie municipali di Polizia urbana del Comune (1931) e modifiche prefettizie (1939).

Fascicolo

Classificazione: 3.1

Segnatura precedente: cart. 270

Segnatura definitiva: b. 77, fasc. 4

435. Costituzione in via di esperimento di un corpo di vigili urbani

Estremi cronologici: 1927

Personale e guardie di vigilanza. Verbale di deliberazione della costituzione in via di esperimento di un corpo di vigili urbani e richieste di ammissione a far parte del suddetto corpo da parte di cittadini seregnesi.

Fascicolo

Classificazione: 3.1

Segnatura precedente: cart. 270

Segnatura definitiva: b. 77, fasc. 5

436. Ordini permanenti

Estremi cronologici: 1938 - 1939

Personale e guardie di vigilanza. Ordini permanenti di servizio al semaforo, di vigilanza al mercato e di servizio.

Fascicolo

Classificazione: 3.1

Segnatura precedente: cart. 270

Segnatura definitiva: b. 77, fasc. 6

437. Concorso per due posti di vigile urbano

Estremi cronologici: 1948 - 1949

Personale e guardie di vigilanza. Concorso per due posti di vigile urbano. Domande di partecipazione, pubblicazioni del bando su quotidiani e Gazzetta ufficiale e delibere di approvazione del bando, verbali della Commissione giudicatrice.

Fascicolo

Classificazione: 3.1

Segnatura precedente: cart. 270

Segnatura definitiva: b. 77, fasc. 7

438. Corso di perfezionamento

Estremi cronologici: 1949

Personale e guardie di vigilanza. Corso di perfezionamento per vigili urbani. Note pratiche relative al corso raccolte dal dott. Masoni Varo, regolamento del servizio veterinario comunale e dei rapporti tra vigili urbani e veterinario, conversazione igienico sanitario con i vigili urbani da parte del dott. Ernesto Benedetti, conversazione sul regolamento comunale, appunti sul corso sulla pubblica sicurezza, bozze delle lezioni, elenchi delle leggi relative alle contravvenzioni previste dal Codice penale relativi alla polizia dei costumi, comunicazioni e bandi di tenuta del corso inviati a comuni ed enti pubblici, registro delle presenze.

Fascicolo

Classificazione: 3.1

Segnatura precedente: cart. 270

Segnatura definitiva: b. 77, fasc. 8

Classe 3.2 – Servizi, regolamento di polizia urbana (1871 – 1950)

439. Polizia urbana (1884 - 1949)

Regolamenti

Estremi cronologici: 1884 - 1946

Polizia urbana. "Regolamento per la costruzione, manutenzione e sorveglianza delle strade provinciali, comunali e consorziali della Provincia di Milano" (Milano, Tipografia Galli e Raimondi, 1883); regio decreto di regolamento di polizia mortuaria (Stamperia reale, 1892); "Regolamento speciale di polizia mortuaria" (Milano, Tip. L. di G. Pirola, 1892); regolamento per l'applicazione della tassa di occupazione di spazi ed aree pubbliche (1897); circolare del Ministero dei lavori pubblici sulla circolazione dei veicoli (1910); regolamento di polizia urbana (1912 e 1913, 1925, 1934 e delibera di modifica di alcuni punti del 1923 e 1926); orario delle guardie urbane (1914); "Regolamento sulla larghezza dei cerchioni delle ruote dei veicoli nella Provincia di Milano" (Milano, Stabilimento tipografico Enrico Reggiani, 1916). È presente inoltre una tabella dei turni settimanali di servizio (1946).

Fascicolo

Classificazione: 3.2

Segnatura precedente: cart. 270

Segnatura definitiva: b. 77, fasc. 9

440. Sosta dei veicoli

Estremi cronologici: 1932 - 1949

Polizia urbana. Verbale di deliberazione di divieti di sosta dei veicoli in alcune vie cittadine; ordinanza di abbattimento di una siepe che occlude la vista del traffico tra le vie Galileo, Cavour, Montello e Circonvallazione.

Fascicolo

Classificazione: 3.2

Segnatura precedente: cart. 270

Segnatura definitiva: b. 77, fasc. 10

441. Informazioni su persone

Estremi cronologici: 1935 - 1939

Polizia urbana. Richieste di informazioni da parte di privati, ditte ed enti su persone ed esercizi presenti sul territorio comunale.

Fascicolo

Classificazione: 3.2

Segnatura precedente: cart. 270

Segnatura definitiva: b. 77, fasc. 11

442. Rapporti informativi dei vigili

Estremi cronologici: 1937 - 1949

Polizia urbana. Rapporti informativi dei vigili comunali su incidenti, inconvenienti igienici e stradali occorsi all'interno del territorio comunale dal 1937 al 1941 e comunicazioni sulla

qualità e quantità di pane e farina dal 1946 al 1949, unitamente ad alcuni dati statistici e di compendio alla situazione economica di alcuni cittadini residenti a Seregno.

Fascicolo

Classificazione: 3.2

Segnatura precedente: cart. 270

Segnatura definitiva: b. 77, fasc. 12

443. Sistemazione dell'ufficio

Estremi cronologici: 1938

Polizia urbana. Delibera podestarile di approvazione di costituzione, sistemazione e regolamento dell'ufficio di sorveglianza urbana con visto prefettizio.

Fascicolo

Classificazione: 3.2

Segnatura precedente: cart. 270

Segnatura definitiva: b. 77, fasc. 13

444. Servizi di nettezza pubblica (1897 - 1947)

Disposizioni

Estremi cronologici: 1938 - 1942

Servizi di nettezza pubblica. Circolari della Prefettura di Milano relative all'appalto dei servizi di nettezza urbana e di raccolta delle ossa gregge.

Fascicolo

Classificazione: 3.2

Segnatura precedente: cart. 270

Segnatura definitiva: b. 77, fasc. 14

445. Corrispondenza

Estremi cronologici: 1933 - 1947

Servizi di nettezza pubblica. Richieste di cittadini di innaffiature di alcune vie cittadine per via della troppa polvere che si solleva; elenchi delle spese sostenute per il servizio. Comunicazioni per l'appalto, con verbale di approvazione del passaggio alla gestione in economia da parte dell'Azienda municipale acqua potabile gas elettricità, unitamente ai servizi di spegnimento degli incendi e di cilindratura stradale meccanica.

Fascicolo

Classificazione: 3.2

Segnatura precedente: cart. 270

Segnatura definitiva: b. 77, fasc. 15

446. Regolamento per i Servizi di nettezza pubblica

Estremi cronologici: 1897 - 1935

Servizi di nettezza pubblica. Capitolato per gli spazzini pubblici (due copie del regolamento del 1897 e regolamento del 1935); regolamento speciale per l'esercizio in economia del servizio di pulizia delle vie (1904).

Fascicolo

Classificazione: 3.2

Segnatura precedente: cart. 270

Segnatura definitiva: b. 77, fasc. 16

447. Acquisto di quattro carretti

Estremi cronologici: 1932

Servizi di nettezza pubblica. Verbale di deliberazione di acquisto di quattro carretti per il servizio di nettezza urbana presso la ditta Rodolfo Beccalli per £ 1.000.

Fascicolo

Classificazione: 3.2

Segnatura precedente: cart. 270

Segnatura definitiva: b. 77, fasc. 17

448. Disciplina della raccolta e trasporto dello smaltimento dei rifiuti solidi urbani (1933 - 1943)

Corrispondenza

Estremi cronologici: 1933 - 1943

Disciplina della raccolta e trasporto dello smaltimento dei rifiuti solidi urbani. Richieste di informazione e pubblicazione del regolamento comunale; copia della legge n. 366/1941 sulla raccolta, trasporto e smaltimento dei rifiuti solidi urbani.

Fascicolo

Classificazione: 3.2

Segnatura precedente: cart. 270

Segnatura definitiva: b. 78, fasc. 1

449. Regolamento per il trasporto dei rifiuti

Estremi cronologici: 1939 - 1943

Disciplina della raccolta e trasporto dello smaltimento dei rifiuti solidi urbani. Regolamento per il servizio di ritiro delle stoviglie e rifiuti vari (1939) e per l'applicazione della tassa per la raccolta ed il trasporto dei rifiuti solidi urbani interni (1943).

Fascicolo

Classificazione: 3.2

Segnatura precedente: cart. 270

Segnatura definitiva: b. 78, fasc. 2

450. Istituzione del servizio

Estremi cronologici: 1942 - 1943

Disciplina della raccolta e trasporto dello smaltimento dei rifiuti solidi urbani. Delibera di istituzione del servizio.

Fascicolo

Classificazione: 3.2

Segnatura precedente: cart. 270

Segnatura definitiva: b. 78, fasc. 3

451. Appalto del servizio

Estremi cronologici: 1942 - 1943

Disciplina della raccolta e trasporto dello smaltimento dei rifiuti solidi urbani. Delibera di approvazione del capitolato di appalto del servizio e comunicazioni della Prefettura di Milano e di alcune ditte interessate.

Fascicolo

Classificazione: 3.2

Segnatura precedente: cart. 270

Segnatura definitiva: b. 78, fasc. 4

452. Servizio di sgombero della neve (1905 - 1945)

Corrispondenza

Estremi cronologici: 1905 - 1942

Servizio di sgombero della neve. Norme contrattuali per il servizio di sgombero neve del Comune di Milano (Milano, Stabilimento tipo - litografico G. Civelli, 1911) e del Comune di Monza (1905). Manifesti di ordinanza del servizio e verbali di deliberazione di liquidazione delle spese accessorie; elenco delle vie e delle piazze da sgombrare in seguito alle nevicate del 1935 e 1936.

Fascicolo

Classificazione: 3.2

Segnatura precedente: cart. 270

Segnatura definitiva: b. 78, fasc. 5

453. Appalto del servizio

Estremi cronologici: 1935 - 1945

Servizio di sgombero della neve. Verbali di liquidazione delle spese per i lavori di sgombero della neve e pagamenti alla Società Sala & Galimberti di Seregno, concessionaria del servizio.

Fascicolo

Classificazione: 3.2

Segnatura precedente: cart. 270

Segnatura definitiva: b. 78, fasc. 6

454. Servizio di accalappiatura cani (1905 - 1948)

Corrispondenza

Estremi cronologici: 1905 - 1948

Servizio di accalappiatura cani. Invio di richieste al Comune di Milano affinché invii degli accalappiacani per l'esercizio nel Comune di Seregno (1905) e medesime richieste al Comune di Monza (1938 - 1942); manifesto di divieto di lasciare circolare liberamente i cani (1948).

Fascicolo

Classificazione: 3.2
Segnatura precedente: cart. 270

Segnatura definitiva: b. 78, fasc. 7

455. Istituzione del servizio

Estremi cronologici: 1938

Servizio di accalappiatura cani. Delibera podestarile di istituzione del servizio, incaricando l'accalappiacani del Comune di Monza.

Fascicolo

Classificazione: 3.2
Segnatura precedente: cart. 270

Segnatura definitiva: b. 78, fasc. 8

456. Disciplina dei prezzi e calmieri (1937 - 1949)

Disposizioni

Estremi cronologici: 1937 - 1949

Disciplina dei prezzi e calmieri. Circolari del Consiglio provinciale delle corporazioni di Milano e del Ministero dell'agricoltura relative al prezzo massimo della farina e del pane, di generi di prima necessità e di combustibili.

Fascicolo

Classificazione: 3.2
Segnatura precedente: cart. 273

Segnatura definitiva: b. 78, fasc. 9

457. Corrispondenza

Estremi cronologici: 1939 - 1948

Disciplina dei prezzi e calmieri. Decreti prefettizi dei prezzi di generi alimentari, alcoolici, listini dei prezzi applicati da società di distribuzione e comunicazioni relative all'approvvigionamenti dei beni nel secondo dopoguerra, in particolare di farina; decreto del Presidente della Repubblica relativo alla disciplina dei tipi e delle caratteristiche degli sfarinati di pane e di pasta (legge n. 1.036/1948).

Fascicolo

Classificazione: 3.2
Segnatura precedente: cart. 273

Segnatura definitiva: b. 78, fasc. 10

458. Comitato comunale per il controllo dei prezzi

Estremi cronologici: 1941 - 1942

Disciplina dei prezzi e calmieri. Nomina dei membri del Comitato comunale per il controllo dei prezzi da parte del Partito nazionale fascista (PNF); deliberazione podestarile di costituzione e invio delle lettere di convocazione dei soci.

Fascicolo

Classificazione: 3.2

Segnatura precedente: cart. 273

Segnatura definitiva: b. 78, fasc. 11

459. Bollettini ufficiali

Estremi cronologici: 1943 - 1945

Disciplina dei prezzi e calmieri. Raccolta dei bollettini ufficiali del "Notiziario dell'Ufficio e del Consiglio provinciale dell'economia corporativa di Milano".

Fascicolo

Classificazione: 3.2

Segnatura precedente: cart. 273

Segnatura definitiva: b. 78, fasc. 12

460. Listini dei prezzi

Estremi cronologici: 1943 - 1945

Disciplina dei prezzi e calmieri. Manifesti con i listini dei prezzi massimi dei generi alimentari e del mercato ortofrutticolo emessi dalla sezione provinciale dell'alimentazione di Milano del Ministero dell'agricoltura e delle foreste.

Fascicolo

Classificazione: 3.2

Segnatura precedente: cart. 273

Segnatura definitiva: b. 78, fasc. 13

461. Censimento annuario

Estremi cronologici: 1947

Disciplina dei prezzi e calmieri. Prospetti dei compensi liquidati per il censimento annuario e delibera di liquidazione delle spese.

Fascicolo

Classificazione: 3.2

Segnatura precedente: cart. 273

Segnatura definitiva: b. 78, fasc. 14

462. Automobili, motocicli, licenze, posteggi e servizi di autonoleggio (1903 - 1949)

Disposizioni

Estremi cronologici: 1929 - 1945

Automobili, motocicli, licenze, posteggi e servizi di autonoleggio. Circolari della Prefettura di Milano di regolamentazione dei servizi di vetture di piazza, delle licenze per rimesse e per la limitazione della circolazione stradale.

Fascicolo

Classificazione: 3.2

Segnatura precedente: cart. 275

Segnatura definitiva: b. 79, fasc. 1

463. Corrispondenza

Estremi cronologici: 1929 - 1949

Automobili, motocicli, licenze, posteggi e servizi di autonoleggio. Richieste di licenze di concessione di vetture da piazza e autonoleggio; elenchi degli esercenti delle attività di posteggio e richieste di trasporto di merci per conto proprio e di permessi di circolazione durante il periodo bellico.

Fascicolo

Classificazione: 3.2

Segnatura precedente: cart. 275

Segnatura definitiva: b. 79, fasc. 2

464. Autonoleggio

Estremi cronologici: 1903 - 1949

Automobili, motocicli, licenze, posteggi e servizi di autonoleggio. Regolamento delle vetture e del personale nel recinto del piazzale della stazione ferroviaria; alcune copie manoscritte del 1903 e opuscolo del 1904 (Seregno, Tipo - litografia F. Ventura). È presente una copia del medesimo regolamento in uso nel Comune di Incino (1895). Comunicazioni del Sindaco. Regolamento disciplinare per il Corpo dei civici pompieri (senza data). Verbale di deliberazione del nuovo regolamento per il servizio pubblico di trasporto di persone con bagaglio con autovetture (1931); regolamento per il servizio di trasporto persone con auto da rimessa e tariffario (1931 - 1939); ordinanza comunale di limitazione della circolazione (1933). Circolare prefettizia di riforma del Codice della strada (1949).

Fascicolo

Classificazione: 3.2

Segnatura precedente: cart. 275, cart. 1780 (appendice 2)

Segnatura definitiva: b. 79, fasc. 3

465. Domande per la concessione di licenze per servizi di autonoleggio e rimessa

Estremi cronologici: 1931 - 1941

Automobili, motocicli, licenze, posteggi e servizi di autonoleggio. Domande per la concessione di licenze per servizi di autonoleggio e rimessa.

Fascicolo

Classificazione: 3.2

Segnatura precedente: cart. 275

Segnatura definitiva: b. 79, fasc. 4

466. Elenchi delle autovetture da noleggio e da rimessa

Estremi cronologici: 1943

Automobili, motocicli, licenze, posteggi e servizi di autonoleggio. Elenco delle autovetture da noleggio e da rimessa autorizzate a circolare e richieste degli estremi delle stesse al fine di regolamentare la distribuzione della benzina.

Fascicolo

Classificazione: 3.2

Segnatura precedente: cart. 275

Segnatura definitiva: b. 79, fasc. 5

467. Veicoli a trazione animale (1902 - 1947)

Disposizioni

Estremi cronologici: 1925 - 1947

Veicoli a trazione animale. Elenco dei proprietari da carro per effettuare la punzonatura; applicazione delle norme per la larghezza dei cerchioni; circolari per la regolamentazione della vendita e della riparazione di vetture a trazione animale e manifesto di ordinanza della verifica della targatura di detti veicoli.

Fascicolo

Classificazione: 3.2

Segnatura precedente: cart. 275

Segnatura definitiva: b. 79, fasc. 6

468. Corrispondenza

Estremi cronologici: 1935 - 1945

Veicoli a trazione animale. Richieste da parte di enti ed associazioni, in particolare da parte dell'Associazione nazionale combattenti, di verifica della targatura dei veicoli.

Fascicolo

Classificazione: 3.2

Segnatura precedente: cart. 275

Segnatura definitiva: b. 79, fasc. 7

469. Regolamento sulla larghezza dei cerchioni

Estremi cronologici: 1902

Veicoli a trazione animale. Regolamento sulla larghezza dei cerchioni delle ruote approvato dal Consiglio provinciale di Milano con deliberazione 9 luglio 1902 (due copie manoscritte con verbale di approvazione da parte del Consiglio comunale).

Fascicolo

Classificazione: 3.2

Segnatura precedente: cart. 275

Segnatura definitiva: b. 79, fasc. 8

470. Velocipedi (1934 - 1949)

Disposizioni

Estremi cronologici: 1934 - 1940

Velocipedi. Circolari della Federazione provinciale di Milano del Partito nazionale fascista (PNF) relative all'obbligo di approntare un fanale posteriore a luce rosse sulle biciclette (1934); manifesti e circolari regolanti il segnalamento visivo dei velocipedi.

Fascicolo

Classificazione: 3.2

Segnatura precedente: cart. 275

Segnatura definitiva: b. 79, fasc. 9

471. Corrispondenza

Estremi cronologici: 1939 - 1949

Velocipedi. Invio alla Prefettura di Milano degli elenchi delle contravvenzioni elevati a coloro che non rispettassero le disposizioni relative al colore del fanale posteriore di segnalazione e comunicazione di incidenti occorsi a portatori di biciclette.

Fascicolo

Classificazione: 3.2

Segnatura precedente: cart. 275

Segnatura definitiva: b. 79, fasc. 10

472. Trasporti su strada (1944 - 1949)

Corrispondenza

Estremi cronologici: 1944 - 1945

Trasporti su strada. Riunione dell'Ufficio separato della SEPRAL con richiesta di notifica della consistenza dei mezzi ippotrainati presenti sul territorio dei comuni aderenti all'organismo summenzionato e comunicazione da parte dei suddetti comuni.

Fascicolo

Classificazione: 3.2

Segnatura precedente: cart. 275

Segnatura definitiva: b. 79, fasc. 11

473. Elenchi dei mezzi di trasporto

Estremi cronologici: 1944

Trasporti su strada. Elenco degli automezzi e dei trasporti con portata superiore ai 10 quintali presenti nel comprensorio della SEPRAL e invio dei prospetti degli automezzi presenti nei comuni di Limbiate, Seveso, Cesano Maderno. È presente un elenco a matita con la consistenza dei veicoli in tutti i comuni del comprensorio).

Fascicolo

Classificazione: 3.2

Segnatura precedente: cart. 275

Segnatura definitiva: b. 79, fasc. 12

474. Semafori

Estremi cronologici: 1947 - 1949

Trasporti su strada. Installazione di un impianto semaforico all'incrocio tra le vie Matteotti e Cavour da parte della ditta SIELTE di Genova (comunicazioni con la ditta e l'Ufficio tecnico comunale).

Fascicolo

Classificazione: 3.2

Segnatura precedente: cart. 275

Segnatura definitiva: b. 79, fasc. 13

475. Contravvenzioni (1924 - 1949)

Corrispondenza

Estremi cronologici: 1931 - 1939

Contravvenzioni. Invio delle quote di ripartizione dei proventi contravvenzionali, di restituzione di vaglia, di regolamentazione del servizio e delle tariffe e di segnalazione di elevamento di contravvenzioni da parte di comuni e della Prefettura di Milano. È presente l'opuscolo "Proventi contravvenzionali - devoluzione, compartecipazione, decimo, aggio, ritenute" di Vittorio Caprifichi (Milano, L'Arte grafica, 1933).

Fascicolo

Classificazione: 3.2

Segnatura precedente: cart. 278

Segnatura definitiva: b. 79, fasc. 14

476. Contravvenzioni

Estremi cronologici: 1924 - 1926

Contravvenzioni. Sono presenti due registri delle contravvenzioni per la violazione dei regolamenti comunali emesse dal Sindaco.

Fascicolo

Classificazione: 3.2

Segnatura precedente: cart. 278

Segnatura definitiva: b. 79, fasc. 15

477. Liquidazione dei compensi alle guardie comunali

Estremi cronologici: 1928 - 1949

Contravvenzioni. Verbali di liquidazione dei compensi alle guardie comunali per il riparto delle quote delle contravvenzioni per gli anni dal 1928 al 1932, dal 1939 al 1944 e per il 1949.

Fascicolo

Classificazione: 3.2

Segnatura precedente: cart. 278

Segnatura definitiva: b. 79, fasc. 16

478. Verbali di contravvenzione

Estremi cronologici: 1938 - 1940

Contravvenzioni. Verbali di contravvenzione emessi dal Comando dei vigili urbani del Comune per violazione del codice della strada e dei regolamenti comunali.

Fascicolo

Classificazione: 3.2

Segnatura precedente: cart. 278

Segnatura definitiva: b. 79, fasc. 17

479. Polizia rurale

Estremi cronologici: 1871 - 1937

Polizia rurale. Raccolta di regolamenti. "Regolamento base di polizia urbana" (Milano, Tipografia di Pietro Agnelli, 1871, due copie), "Norme per l'applicazione del regolamento relativo alla polizia stradale" (Milano, Editrice libraria Luigi di Giacomo Pirola, 1905), regolamenti di polizia rurale (Milano, L. di G. Pirola, 1932, tre copie e Milano, L. di G. Pirola, 1937, due copie), "Regolamento di polizia urbana" (Stabilimenti editoriali ditta G. Apollonio, 1935) e verbale di deliberazione di modifiche allo stesso (1936) e deliberazioni podestarile di modifica dei regolamenti di polizia.

Fascicolo

Classificazione: 3.2

Segnatura precedente: cart. 278

Segnatura definitiva: b. 80, fasc. 1

480. Pubbliche affissioni (1903 - 1949)

Disposizioni

Estremi cronologici: 1930 - 1945

Pubbliche affissioni. Circolari della Prefettura di Milano in merito all'esposizione, la limitazione e la disciplina di cartelli pubblicitari e propagandistici.

Fascicolo

Classificazione: 3.2

Segnatura precedente: cart. 280

Segnatura definitiva: b. 80, fasc. 2

481. Corrispondenza

Estremi cronologici: 1934 - 1949

Pubbliche affissioni. Elenco dei cartelli indicatori stradali in legno presenti sul territorio comunali (1934); lucido e copie cartacee dell'insegna del Servizio affissioni del Comune di Seregno; richieste di enti, associazioni pubbliche e privati di installazione di cartelloni e manifesti; comunicazioni di imprese di gestioni delle pubbliche affissioni contenenti offerte per il pubblico servizio; "Regolamento comunale per il servizio delle pubbliche affissioni e della pubblicità affine" (Milano, Libreria di G. Pirola, 1938); concessione del servizio all'Agenzia generale italiana affissioni e pubblicità per il biennio 1940 - 1942. Decreto legislativo di disciplina dell'8 novembre 1947.

Fascicolo

Classificazione: 3.2

Segnatura precedente: cart. 280

Segnatura definitiva: b. 80, fasc. 3

482. Pubbliche affissioni

Estremi cronologici: 1903 - 1938

Pubbliche affissioni. "Regolamento per il servizio di affissione comunale" (Seregno, Tipografia F. Ventura, 1903); "Regolamento comunale per il servizio delle pubbliche affissioni e della pubblicità affine" (Como, Premiata tipografia editrice Ostinelli, 1928, cinque copie). Deliberazioni podestarili di revisione del regolamento (1938); verbale di

approvazione del regolamento per l'assunzione diretta del servizio con diritto di privativa (1928); verbale di approvazione dell'appalto per il servizio (1931).

Fascicolo

Classificazione: 3.2

Segnatura precedente: cart. 280

Segnatura definitiva: b. 80, fasc. 4

483. Assunzione del servizio in economia

Estremi cronologici: 1909

Pubbliche affissioni. Assunzione del servizio in economia. Regolamento di affissione (due copie manoscritte); verbale di deliberazione sulla municipalizzazione del servizio e approvazione della Giunta provinciale amministrativa di Milano.

Fascicolo

Classificazione: 3.2

Segnatura precedente: cart. 280

Segnatura definitiva: b. 80, fasc. 5

484. Convenzione con le Ferrovie dello Stato per la concessione di aree per la pubblicità sui muri

Estremi cronologici: 1911

Pubbliche affissioni. Convenzione con le Ferrovie dello Stato per la concessione di aree per la pubblicità sui muri della proprietà ferroviaria (rep. n. 2330 della Direzione contratti delle Ferrovie dello Stato).

Fascicolo

Classificazione: 3.2

Segnatura precedente: cart. 280

Segnatura definitiva: b. 80, fasc. 6

485. Contratti con la ditta Clamor per un impianto indicatore

Estremi cronologici: 1925 - 1930

Pubbliche affissioni. Contratti con la ditta Clamor di Milano per l'installazione di un impianto indicatore all'altezza del garage Dell'Orto Vittorio di via Milano (recante la scritta "Metà strada Milano - Erba - Olio Oleoblitz") e comunicazioni tra il Comune e la ditta suddetta.

Fascicolo

Classificazione: 3.2

Segnatura precedente: cart. 280

Segnatura definitiva: b. 80, fasc. 7

486. Liquidazione dei compensi all'addetto alle affissioni

Estremi cronologici: 1928 - 1931

Pubbliche affissioni. Delibere di liquidazione dei compensi all'addetto alle affissioni Serafino Molteni.

Fascicolo
Classificazione: 3.2
Segnatura precedente: cart. 280

Segnatura definitiva: b. 80, fasc. 8

487. Appalto del servizio

Estremi cronologici: 1932 - 1939

Pubbliche affissioni. Verbale di affidamento dell'appalto del servizio all'Agenzia intercomunale pubbliche affissioni di Milano (1931); rendiconti degli incassi per i pagamenti delle ditte per l'installazione di manifesti pubblicitari per gli anni 1932 e 1933; delibera di revoca della concessione per inadempienza dell'agenzia assegnataria (1933). Offerta presentata dall'Agenzia generale italiana affissioni & pubblicità di Milano per l'appalto del servizio (1936) e delibera di affidamento del servizio (1939).

Fascicolo
Classificazione: 3.2
Segnatura precedente: cart. 280

Segnatura definitiva: b. 80, fasc. 9

488. Impianto di una colonna luminosa pubblicitaria

Estremi cronologici: 1937

Pubbliche affissioni. Richiesta da parte della ditta "Eco commerciale" di Lecco dell'impianto di una colonna luminosa pubblicitaria presso piazza Roma. Lettera del direttore della ditta e fotografia della colonna.

Fascicolo
Classificazione: 3.2
Segnatura precedente: cart. 280

Segnatura definitiva: b. 80, fasc. 10

489. Oggetti smarriti

Estremi cronologici: 1926 - 1948

Oggetti smarriti. Comunicazioni del Comune di Seregno di ritrovamenti di oggetti, valori e animali smarriti e richieste di pronto intervento nel caso di eventuali ritrovamenti.

Fascicolo
Classificazione: 3.2
Segnatura precedente: cart. 280

Segnatura definitiva: b. 80, fasc. 11

490. Richieste di rimborso spese per la fornitura di stampati da parte della tipografia Ventura

Estremi cronologici: 1945 - 1949

Servizio di razionamento dei consumi. Richieste di rimborso spese per la fornitura di stampati da parte della Tipografia Ventura. Rendiconti degli importi delle fatture per la fornitura di cancelleria e stampati per il servizio razionamento dei consumi dal 1944 al 1949 e lettere di sollecito per ottenere la liquidazione delle spese.

Fascicolo

Classificazione: 3.2

Segnatura precedente: cart. 875 (appendice)

Segnatura definitiva: b. 80, fasc. 12

Categoria 4 – Sanità e igiene (1828 – 1949)

Classe 4.1 – Ufficio sanitario(1845 – 1949)

491. Personale dei servizi sanitari (1855 - 1949)

Disposizioni

Estremi cronologici: 1867 - 1949

Personale dei servizi sanitari. Circolari della Prefettura di Milano e della Sottoprefettura di Monza relativi ad attestati, benemerenze, al servizio e alle competenze dei medici condotti.

Fascicolo

Classificazione: 4.1

Segnatura precedente: cart. 290

Segnatura definitiva: b. 81, fasc. 1

492. Corrispondenza

Estremi cronologici: 1855 - 1949

Personale dei servizi sanitari. Verbali di deliberazione dello stipendio dei medici condotti comunali; comunicazioni sull'operato del personale sanitario e lettere riservate inviate dalla Prefettura di Milano; trasmissioni degli elenchi dei sanitari esercenti nella Provincia di Milano.

Fascicolo

Classificazione: 4.1

Segnatura precedente: cart. 290

Segnatura definitiva: b. 81, fasc. 2

493. Concorsi per medici, levatrici e veterinari

Estremi cronologici: 1884 - 1949

Personale dei servizi sanitari. Verbali di deliberazione consiliari e circolari prefettizi di comunicazioni di bandi di concorso per medici, levatrici e veterinari.

Fascicolo

Classificazione: 4.1

Segnatura precedente: cart. 290

Segnatura definitiva: b. 81, fasc. 3

494. Raduni provinciali di sanitari

Estremi cronologici: 1937 - 1949

Personale dei servizi sanitari. Circolari della Prefettura di Milano di organizzazione di raduni provinciali di sanitari e comunicazione degli argomenti trattati; elenchi dei medici di Seregno partecipanti e giustificazioni per eventuali assenze.

Fascicolo

Classificazione: 4.1

Segnatura precedente: cart. 290

Segnatura definitiva: b. 81, fasc. 4

495. Corsi di aggiornamento per ostetriche

Estremi cronologici: 1938 - 1943

Personale dei servizi sanitari. Domande di partecipazione, informazioni sulle partecipanti e circolari della Prefettura di Milano contenenti informazioni su corsi di aggiornamento per ostetriche tenute nella Provincia di Milano.

Fascicolo

Classificazione: 4.1

Segnatura precedente: cart. 290

Segnatura definitiva: b. 81, fasc. 5

496. Domande di apertura di uno studio medico

Estremi cronologici: 1942 - 1945

Personale dei servizi sanitari. Domande di apertura di uno studio medico. Richiesta, non approvata, di apertura di uno studio dentistico da parte del dott. Achille Morelli e comunicazioni di apertura di uno studio medico da parte dei dott. Mario Arienti e Girolamo Bettinardi.

Fascicolo

Classificazione: 4.1

Segnatura precedente: cart. 290

Segnatura definitiva: b. 81, fasc. 6

497. Concorsi sanitari

Estremi cronologici: 1946 - 1949

Personale dei servizi sanitari. Comunicazione di revoca di concorsi sanitari al dott. Mario Arienti (1946); prospetti dei posti di medico condotti mancanti nel Comune; comunicazioni di bandi di concorso per medico indetti nella Provincia di Milano.

Fascicolo

Classificazione: 4.1

Segnatura precedente: cart. 290

Note:

Nell'inventario è indicata la presenza di un fascicolo contenente il regolamento d'igiene, che al momento del riordino risulta mancante.

Segnatura definitiva: b. 81, fasc. 7

498. Prestazioni e liquidazione dei diritti sanitari (1928 - 1940)

Corrispondenza

Estremi cronologici: 1928 - 1938

Prestazioni e liquidazione dei diritti sanitari. Tariffario ufficiale sanitario per prestazioni private emesso dalla Prefettura di Milano (1928); opuscolo "Tariffa minima delle prestazioni medico - chirurgiche" (Milano, Tipografia Antonio Cordani, 1932) e circolari prefettizie relative ad eventuali riduzioni sulle succitate tariffe.

Fascicolo

Classificazione: 4.1

Segnatura precedente: cart. 290

Segnatura definitiva: b. 81, fasc. 8

499. Liquidazione dei compensi dovuti all'ufficiale sanitario

Estremi cronologici: 1929 - 1940

Prestazioni e liquidazione dei diritti sanitari. Verbali di deliberazione della liquidazione dei compensi e del riparto dei proventi dovuti all'ufficiale sanitario per le prestazioni fatte nell'esclusivo interesse privato.

Fascicolo

Classificazione: 4.1

Segnatura precedente: cart. 290

Segnatura definitiva: b. 81, fasc. 9

500. Liquidazione dei compensi dovuti al veterinario

Estremi cronologici: 1931 - 1932

Prestazioni e liquidazione dei diritti sanitari. Verbali di deliberazione della liquidazione dei compensi e del riparto dei proventi dovuti al veterinario comunale per le prestazioni fatte nell'esclusivo interesse privato.

Fascicolo

Classificazione: 4.1

Segnatura precedente: cart. 290

Segnatura definitiva: b. 81, fasc. 10

501. Fascicoli personali di carriera dei medici condotti: fascicolo del dott. Serafino Bonomi

Estremi cronologici: 1855

Fascicoli personali di carriera dei medici condotti. Fascicolo del dott. Serafino Bonomi. È presente la lettera di nomina da parte della Delegazione provinciale del 27 marzo 1855.

Fascicolo

Classificazione: 4.1

Segnatura precedente: cart. 293

Segnatura definitiva: b. 81, fasc. 11

502. Fascicoli personali di carriera dei medici condotti: fascicolo del dott. Luigi Ripa

Estremi cronologici: 1855 - 1856

Fascicoli personali di carriera dei medici condotti. Fascicolo del dott. Luigi Ripa. È presente la lettera di nomina da parte della Delegazione provinciale del 28 settembre 1855.

Fascicolo

Classificazione: 4.1

Segnatura precedente: cart. 293

Segnatura definitiva: b. 81, fasc. 12

503. Fascicoli personali di carriera dei medici condotti: fascicolo del dott. Paolo Ferrari

Estremi cronologici: 1879

Fascicoli personali di carriera dei medici condotti. Fascicolo del dott. Luigi Ripa. È presente il verbale di deliberazione di nomina da parte del Consiglio comunale del 14 aprile 1879, in sostituzione del defunto medico Giovanni Ceschi.

Fascicolo

Classificazione: 4.1

Segnatura precedente: cart. 293

Segnatura definitiva: b. 81, fasc. 13

504. Fascicoli personali di carriera dei medici condotti: fascicolo del dott. Pietro Polatti

Estremi cronologici: 1884

Fascicoli personali di carriera dei medici condotti. Fascicolo del dott. Pietro Polatti È presente il verbale di deliberazione di nomina da parte del Consiglio comunale del 2 ottobre 1884, in supplenza dei medichi condotti titolari e dopo la morte del medico Luigi Ripa.

Fascicolo

Classificazione: 4.1

Segnatura precedente: cart. 293

Segnatura definitiva: b. 81, fasc. 14

505. Fascicoli personali di carriera dei medici condotti: fascicolo del dott. Ezio Ferretti

Estremi cronologici: 1896 - 1934

Fascicoli personali di carriera dei medici condotti. Fascicolo del dott. Ezio Ferretti Sono presenti alcuni provvedimenti disciplinari nei suoi confronti e la domanda di collocamento a riposo (1).

Fascicolo

Classificazione: 4.1

Segnatura precedente: cart. 293

Note:

1. Risulta mancante la delibera di nomina del 1896.

Segnatura definitiva: b. 81, fasc. 15

- 506. Fascicoli personali di carriera dei medici condotti: fascicolo del dott. Angelo Saccarello**
Estremi cronologici: 1900 - 1928
Fascicoli personali di carriera dei medici condotti. Fascicolo del dott. Angelo Saccarello. Sono presenti la lettera di nomina da parte del Sindaco del 3 dicembre 1900, le comunicazioni di supplenza del medico da parte del dott. Giuseppe Iachia di Milano e la domanda di collocamento a riposo.
- Fascicolo
Classificazione: 4.1
Segnatura precedente: cart. 293
Segnatura definitiva: b. 81, fasc. 16
- 507. Fascicoli personali di carriera dei medici condotti: fascicolo del dott. Leonardo Paglieri**
Estremi cronologici: 1913 - 1914
Fascicoli personali di carriera dei medici condotti. Fascicolo del dott. Leonardo Paglieri. È presente il verbale di nomina da parte del Consiglio comunale del 14 agosto 1913.
- Fascicolo
Classificazione: 4.1
Segnatura precedente: cart. 293
Segnatura definitiva: b. 81, fasc. 17
- 508. Fascicoli personali di carriera dei medici condotti: fascicolo del dott. Alfonso Rossi**
Estremi cronologici: 1929 - 1932
Fascicoli personali di carriera dei medici condotti. Fascicolo del dott. Alfonso Rossi. È presente il verbale di nomina da parte del Consiglio comunale dell'8 agosto 1930.
- Fascicolo
Classificazione: 4.1
Segnatura precedente: cart. 293
Segnatura definitiva: b. 82, fasc. 1
- 509. Fascicoli personali di carriera dei medici condotti: fascicolo del dott. Giacomo Almondo**
Estremi cronologici: 1930 - 1932
Fascicoli personali di carriera dei medici condotti. Fascicolo del dott. Giacomo Almondo. È presente il verbale di nomina da parte del Consiglio comunale del 13 agosto 1930.
- Fascicolo
Classificazione: 4.1
Segnatura precedente: cart. 293
Segnatura definitiva: b. 82, fasc. 2
- 510. Fascicoli personali di carriera delle levatrici condotte: fascicolo della signora Angela Colombo**

Estremi cronologici: 1916 - 1929

Fascicoli personali di carriera delle levatrici condotte. Fascicolo della signora Angela Colombo (1).

Fascicolo

Classificazione: 4.1

Segnatura precedente: cart. 296

Note:

1. Manca il verbale di nomina.

Segnatura definitiva: b. 82, fasc. 3

511. Fascicoli personali di carriera delle levatrici condotte: fascicolo della signora Vincenzina Cassina

Estremi cronologici: 1921 - 1944

Fascicoli personali di carriera delle levatrici condotte. Fascicolo della signora Vincenzina Cassina. È presente il verbale di nomina da parte del Consiglio comunale del 13 luglio 1921 ed il libretto di lavoro).

Fascicolo

Classificazione: 4.1

Segnatura precedente: cart. 296

Segnatura definitiva: b. 82, fasc. 4

512. Fascicoli personali di carriera delle levatrici condotte: fascicolo della signora Maria Zucchelli

Estremi cronologici: 1931 - 1937

Fascicoli personali di carriera delle levatrici condotte. Fascicolo della signora Maria Zucchelli. È presente il verbale di nomina da parte del Consiglio comunale del 13 giugno 1931.

Fascicolo

Classificazione: 4.1

Segnatura precedente: cart. 296

Segnatura definitiva: b. 82, fasc. 5

513. Fascicoli personali di carriera delle levatrici condotte: fascicolo della signora Giuseppina Arienti

Estremi cronologici: 1939 - 1944

Fascicoli personali di carriera delle levatrici condotte. Fascicolo della signora Giuseppina Arienti. È presente una comunicazione di supplenza della signora Vincenzina Cassina.

Fascicolo

Classificazione: 4.1

Segnatura precedente: cart. 296

Segnatura definitiva: b. 82, fasc. 6

514. Fascicoli personali di carriera dei veterinari comunali: fascicolo del dott. Giuseppe Vighinzi

Estremi cronologici: 1928 - 1929

Fascicoli personali di carriera dei veterinari comunali. Fascicolo del dott. Giuseppe Vighinzoni (1).

Fascicolo

Classificazione: 4.1

Segnatura precedente: cart. 296

Note:

1. Risulta mancante il verbale di nomina del 9 febbraio 1902.

Segnatura definitiva: b. 82, fasc. 7

515. Supplenze e congedi dei medici condotti

Estremi cronologici: 1845 - 1945

Supplenze e congedi dei medici condotti. Verbali di deliberazione di nomina di supplenti dell'ufficiale sanitario e di congedo dei medici condotti con unite richieste da parte dei medici (1).

Fascicolo

Classificazione: 4.1

Segnatura precedente: cart. 296

Note:

1. La documentazione assume una successione organica dal 1928 al 1945, ci sono poi due comunicazioni di richiesta di un medico supplente inviate al Commissario distrettuale di Barlassina del 1845 e 1855.

Segnatura definitiva: b. 82, fasc. 8

516. Supplenze e congedi dei veterinari comunali

Estremi cronologici: 1929 - 1941

Supplenze e congedi dei veterinari comunali. Verbali di deliberazione di nomina di supplenti e di congedo del veterinario comunale con comunicazioni di invio dei supplenti da parte del Sindacato medico fascista.

Fascicolo

Classificazione: 4.1

Segnatura precedente: cart. 296

Segnatura definitiva: b. 82, fasc. 9

517. Supplenze e congedi delle levatrici comunali

Estremi cronologici: 1931 - 1939

Supplenze e congedi delle levatrici comunali. Verbali di deliberazione di nomina di supplenti e di congedo della levatrice comunale con comunicazioni di invio delle supplenti da parte del Sindacato medico fascista.

Fascicolo

Classificazione: 4.1

Segnatura precedente: cart. 296

Segnatura definitiva: b. 82, fasc. 10

518. Supplenze ed incarichi straordinari a medici, levatrici e veterinari

Estremi cronologici: 1932 - 1943

Supplenze ed incarichi straordinari a medici, levatrici e veterinari. Circolari del Sindacato fascista dei medici della Provincia di Milano di regolamentazione del sistema delle graduatorie per le supplenze dei medici.

Fascicolo

Classificazione: 4.1

Segnatura precedente: cart. 296

Segnatura definitiva: b. 82, fasc. 11

519. Cassa previdenza sanitaria (1907 - 1945)

Disposizioni

Estremi cronologici: 1907 - 1934

Cassa previdenza sanitaria. Circolari della Prefettura di Milano con l'elenco dei contributi da versare alla Cassa di previdenza a favore dei medici condotti, istituita con la legge n. 335 del 14 luglio 1898 e istruzioni per le Prefetture, amministrazioni provinciali, comuni e istituzioni pubbliche di beneficenza da parte della Direzione generale della Cassa depositi e prestiti e degli istituti di previdenza (Cassa depositi e prestiti).

Fascicolo

Classificazione: 4.1

Segnatura precedente: cart. 296

Segnatura definitiva: b. 82, fasc. 12

520. Corrispondenza

Estremi cronologici: 1907 - 1945

Cassa previdenza sanitaria. Circolari della Prefettura di Milano di richiesta di dati per il censimento dei medici condotti, in particolare sullo stato previdenziale dei due ufficiali sanitari Ezio Ferretti e Angelo Saccarello con valutazione dei servizi e degli stipendi (1911); richiesta di pensione della vedova Saccarello (1941 - 1945).

Fascicolo

Classificazione: 4.1

Segnatura precedente: cart. 296

Segnatura definitiva: b. 82, fasc. 13

521. Elenchi dei contributi

Estremi cronologici: 1907 - 1941

Cassa previdenza sanitaria. Estratti degli elenchi dei contributi dovuti dai comuni, dalla provincia, dagli istituti di beneficenza, dallo Stato e dai rispettivi sanitari.

Fascicolo

Classificazione: 4.1

Segnatura precedente: cart. 296

Segnatura definitiva: b. 82, fasc. 14

522. Censimento degli iscritti

Estremi cronologici: 1911 - 1930

Cassa previdenza sanitaria. Istruzioni per la raccolta di dati per la redazione del censimento dei medici condotti, veterinari e ufficiali sanitari iscritti alla Cassa di previdenza del 31 dicembre 1924 (regolamenti ed elenchi dei medici attivi sul territorio comunale) e regolamento del censimento del 31 dicembre 1929 con moduli in bianco.

Fascicolo

Classificazione: 4.1

Segnatura precedente: cart. 296

Segnatura definitiva: b. 82, fasc. 15

523. Contributi agli orfani di Perugia (1909 - 1950)

Disposizioni

Estremi cronologici: 1909 - 1933

Contributi agli orfani di Perugia. Circolari prefettizie relative agli elenchi dei medici sanitari soggetti al contributo obbligatorio a favore del Collegio convitto degli orfani di Perugia dal 1909 al 1912 e contributi all'Opera pia nazionale orfani sanitari italiani in Perugia dal 1927 al 1933.

Fascicolo

Classificazione: 4.1

Segnatura precedente: cart. 296

Segnatura definitiva: b. 82, fasc. 16

524. Corrispondenza

Estremi cronologici: 1909 - 1949

Contributi agli orfani di Perugia. Elenchi dei medici sanitari del Comune di Seregno e Cesano Maderno soggetti al contributo obbligatorio a favore del Collegio convitto degli orfani di Perugia dal 1909 al 1941 ed estratti dei contributi obbligatori a carico dei sanitari a favore dell'Opera pia nazionale orfani sanitari italiani in Perugia dal 1942 al 1949.

Fascicolo

Classificazione: 4.1

Segnatura precedente: cart. 296

Segnatura definitiva: b. 82, fasc. 17

Classe 4.2 – Servizio sanitario (1828 – 1949)

525. Condotta medica e assistenza sanitaria (1857 - 1945)

Disposizioni

Estremi cronologici: 1935 - 1940

Condotta medica e assistenza sanitaria. Circolari della Prefettura relative all'attività del personale sanitario, alla profilassi ed alla vigilanza medica.

Fascicolo
Classificazione: 4.2
Segnatura precedente: cart. 299

Segnatura definitiva: b. 83, fasc. 1

526. Corrispondenza

Estremi cronologici: 1857 - 1945

Condotta medica e assistenza sanitaria. Verbali di liquidazione degli onorari dei medici condotti e istanze per la corresponsione di un aumento per i medici stessi; comunicazioni di visite di controllo degli iscritti alla Cassa nazionale di malattia per gli addetti al commercio.

Fascicolo
Classificazione: 4.2
Segnatura precedente: cart. 299

Segnatura definitiva: b. 83, fasc. 2

527. Capitolato organico

Estremi cronologici: 1884 - 1925

Condotta medica e assistenza sanitaria. Raccolta dei capitolati organici per il servizio di medico chirurgo condotto per il Comune di Seregno. Sono presenti il regolamento del 1884, 1896, 1906, 1907, 1909, 1910 e relativi verbali di autorizzazione e modifiche al capitolato stesso. Opuscoli: "Schema di capitolato unico per le condotte medico - chirurgiche della Provincia di Milano" (Seregno, Tipografia F. Ventura, 1919) con planimetria del Comune con indicazioni della ripartizione delle tre condotte; "Capitolato - tipo per il servizio di assistenza medico - chirurgica nei comuni della provincia" (Milano, L. di G. Pirola, 1920); "Capitolato - tipo per il servizio di assistenza medico - chirurgica nei comuni della Provincia di Milano" (Milano, Tip. L. di G. Pirola, 1925, quattro copie).

Fascicolo
Classificazione: 4.2
Segnatura precedente: cart. 299

Segnatura definitiva: b. 83, fasc. 3

528. Sistemazione del servizio medico

Estremi cronologici: 1909 - 1910

Condotta medica e assistenza sanitaria. "Relazione dello studio fatto dalla Giunta municipale sulla questione medica nel Comune di Seregno - progetto definitivo per la sistemazione del servizio sanitario - deduzioni ai ricorsi dei medici Ferretti e Saccarello (Seregno, 23 gennaio 1909). Comunicazioni della Prefettura di Milano e della Giunta amministrativa provinciale relative al ricorso del dott. Ferretti e al progetto di riforma del servizio sanitario comunale.

Fascicolo
Classificazione: 4.2
Segnatura precedente: cart. 299

Segnatura definitiva: b. 83, fasc. 4

529. Unificazione delle due condotte mediche

Estremi cronologici: 1929

Condotta medica e assistenza sanitaria. Verbale di sostituzione del dimissionario dott. Angelo Saccarello con il dott. Alfonso Rossi in servizio interinale, di ratifica del servizio stesso e revoca delle deliberazioni in seguito all'unificazione delle due condotte mediche.

Fascicolo

Classificazione: 4.2

Segnatura precedente: cart. 299

Segnatura definitiva: b. 83, fasc. 5

530. Indennità di trasporto ai medici condotti

Estremi cronologici: 1934 - 1935

Condotta medica e assistenza sanitaria. Verbale di liquidazione dell'indennità di trasporto ai medici condotti e circolari prefettizie di richiesta di un aumento dell'appannaggio.

Fascicolo

Classificazione: 4.2

Segnatura precedente: cart. 299

Segnatura definitiva: b. 83, fasc. 6

531. Addebito per negligenza nel servizio necroscopico al dott. Giuseppe Almondo

Estremi cronologici: 1941

Condotta medica e assistenza sanitaria. Addebito per negligenza nel servizio necroscopico al dott. Giuseppe Almondo in seguito alla morte di certo Battista Maggi, trovato morto in una trattoria di via Vincenzo da Seregno 6 il 25 aprile 1941; comunicazioni del Consorzio di vigilanza igienica e di profilassi; certificato di visita necroscopica e di morte avvenute; lettera di discolpa del medico.

Fascicolo

Classificazione: 4.2

Segnatura precedente: cart. 299

Segnatura definitiva: b. 83, fasc. 7

532. Condotta di assistenza ostetrica (1856 - 1944)

Disposizioni

Estremi cronologici: 1927 - 1934

Condotta di assistenza ostetrica. Circolari della Prefettura di Milano avverso il fenomeno della ritardata denuncia delle nascite e di richiesta del numero delle condotte ostetriche.

Fascicolo

Classificazione: 4.2

Segnatura precedente: cart. 302

Segnatura definitiva: b. 83, fasc. 8

533. Corrispondenza

Estremi cronologici: 1856 - 1944

Condotta di assistenza ostetrica. Richiesta di aumento dei contributi da parte delle ostetriche e levatrici comunali (1856 - 1857); "Capitolato - tipo per servizio di assistenza ostetrica nei comuni della Provincia di Milano" (Milano, Tip. L. di G. Pirola, 1925); comunicazioni di

enti assistenziali e previdenziali relativi al versamento dei contributi da parte delle levatrici; "Regolamento per i sanitari condotti" (Milano, Tip. L. di G. Pirola, 1935); convenzione assicurativa per infermiere professionali ed assistenti sanitarie emessa dal Comitato centrale della Croce rossa italiana.

Fascicolo

Classificazione: 4.2

Segnatura precedente: cart. 302

Segnatura definitiva: b. 83, fasc. 9

534. Capitolato organico

Estremi cronologici: 1907 - 1938

Condotta di assistenza ostetrica. Capitolato per le levatrici comunali che devono assumere il servizio ostetrico (1907, cinque copie) e verbale di approvazione; capitolato organico del servizio per il Comune di Seregno (1908); "Capitolato - tipo per i servizi di assistenza ostetrica per i comuni della Provincia (Milano, Tip. L. di G. Pirola, 1920); "Regolamento per i servizi condotti" (Milano, Tip. L. di G. Pirola, 1935, due copie) e delibere di modificazioni successive.

Fascicolo

Classificazione: 4.2

Segnatura precedente: cart. 302

Segnatura definitiva: b. 83, fasc. 10

535. Istituzione di una condotta ostetrica consorziale

Estremi cronologici: 1913 - 1922

Condotta di assistenza ostetrica. Proposta di istituzione di una condotta ostetrica consorziale per i comuni di Seregno, Desio, Seveso e Cesano Maderno in località Cassina Savina di Cesano da parte del Sindaco di Cesano Maderno.

Fascicolo

Classificazione: 4.2

Segnatura precedente: cart. 302

Segnatura definitiva: b. 83, fasc. 11

536. Consorzio di vigilanza igienica e profilassi per i comuni di Seregno, Cesano Maderno e Giussano (1898 - 1949)

Disposizioni

Estremi cronologici: 1898 - 1949

Consorzio di vigilanza igienica e profilassi per i comuni di Seregno, Cesano Maderno e Giussano. Regolamento per il servizio sanitario e ostetrico del Comune di Seregno (1898); circolari della Prefettura relativi alla natura dei servizi concessi dal consorzio; norme per l'isolamento a domicilio; "Capitolato - tipo per le condotte ostetriche della Provincia di Milano" (Milano, Lito - tipografia Grosignani, 1919); relazione del Servizio sanitario del Comune di Seregno in risposta alla circolare della Prefettura di Milano in merito alla presenza di fluorosi nell'approvvigionamento idrico (1939); richiesta di anticipazione ai comuni di Seregno Cesano Maderno e Giussano per pagamento oneri di gestione consorziale da parte del Consorzio (1949).

Fascicolo
Classificazione: 4.2
Segnatura precedente: cart. 302

Segnatura definitiva: b. 84, fasc. 1

537. Corrispondenza

Estremi cronologici: 1911 - 1949

Consorzio di vigilanza igienica e profilassi per i comuni di Seregno, Cesano Maderno e Giussano. Iniziativa del Comune di Seregno per la costituzione del Consorzio sanitario su invito della Prefettura di Milano e risposta negativa dei comuni limitrofi (1924). Nomina di Ettore Dell'Orto a rappresentante del Comune di Seregno nel costituito Consorzio (1940). Comunicazioni con i comuni consorziati e con la prefettura sull'attività del consorzio, sullo stato degli uffici, sul personale e sui inconvenienti igienici (1941-1950). Miglioramenti economici a favore del personale (1945). Prelievi, relazioni chimiche e verbali di contravvenzione per cibo avariato (1945-1950).

Fascicolo
Classificazione: 4.2
Segnatura precedente: cart. 302

Segnatura definitiva: b. 84, fasc. 2

538. Relazioni e questionari

Estremi cronologici: 1939 - 1949

Consorzio di vigilanza igienica e profilassi per i comuni di Seregno, Cesano Maderno e Giussano. Lettere di trasmissione delle Relazioni annuali sullo stato igienico - sanitario del Comune redatto dall'ufficiale sanitario; questionario sui servizi sanitari locali compilato su richiesta della Prefettura di Milano (1940); onorario dell'Ufficiale sanitario per il rilascio dei supplementi di generi razionati (1948).

Fascicolo
Classificazione: 4.2
Segnatura precedente: cart. 302

Segnatura definitiva: b. 84, fasc. 3

539. Esercizio dell'arte odontoiatrica

Estremi cronologici: 1912 - 1949

Esercizio dell'arte odontoiatrica. Richieste e dichiarazioni di abilitazione per l'esercizio della professione di dentista; comunicazioni di infrazioni e reclami relativi all'attività di alcuni dentisti.

Fascicolo
Classificazione: 4.2
Segnatura precedente: cart. 302

Segnatura definitiva: b. 84, fasc. 4

540. Assistenza sanitaria gratuita ai poveri (1928 - 1947)

Corrispondenza

Estremi cronologici: 1929 - 1947

Assistenza sanitaria gratuita ai poveri. Tabelle con indicazione delle cifre per l'iscrizione dell'elenco dei poveri del Comune e richieste di cittadini e famiglie, autorizzazioni e trasmissioni degli elenco degli assistiti.

Fascicolo

Classificazione: 4.2

Segnatura precedente: cart. 302

Segnatura definitiva: b. 84, fasc. 5

541. Delibere di nomina della Commissione per la revisione dell'elenco dei poveri

Estremi cronologici: 1928

Assistenza sanitaria gratuita ai poveri. Verbale di delibera della nomina della Commissione per la revisione dell'elenco dei poveri per l'anno 1928.

Fascicolo

Classificazione: 4.2

Segnatura precedente: cart. 302

Segnatura definitiva: b. 84, fasc. 6

542. Elenchi dei poveri

Estremi cronologici: 1929 - 1945

Assistenza sanitaria gratuita ai poveri. Elenchi dei poveri residenti nel Comune ammessi all'assistenza medico - chirurgica e ostetrica a domicilio ed alla somministrazione gratuita dei medicinali (1).

Fascicolo

Classificazione: 4.2

Segnatura precedente: cart. 302

Note:

Mancano gli elenchi degli anni 1930, 1931, 1933, 1934, 1936 e 1937.

Segnatura definitiva: b. 84, fasc. 7

543. Somministrazione di medicinali ai poveri (1924 - 1945)

Corrispondenza

Estremi cronologici: 1933 - 1945

Somministrazione di medicinali ai poveri. Comunicazioni dell'Amministrazione comunale relative alle spese per la fornitura di medicinali e l'assistenza ai poveri e richieste dei farmacisti Bizzozero, Gilardelli e Santagostino di liquidazione delle fatture per i medicinali per i poveri.

Fascicolo

Classificazione: 4.2

Segnatura precedente: cart. 302

Segnatura definitiva: b. 84, fasc. 8

544. Regolamento e tariffe per le medicine ai poveri

Estremi cronologici: 1924 - 1934

Somministrazione di medicinali ai poveri. Raccolta di opuscoli: "Tariffa interna per il servizio medicinali per i poveri del Comune di Milano" (Milano, Tipografia Stucchi Ceretti, 1924); "Formulario farmaceutico per il Comune di Milano" (Milano, Tipografia Stucchi Ceretti, 1924); "Regolamento per la somministrazione dei medicinali ai poveri" (Empoli, Casa editrice Nocchioli, 1934); schema di capitolato proposto dal Direttorio del sindacato farmacisti della Provincia di Milano.

Fascicolo

Classificazione: 4.2

Segnatura precedente: cart. 302

Segnatura definitiva: b. 84, fasc. 9

545. Delibere per liquidazione delle fatture per i medicinali ai poveri

Estremi cronologici: 1928 - 1945

Somministrazione di medicinali ai poveri. Verbali di deliberazione delle spese per la liquidazione delle fatture per i medicinali ai poveri; relativi rendiconti, ricette e note dei medicinali forniti dai farmacisti di Seregno redatte dal Sindacato provinciale fascista farmacisti di Milano e trasmesse all'Ente comunale di assistenza (ECA) di Seregno a giustificazione della contabilità per il suddetto servizio dal 1939 al 1943.

Fascicolo

Classificazione: 4.2

Segnatura precedente: cart. 302

Segnatura definitiva: b. 85, fasc. 1

546. Concorso per le spese per la cura oculistica ai poveri

Estremi cronologici: 1939 - 1940

Verbale di deliberazione di un contributo straordinario di £ 2.500 per le spese per la cura oculistica ai poveri versato all'Amministrazione dell'Ospedale Trabattoni - Ronzoni di Seregno.

Fascicolo

Classificazione: 4.2

Segnatura precedente: cart. 302

Segnatura definitiva: b. 85, fasc. 2

547. Denunce di aborti e assistenza ai parti (1929 - 1935)

Corrispondenza

Estremi cronologici: 1929 - 1933

Denunce di aborti. Raccomandazioni dell'Ufficio sanitario comunale di tenere correttamente aggiornati i registri delle denunce.

Fascicolo
Classificazione: 4.2
Segnatura precedente: cart. 305

Segnatura definitiva: b. 86, fasc. 1

548. Parti e aborti

Estremi cronologici: 1930 - 1931

Denunce di aborti e assistenza ai parti. Registri dei parti delle levatrici comunali per gli anni 1930 e 1931.

Fascicolo
Classificazione: 4.2
Segnatura precedente: cart. 305

Segnatura definitiva: b. 86, fasc. 2

549. Parti e aborti

Estremi cronologici: 1932 - 1935

Denunce di aborti e assistenza ai parti. Registri dei parti delle levatrici comunali per gli anni dal 1932 e 1935.

Fascicolo
Classificazione: 4.2
Segnatura precedente: cart. 306

Segnatura definitiva: b. 87, fasc. 1

550. Esercenti di professioni sanitarie ed arti ausiliarie

Estremi cronologici: 1928 - 1938

Esercenti di professioni sanitarie ed arti ausiliarie. Richieste di iscrizione al registro degli esercenti ausiliari e all'albo delle levatrici e circolari della Prefettura di Milano di regolamentazione.

Fascicolo
Classificazione: 4.2
Segnatura precedente: cart. 310

Segnatura definitiva: b. 88, fasc. 1

551. Farmacie comunali (1858 - 1949)

Disposizioni

Estremi cronologici: 1882 - 1942

Farmacie comunali. Circolari relative all'esercizio, all'importazione abusiva di medicinali dall'estero e agli orari di servizio.

Fascicolo
Classificazione: 4.2
Segnatura precedente: cart. 310

Segnatura definitiva: b. 88, fasc. 2

552. Corrispondenza

Estremi cronologici: 1858 - 1949

Farmacie comunali. Ispezione e richiesta di passaggio di proprietà della farmacia Sala dal padre Giuseppe ai figli Leopoldo e Gregorio; comunicazioni dell'Ordine dei farmacisti della Provincia di Milano delle iscrizioni e approvazione dell'albo per il 1912; elenchi dei medicinali da mettere in vendita e tariffe; circolari di regolamentazione del servizio di fornitura di medicinali per i poveri; degli orari di esercizio ed elenchi delle farmacie presenti sul territorio comunale.

Fascicolo

Classificazione: 4.2

Segnatura precedente: cart. 310

Segnatura definitiva: b. 88, fasc. 3

553. Farmacia Gilardelli

Estremi cronologici: 1924 - 1945

Farmacie comunali. Circolari prefettizie relative all'attività della farmacia di proprietà di Enrico Gilardelli in piazza Unione 2.

Fascicolo

Classificazione: 4.2

Segnatura precedente: cart. 310

Segnatura definitiva: b. 88, fasc. 4

554. Farmacia Santagostino

Estremi cronologici: 1925 - 1945

Farmacie comunali. Circolari prefettizie relative all'attività della farmacia di proprietà di Guido Santagostino in via Felice Trabattoni 4.

Fascicolo

Classificazione: 4.2

Segnatura precedente: cart. 310

Segnatura definitiva: b. 88, fasc. 5

555. Farmacia Bizzozero

Estremi cronologici: 1926 - 1944

Farmacie comunali. Circolari prefettizie relative all'attività della farmacia di proprietà di Giuseppe Bizzozero e poi della vedova Antonietta Vismara in via Vittorio Emanuele 14.

Fascicolo

Classificazione: 4.2

Segnatura precedente: cart. 310

Segnatura definitiva: b. 88, fasc. 6

556. Pianta organica

Estremi cronologici: 1935 - 1937

Farmacie comunali. Circolari della Prefettura di Milano in cui si notifica il numero delle farmacie necessarie per numero degli abitanti residenti.

Fascicolo

Classificazione: 4.2

Segnatura precedente: cart. 310

Segnatura definitiva: b. 88, fasc. 7

557. Esercizio dell'arte di infermiere (1855 - 1944)

Corrispondenza

Estremi cronologici: 1855 - 1944

Esercizio dell'arte di infermiere. Circolari relative al bando di concorso per infermiere, al pagamento degli onorari e a ricorsi per la mancata assunzione.

Fascicolo

Classificazione: 4.2

Segnatura precedente: cart. 310

Segnatura definitiva: b. 88, fasc. 8

558. Elenchi degli infermieri

Estremi cronologici: 1940

Esercizio dell'arte di infermiere. Trasmissione degli elenchi degli infermieri generici attivi sul territorio comunale.

Fascicolo

Classificazione: 4.2

Segnatura precedente: cart. 310

Segnatura definitiva: b. 88, fasc. 9

559. Ambulatori medici (1910 - 1949)

Corrispondenza

Estremi cronologici: 1910 - 1949

Ambulatori medici. Comunicazioni relative all'attività del personale medico - infermieristico e alla fornitura di materiale necessario al funzionamento; verbali di deliberazione dell'orario di apertura e richieste di assunzione; istituzione dell'ambulatorio per poliomeilitici recuperabili (1948).

Fascicolo

Classificazione: 4.2

Segnatura precedente: cart. 310

Segnatura definitiva: b. 88, fasc. 10

560. Istituzione di un ambulatorio per gli ammalati poveri

Estremi cronologici: 1939

Ambulatori medici. Verbale di deliberazione dell'istituzione di un ambulatorio per gli ammalati poveri presso lo stabile di via Stefano da Seregno 13.

Fascicolo
Classificazione: 4.2
Segnatura precedente: cart. 310

Segnatura definitiva: b. 88, fasc. 11

561. Sistemazione di locali ad uso ambulatorio

Estremi cronologici: 1939

Ambulatori medici. Verbale di deliberazione dello stanziamento dei fondi per la sistemazione di locali ad uso ambulatorio presso lo stabile di via Stefano da Seregno 13, di proprietà della Gioventù italiana del littorio (GIL) e affidamento dei lavori alla ditta Sala & Galimberti per complessive £ 1.500.

Fascicolo
Classificazione: 4.2
Segnatura precedente: cart. 310

Segnatura definitiva: b. 88, fasc. 12

562. Conferma dell'infermiera addetta all'ambulatorio

Estremi cronologici: 1941 - 1945

Ambulatori medici. Verbali di conferma della signora Adele Frigeria al posto di infermiera addetta all'ambulatorio comunale.

Fascicolo
Classificazione: 4.2
Segnatura precedente: cart. 310

Segnatura definitiva: b. 88, fasc. 13

563. Cure termali (1937 - 1944)

Corrispondenza

Estremi cronologici: 1937 - 1944

Cure termali. Fascicolo personale dell'ammalata Luigia Ratti ricoverata presso le cure termali di Tabiano; comunicazioni con l'Istituto cure termali di Tabiano presso Salsomaggiore (PR) e le Terme Carlo Alberto di Acqui (AL); richieste di spedalità e invio dei moduli "P" per l'assistenza semigratuita ed elenchi con le offerte dei servizi.

Fascicolo
Classificazione: 4.2
Segnatura precedente: cart. 310

Segnatura definitiva: b. 88, fasc. 14

564. Concorso nella spesa per le cure a varie persone povere

Estremi cronologici: 1940

Cure termali. Verbali di autorizzazione al concorso nella spesa per le cure a favore del signor Gaetano Colombo presso le Terme Carlo Alberto di Acqui (AL).

Fascicolo
Classificazione: 4.2

Segnatura precedente: cart. 310

Segnatura definitiva: b. 88, fasc. 15

565. Tessere sanitarie per le persone di servizio

Estremi cronologici: 1940 - 1943

Richieste di invio di tessere sanitarie per le persone di servizio indirizzate alla Prefettura di Milano da parte del Podestà di Seregno.

Fascicolo

Classificazione: 4.2

Segnatura precedente: cart. 310

Segnatura definitiva: b. 88, fasc. 16

566. Consorzio veterinario tra i Comuni di Seregno, Cesano Maderno, Meda e Seveso (1887 - 1944)

Disposizioni

Estremi cronologici: 1887 - 1943

Consorzio veterinario tra i Comuni di Seregno, Cesano Maderno, Meda e Seveso. Circolari della Prefettura di Milano relativi alla concessione di sussidi statali e all'attività del personale, soprattutto per quanto riguarda l'attività di macellazione dei bovini.

Fascicolo

Classificazione: 4.2

Segnatura precedente: cart. 310

Segnatura definitiva: b. 88, fasc. 17

567. Corrispondenza

Estremi cronologici: 1908 - 1944

Consorzio veterinario tra i Comuni di Seregno, Cesano Maderno, Meda e Seveso. Verbale di deliberazione sulla unificazione dello stipendio del veterinario comunale Luigi Trabattoni (1908 - 1909); giustificazioni di proprietari di animali in seguito ad esposti; richieste ed autorizzazioni al rimborso per indennità di trasferta e lavori prestati dai veterinari.

Fascicolo

Classificazione: 4.2

Segnatura precedente: cart. 310

Segnatura definitiva: b. 88, fasc. 18

568. Capitolati organici

Estremi cronologici: 1899 - 1936

Consorzio veterinario tra i Comuni di Seregno, Cesano Maderno, Meda e Seveso. Verbali di approvazione dei capitolati organici per il Consorzio veterinario con sede nel Comune di Seregno per gli anni 1899, 1900, 1901, 1921 e 1922; opuscoli "Capitolato unico per le condotte veterinarie della Provincia di Milano" (Milano, Tipografia Giovanni Volonté, 1907?); "Capitolato - tipo per il servizio di assistenza zoiatrica pei comuni della provincia" (Milano, L. di G. Pirola, 1920); "Capitolato per il servizio zoiatrico pei comuni della

Provincia di Milano" (Milano, L. di G. Pirola, 1925, due copie); "Regolamento per il veterinario condotto consorziale" (Milano, L. di G. Pirola, 1935).

Fascicolo

Classificazione: 4.2

Segnatura precedente: cart. 310

Segnatura definitiva: b. 88, fasc. 19

569. Nomina dei rappresentanti

Estremi cronologici: 1922 - 1925

Consorzio veterinario tra i Comuni di Seregno, Cesano Maderno, Meda e Seveso. Verbali di nomina dei rappresentanti per il Comune di Meda, Seregno, Seveso e Cesano Maderno.

Fascicolo

Classificazione: 4.2

Segnatura precedente: cart. 310

Segnatura definitiva: b. 88, fasc. 20

570. Riparto delle spese

Estremi cronologici: 1923 - 1928

Consorzio veterinario tra i Comuni di Seregno, Cesano Maderno, Meda e Seveso. Tabelle e verbali di deliberazione per la ripartizione delle spese spettanti ai comuni consorziati.

Fascicolo

Classificazione: 4.2

Segnatura precedente: cart. 310

Segnatura definitiva: b. 88, fasc. 21

571. Regolamentazione del Consorzio veterinario tra i Comuni di Seregno, Cesano Maderno, Meda e Seveso

Estremi cronologici: 1925

Ratifica della convenzione regolatrice la costituzione del Consorzio veterinario tra i Comuni di Seregno, Cesano Maderno, Meda e Seveso.

Fascicolo

Classificazione: 4.2

Segnatura precedente: cart. 310

Segnatura definitiva: b. 88, fasc. 22

572. Scioglimento del Consorzio veterinario tra i Comuni di Seregno, Cesano Maderno, Meda e Seveso

Estremi cronologici: 1926 - 1927

Verbale di scioglimento del Consorzio veterinario tra i Comuni di Seregno, Cesano Maderno, Meda e Seveso e comunicazione della Prefettura di Milano della costituzione del Consorzio veterinario tra i Comuni di Cesano Maderno, Meda e Seveso.

Fascicolo

Classificazione: 4.2

Segnatura precedente: cart. 310

Segnatura definitiva: b. 88, fasc. 23

573. Sistemazione del servizio veterinario

Estremi cronologici: 1929

Verbali di deliberazione della sistemazione del servizio veterinario con diminuzione dello stipendio del veterinario e modifica del capitolato.

Fascicolo

Classificazione: 4.2

Segnatura precedente: cart. 310

Segnatura definitiva: b. 88, fasc. 24

574. Ospedale di circolo Trabattoni Ronzoni (1828 - 1949)

Corrispondenza

Estremi cronologici: 1928 - 1949

Ospedale di circolo Trabattoni Ronzoni. Comunicazioni del Podestà, del Commissario prefettizio e del Sindaco di Seregno di richiesta di trasferimento, dimissioni, esami e certificati medici di cittadini seregnesi ricoverati presso l'ospedale, richieste di pagamento delle rette di degenza e deliberazioni del Consiglio di amministrazione dell'ospedale di aumenti delle stesse, petizione per il ritorno del dottor Pietro Lelli come primario chirurgo dell'ospedale (1945).

Fascicolo

Classificazione: 4.2

Segnatura precedente: cart. 253

Segnatura definitiva: b. 88, fasc. 25

575. Creazione del legato Trabattoni

Estremi cronologici: 1828 - 1864

Ospedale di circolo Trabattoni Ronzoni. Richiesta di raccolta di dati per ricorrere in giudizio contro gli amministratori della cessata Congregazione di Carità da parte dell'Amministrazione dei luoghi pii di Seregno in merito alla gestione della tesoreria. Comunicazioni del Commissario distrettuale di Barlassina in merito all'ispezione di Domenico Trabattoni, amministratore del Luogo pio di Seregno, relativa all'impiego di un capitale di lire 4550 da parte della Congregazione di Carità dovuto da Giuseppe Antonio Trabattoni; comunicazioni dell'avvocato Ambrogio Ubicini, patrocinatore del Luogo pio; comunicazione della sentenza dell'I.R. Pretura di Desio ove si impone un indennizzo a favore dell'Amministrazione dei luoghi pii per i danni pervenuti in merito al credito Trabattoni con la condanna al pagamento di lire 6271, 70 (1829 - 1835); comunicazione tra il Sindaco di Seregno, la Sottoprefettura di Monza e la Prefettura di Milano circa la volontà di erezione di un corpo morale per l'erezione di un ospedale, secondo le volontà testamentarie di Francesco Trabattoni, morto a Cuggiono il 18 settembre 1863; dimissioni del signor Carlo Silva alla direzione dell'opera pia relativa all'erezione dell'ospedale; autorizzazione della Sottoprefettura di Monza del lascito Trabattoni con creazione del corpo morale e approvazione dello statuto organico (1864).

Fascicolo
Classificazione: 4.2
Segnatura precedente: cart. 254

Segnatura definitiva: b. 88, fasc. 26

576. Statuto organico e regolamento per l'Ospedale di circolo Trabattoni Ronzoni

Estremi cronologici: 1863 - 1938

Ospedale di circolo Trabattoni Ronzoni. Copia manoscritta dello statuto organico dell'ospedale e opuscolo dello "Statuto organico dell'opera pia denominata Spedale Trabattoni in Seregno" istituita dal benemerito fu Francesco Trabattoni con testamento 8 settembre 1863 (Seregno, Tipografia F. Ventura, 1873). Sono presenti i seguenti opuscoli: "Osservazioni alla risposta provocata dalla nuova commissione dello spedale Trabattoni con relazione del 31 maggio 1873" (Seregno, Tipografia F. Ventura, 1873); "Statuto organico dell'Ospedale Trabattoni di Seregno" (Seregno, Tipografia F. Ventura, 1895), "Regolamento amministrativo e sanitario dell'Ospedale Trabattoni in Seregno" (Seregno, Tipografia F. Ventura, 1898); "Regolamento amministrativo dell'Ospedale Trabattoni di Seregno" (Seregno, Lito - tipografia F. Ventura, 1910); "Statuto organico del 9 marzo 1909 modificato il 28 gennaio 1920" (Seregno, Tipo - litografia F. Ventura, 1920). Copia dell'atto di consegna di donazione di una somma annua di lire 40.000 per un totale di lire 800.000 da parte del signor Luigi Ronzoni per la costruzione di un padiglione chirurgico sul terreno dell'ospedale (notaio Riccardo Trabattoni di Seregno, rep. 5378 del 12 novembre 1920). Delibera di approvazione del nuovo regolamento amministrativo e copia dello stesso (1922); ricorso del signor Luigi Ronzoni avverso l'annullamento del RD 31 ottobre 1929 con cui venne approvato lo statuto dell'opera pia con copia dello statuto stesso.

Fascicolo
Classificazione: 4.2
Segnatura precedente: cart. 253

Segnatura definitiva: b. 89, fasc. 1

577. Erezione dell'Ospedale

Estremi cronologici: 1871

Ospedale di circolo Trabattoni Ronzoni. Manifesto di apertura del concorso di progettazione del nuovo Ospedale; resoconto della Commissione incaricata a tutelare la Causa pia ospitale Trabattoni fatto davanti al Consiglio comunale del 22 gennaio 1871 e verbale di approvazione del Consiglio del 5 marzo. Approvazione e copia dello statuto organico dell'ospedale, approvato con decreto reale del 4 giugno 1864. È presente una copia del "Regolamento del Luogo pio Convenio ed ospedale di San Bernardo di Monza" (Monza, Tipografia e libreria Paleari e Clerici, 1868). Comunicazioni della Giunta municipale sulla situazione sanitaria e dei malati del Comune; ispezione amministrativa dell'erigendo ospedale.

Fascicolo
Classificazione: 4.2
Segnatura precedente: cart. 253

Segnatura definitiva: b. 89, fasc. 2

578. Atti della Commissione amministrativa per l'erigendo ospedale

Estremi cronologici: 1872 - 1874

Ospedale di circolo Trabattoni Ronzoni. Comunicazione alla Commissione amministratrice dell'erigendo ospedale di richiesta di costruzione dell'ospedale in una zona separata da filari di piante dal centro cittadino; rapporto conclusivo della Commissione inviato alla Delegazione provinciale di Milano; esame dei conti necessari; circolare di chiarimenti indirizzata alla cittadinanza. Manifesti di avviso d'asta per l'appalto di costruzione dell'ospedale per la cifra presunta di lire 100.000. Programma della festa per l'erezione della prima pietra di fondazione (7 luglio 1872); testo della lapide commemorativa di Francesco Trabattoni. Calcolo dei danni rilevati all'edificio in via di costruzione al 13 dicembre 1872. Proposta di statuto organico inviata dalla Giunta municipale alla Deputazione provinciale di Milano (28 novembre 1872); verbali di visita dei responsabili della Sottoprefettura di Monza. "Relazione sull'andamento dell'opera pia ospedale Trabattoni a tutto il mese di maggio del 1873" (Seregno, Tipografia F. Ventura, 1873). Adunanze del Consiglio comunale inerenti le decisioni relative alla costruzione dell'ospedale dal 1872 al 1874.

Fascicolo

Classificazione: 4.2

Segnatura precedente: cart. 254

Segnatura definitiva: b. 89, fasc. 3

579. Nomine del Presidente e dei membri del Consiglio di amministrazione

Estremi cronologici: 1906 - 1947

Ospedale di circolo Trabattoni Ronzoni. Delibere del Consiglio comunale di nomina del Presidente e dei membri del Consiglio di amministrazione, in particolare dei presidenti Carlo Ronzoni (1915 e 1921), Giovanni Santambrogio (1924 e 1927), Umberto Trabattoni (1936), Giuseppe Calastri e Luigi Gasparoli (1943) e Francesco Redaelli (1945). Comunicazioni dei nominativi alla Sottoprefettura di Monza ed alla Prefettura di Milano.

Fascicolo

Classificazione: 4.2

Segnatura precedente: cart. 253

Segnatura definitiva: b. 89, fasc. 4

580. Approvazione di conti e bilanci

Estremi cronologici: 1914 - 1931

Ospedale di circolo Trabattoni Ronzoni. Verbali di approvazione di conti e bilanci dell'ospedale per gli anni dal 1914 al 1920 e avvisi dei depositi dei bilanci preventivi del 1929 e 1930.

Fascicolo

Classificazione: 4.2

Segnatura precedente: cart. 254

Segnatura definitiva: b. 89, fasc. 5

581. Previdenza sanitaria

Estremi cronologici: 1914 - 1915

Ospedale di circolo Trabattoni Ronzoni. Gestione della cassa di previdenza sanitaria da parte dell'Amministrazione dell'ospedale, in particolare per il pagamento dei contributi ai dipendenti.

Fascicolo

Classificazione: 4.2
Segnatura precedente: cart. 254

Segnatura definitiva: b. 89, fasc. 6

582. Accettazione della donazione del sig. Luigi Ronzoni e modifiche allo statuto

Estremi cronologici: 1919 - 1922

Ospedale di circolo Trabattoni Ronzoni. Processo verbale dell'Amministrazione dell'ospedale di accettazione della donazione del sig. Luigi Ronzoni per la costruzione di un padiglione chirurgico sul terreno dell'ospedale per un totale di lire 800.000 (1919) e conseguenti modifiche allo statuto organico. È presente un telegramma inviato dal Sindaco Riva al Presidente del Consiglio dei ministri Facta per la sua presenza all'inaugurazione del suddetto padiglione (27 giugno 1922).

Fascicolo

Classificazione: 4.2
Segnatura precedente: cart. 254

Segnatura definitiva: b. 89, fasc. 7

583. Tariffe per le prestazioni

Estremi cronologici: 1931 - 1932

Ospedale di circolo Trabattoni Ronzoni. Verbale di deliberazione dell'amministrazione relative alle diarie ed alle tariffe per le prestazioni ospedaliere.

Fascicolo

Classificazione: 4.2
Segnatura precedente: cart. 254

Segnatura definitiva: b. 89, fasc. 8

584. Verbale di passaggio dell'amministrazione

Estremi cronologici: 1931

Ospedale di circolo Trabattoni Ronzoni. Verbale di passaggio dell'amministrazione al cav. Ferdinando Lalli in seguito alle dimissioni del Commissario prefettizio Riccardo Turati ed elenco dei titoli bancari posseduti dall'ospedale presso la filiale di Seregno della Banca popolare di Seregno per un totale di lire 2.676.714, 20.

Fascicolo

Classificazione: 4.2
Segnatura precedente: cart. 254

Segnatura definitiva: b. 89, fasc. 9

585. Contributo per la costruzione di un nuovo padiglione per tubercolotici

Estremi cronologici: 1932 - 1934

Ospedale di circolo Trabattoni Ronzoni. Liquidazione dei lavori relativi al restauro del padiglione di isolamento dell'ospedale (1932); delibera del Commissario prefettizio di concessione di un contributo di lire 10.000 per la costruzione di un nuovo padiglione per tubercolotici (1933) e comunicazioni dell'Amministrazione dell'ospedale di andamento dei lavori.

Fascicolo
Classificazione: 4.2
Segnatura precedente: cart. 254

Segnatura definitiva: b. 89, fasc. 10

586. Contributo per il servizio oculistico per i poveri

Estremi cronologici: 1933

Ospedale di circolo Trabattoni Ronzoni. Verbale di deliberazione del Commissario prefettizio di concessione di un contributo annuo di lire 2.500 per l'attivazione di un servizio oculistico per i poveri.

Fascicolo
Classificazione: 4.2
Segnatura precedente: cart. 254

Segnatura definitiva: b. 89, fasc. 11

587. Acquisto di una lampada

Estremi cronologici: 1939

Ospedale di circolo Trabattoni Ronzoni. Verbale di deliberazione del Podestà di acquisto di una lampada speciale per la sala operatoria dell'ospedale.

Fascicolo
Classificazione: 4.2
Segnatura precedente: cart. 254

Segnatura definitiva: b. 89, fasc. 12

588. Contributo per il servizio di ambulanza per i poveri

Estremi cronologici: 1940

Ospedale di circolo Trabattoni Ronzoni. Verbale di deliberazione del Podestà di concessione di un contributo di lire 1.500 per il servizio di ambulanza per i poveri.

Fascicolo
Classificazione: 4.2
Segnatura precedente: cart. 254

Segnatura definitiva: b. 89, fasc. 13

589. Fondi di proprietà

Estremi cronologici: 1940 - 1943

Ospedale di circolo Trabattoni Ronzoni. Comunicazioni relative alla possibilità di alienare alcuni fondi di proprietà dell'ospedale in località Nibionno per una somma di lire 150.000 da tramutare in titoli del debito pubblico e delibera comunale di approvazione della vendita.

Fascicolo
Classificazione: 4.2
Segnatura precedente: cart. 254

Segnatura definitiva: b. 89, fasc. 14

590. Ricorso contro il prof. Elvino Ruggeri

Estremi cronologici: 1943

Ospedale di circolo Trabattoni Ronzoni. Ricorso presso il Consiglio di Stato contro il prof. Elvino Ruggeri per l'annullamento della decisione circa la dispensa dal posto di primario.

Fascicolo

Classificazione: 4.2

Segnatura precedente: cart. 254

Segnatura definitiva: b. 89, fasc. 15

Classe 4.3 – Epidemie (1843 – 1949)

591. Malattie infettive e contagiose dell'uomo (1843 - 1949)

Disposizioni

Estremi cronologici: 1926 - 1940

Malattie infettive e contagiose dell'uomo. Circolari relative alla lotta contro epidemie, l'influenza e il cancro.

Fascicolo

Classificazione: 4.3

Segnatura precedente: cart. 313

Segnatura definitiva: b. 90, fasc. 1

592. Corrispondenza

Estremi cronologici: 1926 - 1949

Malattie infettive e contagiose dell'uomo. Comunicazioni del Ministero dell'interno di interventi per la lotta contro le malattie sociali nelle collettività giovanili; trasmissioni degli elenchi dei casi di malattie infettive e d'influenza; comunicazioni del Consorzio di vigilanza igienica di profilassi contro le malattie e di segnalazione di endemie, soprattutto scarlattina.

Fascicolo

Classificazione: 4.3

Segnatura precedente: cart. 313

Segnatura definitiva: b. 90, fasc. 2

593. Profilassi del colera

Estremi cronologici: 1843 - 1948

Malattie infettive e contagiose dell'uomo. Elenco dei malati di "morbo venereo" (colera) nel 1843; comunicazioni relative alla diffusione di un'epidemia di colera avvenuta nel 1854 nel Comune di Seregno; comunicazione di un corso di disinfezione per la profilassi del colera da parte del Consorzio di vigilanza igienica fra i Comuni di Seregno, Cesano Maderno e Giussano.

Fascicolo

Classificazione: 4.3

Segnatura precedente: cart. 313

Segnatura definitiva: b. 90, fasc. 3

594. Profilassi del tracoma

Estremi cronologici: 1928 - 1939

Malattie infettive e contagiose dell'uomo. Richieste di trasmissione di dati per la conoscenza di un'eventuale diffusione del tracoma in Italia inviate alle direzioni degli istituti scolastici cittadini.

Fascicolo

Classificazione: 4.3

Segnatura precedente: cart. 313

Segnatura definitiva: b. 90, fasc. 4

595. Dati statistici ed elenchi

Estremi cronologici: 1928 - 1944

Malattie infettive e contagiose dell'uomo. Trasmissioni di dati statistici alla Prefettura di Milano inerenti alla profilassi del vaiuolo, dei nominativi dei morti per tubercolosi e per malattie infettive.

Fascicolo

Classificazione: 4.3

Segnatura precedente: cart. 313

Segnatura definitiva: b. 90, fasc. 5

596. Bollettini mensili delle denunce per malattie infettive

Estremi cronologici: 1930 - 1940

Malattie infettive e contagiose dell'uomo. Bollettini sanitari mensili delle denunce per malattie infettive redatti dall'ufficiale sanitario comunale.

Fascicolo

Classificazione: 4.3

Segnatura precedente: cart. 313

Segnatura definitiva: b. 90, fasc. 6

597. Profilassi del tifo e della febbre tifoide

Estremi cronologici: 1932 - 1949

Malattie infettive e contagiose dell'uomo. Circolari della Prefettura di Milano relative ai provvedimenti necessari per la cura di alcuni casi di tifo occorsi all'interno del territorio comunale; relazioni mediche degli ufficiali sanitari e comunicazioni relative alla profilassi del dermatifo da parte del Consorzio di vigilanza igienica.

Fascicolo

Classificazione: 4.3

Segnatura precedente: cart. 313

Segnatura definitiva: b. 90, fasc. 7

598. Profilassi della poliometite e della meningite

Estremi cronologici: 1935 - 1949

Malattie infettive e contagiose dell'uomo. Comunicazioni dell'ufficiale sanitario di ricovero presso l'Istituto Bassi di Milano di bambini affetti da poliomelite e meningite.

Fascicolo

Classificazione: 4.3

Segnatura precedente: cart. 313

Segnatura definitiva: b. 90, fasc. 8

599. Profilassi della enterite infantile

Estremi cronologici: 1937 - 1940

Malattie infettive e contagiose dell'uomo. Circolari della Prefettura di Milano di richiesta di dati sull'eventuale diffusione di casi di enterite infantile.

Fascicolo

Classificazione: 4.3

Segnatura precedente: cart. 313

Segnatura definitiva: b. 90, fasc. 9

600. Censimento dei ciechi affetti da tracoma

Estremi cronologici: 1939

Malattie infettive e contagiose dell'uomo. Trasmissione di dati per il censimento dei ciechi affetti da tracoma da parte dell'ufficiale sanitario.

Fascicolo

Classificazione: 4.3

Segnatura precedente: cart. 313

Segnatura definitiva: b. 90, fasc. 10

601. Decesso del bambino Luigi Frignati

Estremi cronologici: 1939

Malattie infettive e contagiose dell'uomo. Comunicazioni relative al decesso del bambino Luigi Frignati presso l'ospedale di Seregno.

Fascicolo

Classificazione: 4.3

Segnatura precedente: cart. 313

Segnatura definitiva: b. 90, fasc. 11

602. Servizio disinfezioni

Estremi cronologici: 1927 - 1945

Servizio disinfezioni. Elenchi degli interventi di disinfezioni di ambienti e cortili e circolari relative a modalità e materiali da impiegare.

Fascicolo

Classificazione: 4.3

Segnatura precedente: cart. 313

Segnatura definitiva: b. 90, fasc. 12

603. Vaccinazioni (1924 - 1949)

Disposizioni

Estremi cronologici: 1924 - 1944

Vaccinazioni. Circolari della Prefettura di Milano contenenti richieste degli elenchi delle persone vaccinate contro il tifo e la difterite e manifesto di convocazione della popolazione per l'effettuazione delle suddette vaccinazioni.

Fascicolo

Classificazione: 4.3

Segnatura precedente: cart. 313

Segnatura definitiva: b. 90, fasc. 13

604. Corrispondenza

Estremi cronologici: 1924 - 1949

Vaccinazioni. Comunicazioni dell'ufficiale sanitario comunale di convocazione degli alunni delle scuole cittadini per i richiami delle vaccinazioni antidifteriche e antivaiolese.

Fascicolo

Classificazione: 4.3

Segnatura precedente: cart. 313

Segnatura definitiva: b. 90, fasc. 14

605. Elenco dei vaccinati

Estremi cronologici: 1927

Vaccinazioni. Elenco dei nominativi dei cittadini soggetti a vaccinazioni e rivaccinazioni antivaiolese per l'anno 1927.

Fascicolo

Classificazione: 4.3

Segnatura precedente: cart. 313

Segnatura definitiva: b. 90, fasc. 15

606. Prospetti statistici

Estremi cronologici: 1933 - 1935

Vaccinazioni. Prospetti riassuntivi delle vaccinazioni e rivaccinazioni antivaiolese eseguiti dai due medici condotti comunali.

Fascicolo

Classificazione: 4.3

Segnatura precedente: cart. 313

Segnatura definitiva: b. 90, fasc. 16

607. Richieste di materiale

Estremi cronologici: 1940

Vaccinazioni. Richieste e restituzioni di dosi di siero antidifterico e antivaioleso.

Fascicolo

Classificazione: 4.3

Segnatura precedente: cart. 313

Segnatura definitiva: b. 90, fasc. 17

608. Locali di isolamento per malattie infettive

Estremi cronologici: 1915 - 1923

Verbale di approvazione dei provvedimenti atti ad approntare dei locali di isolamento per malattie infettive e stanziamento di un sussidio di £ 1.200 da parte del Ministero dell'interno con certificato di regolare esecuzione rilasciato dal Genio civile di Milano.

Fascicolo

Classificazione: 4.3

Segnatura precedente: cart. 318

Segnatura definitiva: b. 90, fasc. 18

609. Consorzio provinciale antitubercolare (1919 - 1949)

Corrispondenza

Estremi cronologici: 1925 - 1949

Consorzio provinciale antitubercolare. Lettere di convocazione al Sindaco e al Podestà all'assemblea del consorzio presso la sede di palazzo Monforte 10 a Milano; comunicazioni dello stato di salute e delle cure prestate a tubercolotici residenti a Seregno; richieste di ricovero urgente e rimborso delle spese di ospitalità.

Fascicolo

Classificazione: 4.3

Segnatura precedente: cart. 315

Segnatura definitiva: b. 90, fasc. 19

610. Regolamento per il Consorzio provinciale antitubercolare

Estremi cronologici: 1919 - 1924

Consorzio provinciale antitubercolare. Sono presenti i seguenti opuscoli: "Consorzio antitubercolare della Provincia di Milano - norme per l'organizzazione dei dispensari antitubercolari" (Milano, Stabilimento grafico Reggiani, 1919); "Igiene sociale - la tubercolosi" (Milano, Tipo - litografia Stucchi & Ceretti, 1921, sei copie); "Regolamento unico per i dispensari antitubercolari e d'igiene sociale di circolo della provincia" (Milano, Tipo - litografia Stucchi & Ceretti, 1923); "Regolamento organico" (Milano, Tipo - litografia Stucchi & Ceretti, 1924).

Fascicolo

Classificazione: 4.3

Segnatura precedente: cart. 315

Segnatura definitiva: b. 90, fasc. 20

611. Adesione del Comune di Seregno

Estremi cronologici: 1923 - 1924

Consorzio provinciale antitubercolare. Verbali di adesione e di contributo al Consorzio da parte del Comune e comunicazione alla Prefettura di Milano. Schemi dello statuto; opuscoli "Bilancio preventivo 1924" e "Proposta di completamento del sanatorio di Cannobio" (Milano, Lito - tipografia Stucchi, Ceretti, 1924).

Fascicolo

Classificazione: 4.3

Segnatura precedente: cart. 315

Segnatura definitiva: b. 90, fasc. 21

612. Conti e bilanci

Estremi cronologici: 1924 - 1944

Consorzio provinciale antitubercolare. Bilanci di previsioni e conti consuntivi delle entrate e delle spese consortili (1).

Fascicolo

Classificazione: 4.3

Segnatura precedente: cart. 315

Note:

1. Mancano i bilanci degli anni 1927, 1929, 1932, 1938, 1939 e 1940.

Segnatura definitiva: b. 90, fasc. 22

613. Fascicoli personali dei ricoverati

Estremi cronologici: 1924 - 1945

Consorzio provinciale antitubercolare. Fascicoli personali di cittadini di Seregno ricoverati presso sanatori dal 1924 al 1945, ordinati cronologicamente. È presente inoltre documentazione relativa all'organizzazione di una staffetta benefica a favore dei tubercolotici seregnesi nel 1927.

Fascicolo

Classificazione: 4.3

Segnatura precedente: cart. 315

Segnatura definitiva: b. 91, fasc. 1

614. Ricoveri di ammalati in sanatorio

Estremi cronologici: 1927 - 1947

Consorzio provinciale antitubercolare. Comunicazioni al Consorzio di ricoveri di ammalati residenti a Seregno presso sanatori e l'Ospedale Trabattoni - Ronzoni.

Fascicolo

Classificazione: 4.3

Segnatura precedente: cart. 315

Segnatura definitiva: b. 91, fasc. 2

615. Contributo da parte del Comune di Seregno

Estremi cronologici: 1928 - 1932

Consorzio provinciale antitubercolare. Verbali di approvazione di uno storno di fondi da parte del Comune a favore del Consorzio.

Fascicolo
Classificazione: 4.3
Segnatura precedente: cart. 315

Segnatura definitiva: b. 91, fasc. 3

616. Contributo nella spesa di ricovero

Estremi cronologici: 1929 - 1949

Consorzio provinciale antitubercolare. Verbali di approvazione di un contributo per le spese di ricovero di cittadini seregnesi presso i sanatori di Pietra Ligure, Ornago, Legnano, Ambré - Piotta e Garbagnate.

Fascicolo
Classificazione: 4.3
Segnatura precedente: cart. 315

Segnatura definitiva: b. 91, fasc. 4

617. Contributo da parte del Comune di Seregno per la campagna antitubercolare

Estremi cronologici: 1940

Consorzio provinciale antitubercolare. Verbali di approvazione di un contributo di £ 100 da parte del Comune a favore della decima campagna antitubercolare.

Fascicolo
Classificazione: 4.3
Segnatura precedente: cart. 315

Segnatura definitiva: b. 91, fasc. 5

618. Campagna antitubercolare

Estremi cronologici: 1940 - 1949

Consorzio provinciale antitubercolare. Comunicazioni dei ricavi seguiti alla giornata dedicata alla decima campagna antitubercolare e comunicazioni dell'organizzazione della medesima giornata per gli anni successivi.

Fascicolo
Classificazione: 4.3
Segnatura precedente: cart. 315

Segnatura definitiva: b. 91, fasc. 6

619. Malattie infettive del bestiame (1913 - 1949)

Disposizioni

Estremi cronologici: 1913 - 1948

Malattie infettive del bestiame. Circolari della Prefettura di Milano relative ad interventi di polizia veterinaria e di prevenzione dell'afta epizootica.

Fascicolo
Classificazione: 4.3
Segnatura precedente: cart. 318

Segnatura definitiva: b. 91, fasc. 7

620. Corrispondenza

Estremi cronologici: 1934 - 1949

Malattie infettive del bestiame. Comunicazioni e telegrammi della Prefettura contenenti richieste di dati relativi all'epidemia di afta epizootica bovina all'interno del territorio comunale (1934 - 1938); contributi per l'acquisto di vaccini e denunce di un focolaio di peste suina presso il Comune di Cabiato (1946).

Fascicolo

Classificazione: 4.3

Segnatura precedente: cart. 318

Segnatura definitiva: b. 91, fasc. 8

621. Concorso alla stazione sperimentale per la lotta contro le malattie del bestiame

Estremi cronologici: 1924 - 1925

Malattie infettive del bestiame. Verbale di concessione di un contributo di £ 100 a concorso delle spese della istituzione di una stazione sperimentale per la lotta contro le malattie del bestiame sita in via Stoppani a Milano.

Fascicolo

Classificazione: 4.3

Segnatura precedente: cart. 318

Segnatura definitiva: b. 91, fasc. 9

622. Malattie infettive del bestiame. Denunce, decreti e revoche

Estremi cronologici: 1935 - 1945

Malattie infettive del bestiame. Decreti prefettizi e ministeriali di isolamento del bestiame affetto da afta epizootica dagli animali sani e denunce di focolai epidemici all'interno del territorio comunale.

Fascicolo

Classificazione: 4.3

Segnatura precedente: cart. 318

Segnatura definitiva: b. 91, fasc. 10

623. Alpeggio del bestiame

Estremi cronologici: 1913 - 1945

Circolari prefettizi regolanti il pascolo vagante del bestiame presso gli alpeggi per evitare il rischio di un'epidemia di afta epizootica e obbligo della vaccinazione per gli animali.

Fascicolo

Classificazione: 4.3

Segnatura precedente: cart. 318

Segnatura definitiva: b. 91, fasc. 11

624. Idrofobia e cura antirabbica (1930 - 1949)

Disposizioni

Estremi cronologici: 1943 - 1944

Idrofobia e cura antirabbica. Circolari della Prefettura di Milano regolanti la profilassi della rabbia dei cani.

Fascicolo

Classificazione: 4.3

Segnatura precedente: cart. 318

Segnatura definitiva: b. 91, fasc. 12

625. Denunce

Estremi cronologici: 1930 - 1949

Idrofobia e cura antirabbica. Relazioni mediche e denunce di morsicatura di animali, in particolare cani affetti da idrofobia o rabbia, da parte del medico Giuseppe Almondo o dai medici ospedalieri. Denunce di operazioni immunizzanti e di inoculazioni diagnostiche effettuate presso il canile consortile. È presente il progetto con planimetria del canile sito in via Pasubio (1949); circolari regolanti la profilassi della rabbia canina redatte dal Consorzio di vigilanza igienica.

Fascicolo

Classificazione: 4.3

Segnatura precedente: cart. 318

Segnatura definitiva: b. 91, fasc. 13

Classe 4.5 – Igiene pubblica, regolamento, macelli (1870 – 1949)

626. Igiene pubblica (1870-1948) Regolamenti

Estremi cronologici: 1870 - 1948

Igiene pubblica. "Regolamento di pubblica igiene pel Comune di Seregno" (Milano, Tipografia di Pietro Agnelli, 1870) e verbale di approvazione da parte del Consiglio comunale. Tre copie manoscritte del regolamento del 1875; due copie manoscritte del progetto di regolamento d'igiene presentato dal dottor Ezio Ferretti ufficiale sanitario di Seregno (10 settembre 1903) e atti della Commissione per l'esame del regolamento. "Regolamento d'igiene del Comune di Seregno" (Seregno, Tipo - litografia F. Ventura, 1906) e verbale di approvazione di modifiche (1910).

Fascicolo

Classificazione: 4.5

Segnatura precedente: cart. 321

Segnatura definitiva: b. 91, fasc. 14

627. Questionari sulle condizioni igieniche nella Provincia di Milano

Estremi cronologici: 1927

Igiene pubblica. Trasmissione di un questionario sulle condizioni igieniche nella Provincia di Milano compilato a matita e con note sul numero degli abitanti del Comune di Seregno.

Fascicolo

Classificazione: 4.5
Segnatura precedente: cart. 321

Segnatura definitiva: b. 92, fasc. 1

628. Igiene del suolo e dell'abitato (1909 - 1949)

Disposizioni e manifesti

Estremi cronologici: 1936 - 1945

Igiene del suolo e dell'abitato. Richiesta di notizie sui servizi sanitari dei comuni e manifesti di avvisi relativi alla tutela della salute della salute ed igiene pubblica.

Fascicolo

Classificazione: 4.5
Segnatura precedente: cart. 323

Segnatura definitiva: b. 92, fasc. 2

629. Corrispondenza

Estremi cronologici: 1909 - 1949

Igiene del suolo e dell'abitato. Circolari prefettizie relative all'igiene delle abitazioni; richieste di autorizzazioni sanitarie per l'apertura di esercizi industriali e artigianali (in particolare è presente l'autorizzazione del saponificio Silva); segnalazione di inconvenienti igienici e di ispezioni del Consorzio di vigilanza igienica.

Fascicolo

Classificazione: 4.5
Segnatura precedente: cart. 323

Segnatura definitiva: b. 92, fasc. 3

630. Permessi di abitabilità delle case

Estremi cronologici: 1926 - 1949

Igiene del suolo e dell'abitato. Revoca dei permessi di abitabilità delle case di piazza Vittorio Veneto 2, Leonardo da Vinci 13 e piazza Roma 1 e permessi di abitabilità delle case di proprietà Missaglia in via Tommaseo, del forno di proprietà di Vincenzo Perego in via Stefano da Seregno, della casa dei fratelli Brenna in via Massimo d'Azeglio ed elenchi delle case non abitabili per l'anno 1939.

Fascicolo

Classificazione: 4.5
Segnatura precedente: cart. 323

Segnatura definitiva: b. 92, fasc. 4

631. Ordinanze

Estremi cronologici: 1927 - 1949

Igiene del suolo e dell'abitato. Ordinanze podestarili e sindacali di ingiunzioni e modifiche di costruzioni per contravvenzione del regolamento d'igiene comunale, soprattutto per quanto riguarda l'incanalamento delle acque piovane e fognarie.

Fascicolo
Classificazione: 4.5
Segnatura precedente: cart. 323

Segnatura definitiva: b. 92, fasc. 5

632. Vertenza con i fratelli Ottolina per la costruzione di latrine non regolamentari

Estremi cronologici: 1927 - 1928

Igiene del suolo e dell'abitato. Vertenza con i fratelli Ottolina per la costruzione di latrine non regolamentari presso la casa di via Santa Valeria 9 (ordinanze podestarili e relazioni dell'ufficiale sanitario).

Fascicolo
Classificazione: 4.5
Segnatura precedente: cart. 323

Segnatura definitiva: b. 92, fasc. 6

633. Classificazione di industrie insalubri

Estremi cronologici: 1930 - 1932

Igiene del suolo e dell'abitato. Classificazione come industria insalubre dei saponifici Luigi Biffi di via Carlini 2, Gaetano Galliani di via San Rocco e Giulio Pellegatta di via Verdi 81 con predisposizione di canne fumarie appropriate.

Fascicolo
Classificazione: 4.5
Segnatura precedente: cart. 323

Segnatura definitiva: b. 92, fasc. 7

634. Richiesta del signor Argentino Pelucchi per l'allevamento di suini all'interno dell'abitato

Estremi cronologici: 1933 - 1947

Igiene del suolo e dell'abitato. Richiesta del signor Argentino Pelucchi per l'allevamento di suini all'interno dell'abitato in via Santa Valeria 6. Revoca della concessione per motivi di scarsa igiene, sopralluogo e ordinanza dell'ufficiale sanitario e ricorso del proprietario con diffida.

Fascicolo
Classificazione: 4.5
Segnatura precedente: cart. 323

Segnatura definitiva: b. 92, fasc. 8

635. Reclamo del Collegio di Santa Giovanna d'Arco per l'esercizio di una vaccheria

Estremi cronologici: 1938 - 1939

Igiene del suolo e dell'abitato. Richiesta di abitabilità della stalla di proprietà di Teodoro Galimberti in via Maroncelli 10 e reclamo del Collegio di Santa Giovanna d'Arco per il disturbo proveniente dalla stessa, confinante con l'istituto.

Fascicolo
Classificazione: 4.5

Segnatura precedente: cart. 323

Segnatura definitiva: b. 92, fasc. 9

636. Cernita e lavorazione degli stracci

Estremi cronologici: 1938 - 1948

Igiene del suolo e dell'abitato. Invio del regolamento per la cernita e lavorazione degli stracci presso il Comune di Prato e ordinanza del Podestà di Seregno di modifica del regolamento d'igiene per quanto riguarda il suddetto punto. Comunicazioni del Consorzio di vigilanza igienica relative all'esercizio di straccivendolo del signor Guido Gatti presso piazza Vittorio Veneto 2.

Fascicolo

Classificazione: 4.5

Segnatura precedente: cart. 323

Segnatura definitiva: b. 92, fasc. 10

637. Liquidi di rifiuto di istituti di cura per malattie infettive

Estremi cronologici: 1940 - 1949

Igiene del suolo e dell'abitato. Circolari relative ai provvedimenti contro lo scarico di liquidi di rifiuto di istituti di cura per malattie infettive nella fognatura cittadina e attivazione di un servizio di ritiro dei suddetti rifiuti.

Fascicolo

Classificazione: 4.5

Segnatura precedente: cart. 323

Segnatura definitiva: b. 92, fasc. 11

638. Vigilanza igienica ed ispezione delle case rurali

Estremi cronologici: 1933 - 1938

Vigilanza igienica ed ispezione delle case rurali. Istituzione del censimento delle costruzioni rurali da parte del Sindacato provinciale fascista ingegneri di Milano.

Fascicolo

Classificazione: 4.5

Segnatura precedente: cart. 323

Segnatura definitiva: b. 92, fasc. 12

639. Vigilanza igienica scolastica e degli asili (1917 - 1949)

Corrispondenza

Estremi cronologici: 1917 - 1949

Vigilanza igienica scolastica e degli asili. Lettere del Podestà di felicitazione per il buon grado di pulizia delle scuole comunali in seguito al sopralluogo dell'ufficiale sanitario; comunicazioni di casi di malattie infettive e profilassi igienica con ordinanze di chiusura di una classe della Scuola Umberto I in seguito alla diffusione di casi di scarlattina (1943).

Fascicolo

Classificazione: 4.5
Segnatura precedente: cart. 323

Segnatura definitiva: b. 92, fasc. 13

640. Relazioni igienico - sanitarie

Estremi cronologici: 1934 - 1942

Vigilanza igienica scolastica e degli asili. Relazioni igienico - sanitarie delle classi delle scuole comunali redatte dal Consorzio di vigilanza igienica.

Fascicolo

Classificazione: 4.5
Segnatura precedente: cart. 323

Segnatura definitiva: b. 92, fasc. 14

641. Lotta contro le mosche (1928 - 1945)

Disposizioni

Estremi cronologici: 1928 - 1939

Lotta contro le mosche. Norme obbligatorie per l'attuazione della legge n. 858/1928 e intensificazione dei servizi igienici e circolari prefettizie. È presente l'opuscolo "Istruzioni per impedire la moltiplicazione e la disseminazione delle mosche" (Siena, Tipografia San Bernardino, 1938)

Fascicolo

Classificazione: 4.5
Segnatura precedente: cart. 323

Segnatura definitiva: b. 92, fasc. 15

642. Corrispondenza

Estremi cronologici: 1928 - 1945

Lotta contro le mosche. Comunicazioni del Podestà al Prefetto di Milano dei provvedimenti adottati e acquisto di cartelle propagandistici; ordinanze di modifica delle situazioni igieniche di alcuni cittadini.

Fascicolo

Classificazione: 4.5
Segnatura precedente: cart. 323

Segnatura definitiva: b. 92, fasc. 16

643. Vigilanza igienica sul latte destinato al consumo diretto

Estremi cronologici: 1924 - 1938

Vigilanza igienica sul latte destinato al consumo diretto. Richieste e autorizzazione all'esercizio di lattaio; regolamenti igienici e verbali di prelevamento di campioni di latte da analizzare.

Fascicolo

Classificazione: 4.5
Segnatura precedente: cart. 323

Segnatura definitiva: b. 92, fasc. 17

644. Vigilanza igienica sugli alimenti, bevande e sul personale addetto (1935 - 1949)

Disposizioni

Estremi cronologici: 1936 - 1938

Vigilanza igienica sugli alimenti, bevande e sul personale addetto. Comunicazioni dell'ufficiale sanitario comunale di mancanza di requisiti igienico - sanitari da parte di esercizi alimentari e diffide di vendita e cottura di beni commestibili.

Fascicolo

Classificazione: 4.5

Segnatura precedente: cart. 326

Segnatura definitiva: b. 92, fasc. 18

645. Corrispondenza e diffide

Estremi cronologici: 1935 - 1949

Vigilanza igienica sugli alimenti, bevande e sul personale addetto. Manifesti di invito agli addetti alla preparazione di alimenti e bevande alla visita sanitaria presso l'ufficiale sanitario; diffide a continuare l'attività ad alcuni produttori di latte.

Fascicolo

Classificazione: 4.5

Segnatura precedente: cart. 326

Segnatura definitiva: b. 92, fasc. 19

646. Vigilanza igienica sul ghiaccio e frigoriferi

Estremi cronologici: 1926 - 1941

Vigilanza igienica sul ghiaccio e frigoriferi. Comunicazioni con la fabbrica del ghiaccio di Gaetano Dell'Orto di piazza Cavour e diffide a non conservare determinati prodotti alimentari; regolamentazione delle celle refrigeranti e circolari relative all'uso del ghiaccio proveniente dall'estero nei vagoni contenenti carne di maiale; elenco dei possessori dell'autorizzazione per la detenzione di un frigorifero (1941).

Fascicolo

Classificazione: 4.5

Segnatura precedente: cart. 326

Segnatura definitiva: b. 92, fasc. 20

647. Vigilanza igienica sulle acque gazzose minerali e sugli alberghi

Estremi cronologici: 1926 - 1939

Vigilanza igienica sulle acque gazzose minerali e sugli alberghi. Circolari della Prefettura di Milano di richieste di informazioni dello stato degli alberghi e sulla vigilanza sanitaria degli stabilimenti di acque gazzose (non presenti sul territorio comunale).

Fascicolo

Classificazione: 4.5

Segnatura precedente: cart. 326

Segnatura definitiva: b. 92, fasc. 21

648. Laboratorio provinciale d'igiene e profilassi (1928 - 1945)

Disposizioni

Estremi cronologici: 1932 - 1943

Laboratorio provinciale d'igiene e profilassi. Circolari relativi ai risultati di accertamenti sanitari su acque e carni avariate.

Fascicolo

Classificazione: 4.5

Segnatura precedente: cart. 326

Segnatura definitiva: b. 93, fasc. 1

649. Corrispondenza

Estremi cronologici: 1928 - 1945

Laboratorio provinciale d'igiene e profilassi. Comunicazioni di accertamenti sanitari su carni avariate e latte e prelievi di campioni di acqua; tessere di autorizzazione alla vendita di liquori e cioccolate presso bar ed esercizi.

Fascicolo

Classificazione: 4.5

Segnatura precedente: cart. 326

Segnatura definitiva: b. 93, fasc. 2

650. Contributo per il funzionamento

Estremi cronologici: 1933

Laboratorio provinciale d'igiene e profilassi. Verbale di concessione di un contributo di £ 4.200 per il funzionamento del laboratorio per gli anni 1931 e 1933.

Fascicolo

Classificazione: 4.5

Segnatura precedente: cart. 326

Segnatura definitiva: b. 93, fasc. 3

651. Verbali di prelevamento e analisi acqua

Estremi cronologici: 1935

Laboratorio provinciale d'igiene e profilassi. Verbali di prelevamento e di analisi dell'acqua proveniente da un pozzo presso Cascina Donnetta.

Fascicolo

Classificazione: 4.5

Segnatura precedente: cart. 326

Segnatura definitiva: b. 93, fasc. 4

652. Verbali di prelevamento e analisi alimenti

Estremi cronologici: 1937 - 1943

Laboratorio provinciale d'igiene e profilassi. Verbali di prelevamento di beni commestibili ed elenchi degli alimenti e degli esercenti non regolamentari.

Fascicolo

Classificazione: 4.5

Segnatura precedente: cart. 326

Segnatura definitiva: b. 93, fasc. 5

653. Vigilanza sul trasporto di animali e carni

Estremi cronologici: 1925 - 1947

Vigilanza sul trasporto di animali e carni. Circolari relative alla richiesta di certificati sanitari per il trasporti di carni macellate da paesi stranieri e alla vigilanza sanitaria per evitare la diffusione dell'afta epizootica.

Fascicolo

Classificazione: 4.5

Segnatura precedente: cart. 326

Segnatura definitiva: b. 93, fasc. 6

654. Macellazione, spacci e insaccature di carni (1924 - 1949)

Disposizioni

Estremi cronologici: 1924 - 1945

Macellazione, spacci e insaccature di carni. Circolari della Prefettura di vigilanza sanitaria delle carni congelate; lotta alla macellazione clandestina e regolamentazione per ottenere il certificato daziario per la macellazione di urgenza. Sono presenti due opuscoli "Disciplina della vendita e vigilanza sanitaria delle carni fresche e congelate" (Milano, L. di G. Pirola, 1927) e "Vigilanza igienica sugli animali e sulle carni da macello" (Parma, Tipografie riunite Donati, 1935);

Fascicolo

Classificazione: 4.5

Segnatura precedente: cart. 326

Segnatura definitiva: b. 93, fasc. 7

655. Corrispondenza

Estremi cronologici: 1936 - 1949

Macellazione, spacci e insaccature di carni. Decreto prefettizio di divieto di insaccatura delle carni per gli addetti all'esercizio della macellazione; vigilanza sanitaria e segnalazione di infrazioni.

Fascicolo

Classificazione: 4.5

Segnatura precedente: cart. 326

Segnatura definitiva: b. 93, fasc. 8

656. Rilevazioni statistiche mensili del bestiame

Estremi cronologici: 1935 - 1945

Macellazione, spacci e insaccature di carni. Rilevazioni statistiche con prospetti mensili della macellazione del bestiame redatto dal macello pubblico dal 1935 al 1943.

Fascicolo

Classificazione: 4.5

Segnatura precedente: cart. 326

Note:

1. Mancano le statistiche per gli anni 1936 e 1937.

Segnatura definitiva: b. 93, fasc. 9

657. Raccolta di pancreas e grassi

Estremi cronologici: 1937 - 1944

Macellazione, spacci e insaccature di carni. Manifesto e circolari relative alla raccolta di pancreas e grassi ad uso industriale ai fini delle deglicerizzazione con segnalazione delle industrie atte al processo di colatura.

Fascicolo

Classificazione: 4.5

Segnatura precedente: cart. 326

Segnatura definitiva: b. 93, fasc. 10

658. Distruzione e interrimento di animali o carni infette

Estremi cronologici: 1937 - 1945

Macellazione, spacci e insaccature di carni. Distruzione e interrimento di animali o carni infette. Interrimento di un cavallo proveniente da Casatenovo presentante profonde ferite; referti del Consorzio veterinario per la distruzione di carni non commestibili; richiesta di revoca del decreto di zona infetta da parte degli abitanti della cascina di via Oliveti 8.

Fascicolo

Classificazione: 4.5

Segnatura precedente: cart. 326

Segnatura definitiva: b. 93, fasc. 11

659. Carni sequestrate e relativa vendita

Estremi cronologici: 1938 - 1939

Macellazione, spacci e insaccature di carni. Invio alla Pretura di Desio del resoconto dei proventi ricavati in seguito alla vendita di carni sequestrate e verbali di contravvenzioni elevati dai vigili comunali in seguito al sequestro di carne non sottoposta a controlli daziari e sanitarie.

Fascicolo

Classificazione: 4.5

Segnatura precedente: cart. 326

Segnatura definitiva: b. 93, fasc. 12

660. Bassa macelleria

Estremi cronologici: 1940 - 1949

Macellazione, spacci e insaccature di carni. Comunicazioni relative alla vendita di carne di scarsa qualità, proveniente da capi malati, come bassa macelleria.

Fascicolo

Classificazione: 4.5

Segnatura precedente: cart. 326

Segnatura definitiva: b. 93, fasc. 13

661. Gestione del macello pubblico (1906 - 1949)

Disposizioni

Estremi cronologici: 1932 - 1949

Gestione del macello pubblico. Richieste di dati relativi ai quantitativi di bestiame macellate da parte della Società anonima gestioni tributarie di Milano e circolari prefettizie di vigilanza sanitaria del macello comunale.

Fascicolo

Classificazione: 4.5

Segnatura precedente: cart. 328

Segnatura definitiva: b. 93, fasc. 14

662. Corrispondenza

Estremi cronologici: 1935 - 1936

Gestione del macello pubblico. Riparazione di alcuni arganelli di ferro presso il macello comunale da parte della ditta De Franceschi di Milano.

Fascicolo

Classificazione: 4.5

Segnatura precedente: cart. 806

Segnatura definitiva: b. 93, fasc. 15

663. Regolamento per il macello pubblico

Estremi cronologici: 1906 - 1924

Gestione del macello pubblico. Sono presenti i seguenti opuscoli: "Regolamento per l'esercizio del pubblico macello - Comune di Monza" (Monza, Stabilimento tipo - litografico I. Paleari, 1906); "Regolamento del pubblico macello - Comune di Saronno" (Saronno, Tipografia Concettini, 1913, due copie); regolamento manoscritto del macello del Comune di Seregno (1914) e copia a stampa del 1924.

Fascicolo

Classificazione: 4.5

Segnatura precedente: cart. 328

Segnatura definitiva: b. 93, fasc. 16

664. Progetto per opere di manutenzione

Estremi cronologici: 1907 - 1914

Gestione del macello pubblico. Progetto di costruzione del macello con annessi uffici ed abitazione del custode redatto dall'ing. Giuseppe Trabattoni. Progetto di costruzione di una

guidovia nel riparto bovini redatto dall'ing. De Franceschi di Milano. Relazione tecnica; computo metrico; capitolato di appalto; verbali di approvazione del progetto e di liquidazione delle spese; affidamento dei lavori alla Società anonima Sala & Galimberti; offerte delle altre ditte; planimetrie e disegni; verbale di approvazione dell'acquisto del terreno di proprietà dell'ing. Cabiati per £ 550; contabilità finale dei lavori e verbale di ultimazione.

Fascicolo

Classificazione: 4.5

Segnatura precedente: cart. 806 e 748 (appendice)

Segnatura definitiva: b. 93, fasc. 17

665. Servizio provvisorio

Estremi cronologici: 1913 - 1916

Gestione del macello pubblico. Verbale di autorizzazione della Giunta per provvedere al funzionamento provvisorio del pubblico macello e comunicazioni dalla Prefettura di Milano.

Fascicolo

Classificazione: 4.5

Segnatura precedente: cart. 328

Segnatura definitiva: b. 94, fasc. 1

666. Libretti delle visite e delle prove statiche eseguite al generatore di vapore

Estremi cronologici: 1921 - 1930

Gestione del macello pubblico. Quattro libretti delle visite e delle prove statiche eseguite al generatore di vapore da parte dell'Associazione nazionale per il controllo delle combustioni

Fascicolo

Classificazione: 4.5

Segnatura precedente: cart. 328

Segnatura definitiva: b. 94, fasc. 2

667. Appalto del servizio

Estremi cronologici: 1927 - 1930

Gestione del macello pubblico. Appalto del servizio e verbale di affidamento del servizio al signor Francesco Colli con contratto (rep. 394) e verbale di consegna per l'anno 1927; verbale di affidamento alla Società anonima gestioni tributarie di Milano dall'anno 1930 al 1932.

Fascicolo

Classificazione: 4.5

Segnatura precedente: cart. 328

Segnatura definitiva: b. 94, fasc. 3

668. Contabilità

Estremi cronologici: 1927 - 1928

Gestione del macello pubblico. Riepiloghi trimestrali del bestiame macellato; ruoli di riscossione delle tasse e dei diritti sul bestiame abbattuto per gli anni 1927 e 1928 ed elenco della macellazione dei suini abbattuti durante il 1928.

Fascicolo

Classificazione: 4.5

Segnatura precedente: cart. 328

Segnatura definitiva: b. 94, fasc. 4

669. Contabilità

Estremi cronologici: 1929- 1942

Gestione del macello pubblico. Riepiloghi trimestrali del bestiame macellato; ruoli di riscossione delle tasse e dei diritti sul bestiame abbattuto per gli anni dal 1929 al 1942.

Fascicolo

Classificazione: 4.5

Segnatura precedente: cart. 329

Segnatura definitiva: b. 95, fasc. 1

670. Opere di manutenzione

Estremi cronologici: 1930 - 1932

Gestione del macello pubblico. Progetto per opere di manutenzione alle strutture in legno, in ferro ed in muratura del macello redatto dal geometra comunale Ozia Guareschi. Computo metrico; capitolato di appalto; verbali di approvazione del progetto e di liquidazione delle spese; affidamento dei lavori alla Società anonima Sala & Galimberti; contabilità finale dei lavori e verbale di ultimazione.

Fascicolo

Classificazione: 4.5

Segnatura precedente: cart. 806

Segnatura definitiva: b. 96, fasc. 1

671. Soppressione di un posto

Estremi cronologici: 1937

Gestione del macello pubblico. Verbale di deliberazione consiliare relativo alla soppressione del posto di custode.

Fascicolo

Classificazione: 4.5

Segnatura precedente: cart. 328

Segnatura definitiva: b. 96, fasc. 2

672. Manutenzione ordinaria e straordinaria del macello comunale

Estremi cronologici: 1937 - 1940

Gestione del macello pubblico. Progetto di manutenzione ordinaria e straordinaria del macello comunale redatto dal geometra comunale Ozia Guareschi. Preventivi di spesa; comunicazioni sull'idoneità dei lavori da parte del direttore del macello Giuseppe

Viglienzoni; offerta per la fornitura di una vasca di scottatura da parte della ditta De Franceschi di Milano.

Fascicolo

Classificazione: 4.5

Segnatura precedente: cart. 781 (appendice)

Segnatura definitiva: b. 96, fasc. 3

673. Personale di custodia

Estremi cronologici: 1941 - 1942

Gestione del macello pubblico. Richiesta di informazioni sul custode e sull'affitto di alcuni locali a lui destinati all'interno dell'area.

Fascicolo

Classificazione: 4.5

Segnatura precedente: cart. 328

Segnatura definitiva: b. 96, fasc. 4

674. Lavori di pavimentazione del reparto bovini

Estremi cronologici: 1947

Gestione del macello pubblico. Progetto dei lavori urgenti di pavimentazione del reparto bovini redatto dal geometra comunale Ozia Guareschi. Verbale di approvazione e computo metrico.

Fascicolo

Classificazione: 4.5

Segnatura precedente: cart. 812 (appendice)

Segnatura definitiva: b. 96, fasc. 5

Classe 4.6 – Polizia mortuaria (e cimiteri) (1855 – 1957)

675. Polizia mortuaria (1886 - 1949)

Disposizioni

Estremi cronologici: 1928 - 1944

Polizia mortuaria. Circolari della Prefettura di Milano relative alla conservazione delle salme dei caduti in guerra.

Fascicolo

Classificazione: 4.6

Segnatura precedente: cart. 334

Segnatura definitiva: b. 96, fasc. 6

676. Corrispondenza

Estremi cronologici: 1926 - 1945

Polizia mortuaria. Comunicazioni con le amministrazioni di comuni limitrofi relative alle spese di seppellimento di persone defunte provenienti da Seregno; comunicazione della sottrazione di una salma composta presso l'ospedale Trabattoni da parte di alcuni soldati sudafricani (1945).

Fascicolo

Classificazione: 4.6

Segnatura precedente: cart. 334

Segnatura definitiva: b. 96, fasc. 7

677. Regolamento di polizia mortuaria

Estremi cronologici: 1886 - 1945

Polizia mortuaria. "Regolamento pel servizio mortuario - Comune di Seregno" (Milano, Tipografia Giovanni Volonté, 1886) e "Regolamento di polizia mortuaria" (Lodi, Tipo - litografia C. Dell'Avo, 1894). Verbale di fissazione delle tariffe del cimitero del Comune di Meda; copie manoscritte e dattiloscritte del servizio cimiteriale comunale degli anni 1908 e 1941. Opuscoli: "Regolamento di polizia mortuaria - Comune di Feltre" (Feltre, Tipografia P. Castaldi, 1912); tre copie del "Regolamento di polizia mortuaria - Comune di Seregno" (Como, Tipografia editrice Cesare Nani, 1933, 1934 e 1938). Verbali di modifica delle tariffe cimiteriali per gli anni 1944 e 1945.

Fascicolo

Classificazione: 4.6

Segnatura precedente: cart. 334

Segnatura definitiva: b. 96, fasc. 8

678. Istanze per costruzioni in zona di rispetto del cimitero

Estremi cronologici: 1893 - 1938

Polizia mortuaria. Manifesto e circolari prefettizie di divieto di costruzione di abitazione a meno di duecento metri dal cimitero comunale e verbale di contravvenzione ai signori Giovanni Dell'Orto, Antonio Besana e Eugenio. Autorizzazione al saponificio Ambrogio Silva di via Montello 5 per l'ingrandimento dell'industria all'interno della zona di rispetto del cimitero.

Fascicolo

Classificazione: 4.6

Segnatura precedente: cart. 334

Segnatura definitiva: b. 96, fasc. 9

679. Traslazione della salma del patriarca monsignor Ballerini

Estremi cronologici: 1907 - 1908

Polizia mortuaria. Domanda per la traslazione della salma del patriarca monsignor Ballerini. Sono presenti il certificato di morte e una copia della sua attività biografica; programma della giornata dedicata alla traslazione della salma nella chiesa prepositurale e verbali di esumazione, tumulazione e incassamento della salma.

Fascicolo

Classificazione: 4.6

Segnatura precedente: cart. 334

Segnatura definitiva: b. 96, fasc. 10

680. Tumulazione della salma di padre abate don Mauro Parodi nel monastero di Seregno

Estremi cronologici: 1914 - 1934

Polizia mortuaria. Richiesta dell'abate don Francesco Parodi di trasferire presso la cripta della chiesa di San Benedetto a Seregno i resti mortali dell'abate Camillo Seriole e comunicazioni della Sottoprefettura di Monza (1914). Autorizzazione prefettizia alla tumulazione della salma di padre abate don Mauro Parodi nel monastero di Seregno (1934).

Fascicolo

Classificazione: 4.6

Segnatura precedente: cart. 334

Segnatura definitiva: b. 96, fasc. 11

681. Inchieste sui cimiteri

Estremi cronologici: 1928 - 1934

Polizia mortuaria. Invio di un questionario di inchiesta igienico - sanitaria dei cimiteri da parte della Provincia di Milano; minute con dati prodotti dall'Ufficio di stato civile e trasmissione di dati richiesti dall'Ufficio tecnico.

Fascicolo

Classificazione: 4.6

Segnatura precedente: cart. 334

Segnatura definitiva: b. 96, fasc. 12

682. Servizio diretto per la fornitura di casse da morto

Estremi cronologici: 1936

Polizia mortuaria. Invio del capitolato e delle tariffe per la fornitura di cofani funebri e casse da morto per il triennio 1934 - 1937 del Comune di Legnano in seguito alla richiesta di informazione da parte del Podestà di Seregno.

Fascicolo

Classificazione: 4.6

Segnatura precedente: cart. 334

Segnatura definitiva: b. 96, fasc. 13

683. Traslazione di salme in un loculo speciale presso la chiesa del convitto Pozzi

Estremi cronologici: 1938 - 1940

Polizia mortuaria. Richiesta di traslazione della salma della defunta Cornelia Pozzi Tanzi, al momento seppellita nel cimitero di Albiate, in un loculo speciale presso la chiesa del convitto Pozzi, eretta dal marito Pasquale Pozzi e autorizzazione del Capo del Governo Benito Mussolini.

Fascicolo

Classificazione: 4.6

Segnatura precedente: cart. 334

Segnatura definitiva: b. 96, fasc. 14

684. Fornitura di cippi cimiteriali

Estremi cronologici: 1940 - 1949

Polizia mortuaria. Verbale di approvazione della fornitura di cippi cimiteriali presso la ditta fratelli Leveni per gli anni dal 1940 al 1942 con contratto (rep. 1161), presso la ditta Isidoro Consonni per gli anni dal 1942 al 1943 e presso la ditta Angelo Ardemagni per gli anni dal 1944 al 1945. Sono presenti i disegni delle lapidi commissionate.

Fascicolo

Classificazione: 4.6

Segnatura precedente: cart. 334

Segnatura definitiva: b. 96, fasc. 15

685. Lavori di ripristino di alcune tombe a seguito di nubifragio

Estremi cronologici: 1944

Polizia mortuaria. Comunicazione di provvedere ad urgenti lavori di ripristino di alcune tombe a seguito di nubifragio a carico dei parenti dei defunti di cui la tomba è rimasta danneggiata. Comunicazioni e schizzo planimetrico relativi alla formazione di campi speciali per caduti in guerra, religiosi e bambini.

Fascicolo

Classificazione: 4.6

Segnatura precedente: cart. 790 (appendice)

Segnatura definitiva: b. 96, fasc. 16

686. Pulizia e manutenzione dei cimiteri (1908 - 1942)

Corrispondenza

Estremi cronologici: 1923 - 1942

Pulizia e manutenzione dei cimiteri. Permessi di ingresso al cimitero comunale concessi dal custode Giuseppe Gabaro. Verbale di sostituzione del custode Emanuele Besana, richiamato alle armi, con il vigile sanitario provvisorio Ettore Denicolai (1942).

Fascicolo

Classificazione: 4.6

Segnatura precedente: cart. 334

Segnatura definitiva: b. 96, fasc. 17

687. Regolamento per il custode

Estremi cronologici: 1908 - 1918

Pulizia e manutenzione dei cimiteri. Capitolato del custode del cimitero (due copie manoscritte, 1908) e modificazioni con delibera di approvazione (1918).

Fascicolo

Classificazione: 4.6

Segnatura precedente: cart. 334

Segnatura definitiva: b. 96, fasc. 18

688. Trasporto e servizi funebri (1889 - 1949)

Corrispondenza

Estremi cronologici: 1907 - 1944

Trasporto e servizi funebri. Comunicazioni relative all'attività e all'appalto dei servizi delle agenzie di pompe funebri; invito all'acquisto di undici carri funebri a trazione animale da parte del Comune di Monza (1933).

Fascicolo

Classificazione: 4.6

Segnatura precedente: cart. 334

Segnatura definitiva: b. 96, fasc. 19

689. Regolamento e tariffe per il trasporto e servizi funebri

Estremi cronologici: 1889 - 1949

Trasporto e servizi funebri. Manifesto di comunicazione del regolamento per i servizi cimiteriali e di esumazione, concessione di posti e tumulazione di salme (1889 - 1949); regolamento per il servizio dei funerali nel Comune di Seregno (due copie manoscritte, 1904). Delibera di approvazione e di concessione dell'appalto all'agenzia fratelli Duroni di Seregno (1906); elenchi delle tariffe per i servizi funebri, capitolati d'oneri e verbali di approvazione; acquisto di carri funebri a trazione meccanica da parte dell'Agenzia di pompe funebri (1937), capitolati d'oneri e verbali di approvazione (1926, 1947, 1948 e 1949); tariffario in uso nel cimitero comunale di Monza (1948).

Fascicolo

Classificazione: 4.6

Segnatura precedente: cart. 334

Segnatura definitiva: b. 96, fasc. 20

690. Appalto del servizio

Estremi cronologici: 1904 - 1935

Trasporto e servizi funebri. Capitolato d'appalto del servizio dei trasporti funebri nel Comune di Seregno (1904 - 1906) e verbale di autorizzazione a condurre trattative privata con l'agenzia Duroni per la concessione del servizio; restituzione delle cauzioni all'agenzia. Appalto per i servizi cimiteriali per gli anni dal 1924 al 1933 con verbali di deliberazioni, offerte di alcune ditte e contratto di appalto (rep. 383) con l'agenzia Duroni e rinnovi con modifica delle tariffe per l'anno 1934 (contratto re. 530) e per l'anno 1935 (contratto rep. 583) con la medesima agenzia. Capitolato per il servizio di fornitura autoveicoli per i trasporti funebri del Comune di Monza (1932).

Fascicolo

Classificazione: 4.6

Segnatura precedente: cart. 334

Segnatura definitiva: b. 96, fasc. 21

691. Esumazione di salme (1915 - 1950)

Corrispondenza

Estremi cronologici: 1915 - 1941

Esumazione di salme. Autorizzazione alla traslazione del corpo del professor Giovanni Oggioni nel nuovo cimitero comunale (1915). Comunicazioni di esumazioni straordinarie di caduti originari di Seregno.

Fascicolo

Classificazione: 4.6

Segnatura precedente: cart. 334

Segnatura definitiva: b. 97, fasc. 1

692. Domande di concessione

Estremi cronologici: 1905 - 1943

Esumazione di salme. Richieste di esumazione di salme dalle fosse del cimitero comunale e nel cimitero consorziale di San Carlo per collocarli in colombari e cappelle private.

Fascicolo

Classificazione: 4.6

Segnatura precedente: cart. 334

Segnatura definitiva: b. 97, fasc. 2

693. Domande di concessione

Estremi cronologici: 1948 - 1950

Esumazione di salme. Domande di concessione di esumazione straordinaria dal 1948 al 1950 ed elenco dei contratti cimiteriali dal 1935 al 1937 con indicazione dei nominativi dei defunti, della qualità della concessione e del numero di repertorio.

Fascicolo

Classificazione: 4.6

Segnatura precedente: cart. 819 (appendice)

Segnatura definitiva: b. 97, fasc. 3

694. Cimiteri, camere mortuarie, ossari, colombari (1855 - 1941)

Corrispondenza

Estremi cronologici: 1858 - 1936

Cimiteri, camere mortuarie, ossari, colombari. Proposta di formazione di una cella mortuaria in luogo di un portichetto (1858). Trasmissione del progetto dell'arch. Oreste Scanavini di Milano di costruzione di ossari e planimetria (1909). Progetto di riparazione dei fabbricati all'ingresso del cimitero: verbali di approvazione del progetto, affidamento dei lavori alla ditta Vallanda di Milano e rendiconti delle spese (1915). Progetto di sistemazione esterna del viale del cimitero: planimetria; verbali di approvazione del progetto, affidamento dei lavori alla Società anonima Sala & Galimberti.

Fascicolo

Classificazione: 4.6

Segnatura precedente: cart. 796

Segnatura definitiva: b. 97, fasc. 4

695. Erezione di una cella mortuaria in memoria del benemerito consigliere Formenti

Estremi cronologici: 1855 - 1859

Cimiteri, camere mortuarie, ossari, colombari. Progetto di erezione di una cella mortuaria in memoria del benemerito consigliere Giovanni Battista Formenti redatto dall'ing. Emanuele Odazio. Approvazione del progetto da parte del Commissario distrettuale di Barlassina e della Deputazione provinciale di Milano; planimetrie della costruzione; capitolato di appalto; elenco dei materiali e dei prezzi; determinazione dell'annuo canone di manutenzione; perizia e descrizione dell'opera.

Fascicolo

Classificazione: 4.6

Segnatura precedente: cart. 799

Segnatura definitiva: b. 97, fasc. 5

696. Trasporto di salme fuori dal Comune di Seregno. Corrispondenza

Estremi cronologici: 1925 - 1941

Trasporto di salme fuori dal Comune. Richieste di traslazione di alcune salme deposte presso il cimitero comunale presso altri comuni.

Fascicolo

Classificazione: 4.6

Segnatura precedente: cart. 334

Segnatura definitiva: b. 97, fasc. 6

697. Trasferimento di salme. Decreti di concessione

Estremi cronologici: 1867 - 1941

Trasporto di salme fuori dal Comune. Decreti della Prefettura di Milano e di altre province di trasferimento di salme da e verso il cimitero di Seregno e autorizzazione degli uffici di stato civile dei comuni interessati ai suddetti trasporti. Manifesto di comunicazione della cessazione delle inumazioni delle salme nel vecchio cimitero (1908).

Fascicolo

Classificazione: 4.6

Segnatura precedente: cart. 334

Segnatura definitiva: b. 97, fasc. 7

698. Costruzione di una cappella nel cimitero comunale

Estremi cronologici: 1877 - 1893

Cimiteri, camere mortuarie, ossari, colombari. Costruzione di una cappella nel cimitero comunale. Delibere di approvazione del progetto; perizie; incarico all'ing. Eugenio Rivolta di redigere il progetto di ampliamento; planimetrie della costruzione; preventivi di spesa; affidamento dei lavori all'appaltatore Domenico Mina.

Fascicolo

Classificazione: 4.6

Segnatura precedente: cart. 799

Segnatura definitiva: b. 97, fasc. 8

699. Ampliamento del cimitero comunale

Estremi cronologici: 1882 - 1887

Cimiteri, camere mortuarie, ossari. Ampliamento del cimitero comunale. Verbale di approvazione del progetto di un nuovo cimitero e revoca del provvedimento; delibere di approvazione del progetto e petizione firmata da numerosi cittadini; minuta di stima relativa all'arretramento del lato sud dell'ingresso del cimitero; incarico all'ing. Eugenio Rivolta di redigere il progetto di ampliamento; planimetrie e lucidi dell'area; analisi dei prezzi; capitolato di appalto; affidamento dei lavori all'appaltatore Giuseppe Garzoni; offerte delle ditte e manifesti di bando; richieste alla Sottoprefettura di Monza di acquisto di alcuni terreni.

Fascicolo

Classificazione: 4.6

Segnatura precedente: cart. 799

Segnatura definitiva: b. 97, fasc. 9

700. Abbellimento, inquadramento, ingrandimento della cappella centrale nel cimitero comunale

Estremi cronologici: 1887 - 1904

Cimiteri, camere mortuarie, ossari, colombari. Abbellimento, inquadramento, ingrandimento della cappella centrale nel cimitero comunale. Delibere di approvazione del progetto; richieste dell'Amministrazione dell'Ospedale Trabattoni e della Congregazione di carità di utilizzo perpetuo del sotterraneo della cappella per sotterrare i loro benefattori; descrizione; perizia; incarico all'ing. Eugenio Rivolta di redigere il progetto di ampliamento; planimetrie della costruzione; capitolato di appalto; preventivi di spesa.

Fascicolo

Classificazione: 4.6

Segnatura precedente: cart. 799

Segnatura definitiva: b. 97, fasc. 10

701. Costruzione del nuovo cimitero e del viale di accesso

Estremi cronologici: 1904 - 1909

Cimiteri, camere mortuarie, ossari, colombari. Progetto di costruzione del nuovo cimitero e del viale di accesso. Progetto vincitore del concorso di progettazione dal motto "Pace eterna" redatto dagli archh. Aristide Malinverni ed Oreste Scanavini di Milano. Progetto del viale di accesso redatto dall'ing. Giuseppe Cabiati. Preventivi di spesa; offerte delle ditte; relazione tecnica e perizia descrittiva; planimetrie e disegni; verbali di approvazione dei progetti; elenchi dei documenti spediti alla Sottoprefettura di Monza ed alla Giunta provinciale amministrativa; capitolati di appalto; finanziamento. Relazione in seguito ad infiltrazione di acqua dai muri redatta dall'ing. Ignazio Regondi di Milano. Convenzione con il signor Ambrogio Brenna per la cessione di un tratto di terreno necessario per l'allargamento del viale di accesso al cimitero. Verbali di affidamento della direzione dei lavori all'ing. Giuseppe Trabattoni e di realizzazione all'appaltatore Guido Mina. Verbali di consegna dei terreni ove erigere il nuovo cimitero da parte del Consiglio degli istituti ospedalieri di Milano e atti di cessione dei terreni limitrofi di proprietà dei signori fratelli Missaglia, Carlo Vismara, eredi di Giuseppe Giussani, Carlo Savini, Marco Leveni, Luigi Crippa, Francesco Silva, Luigi Trabattoni e fratelli Trabattoni e perizia di stima (mapp. 1204, 1202, 1201, 1182, 1198, 1199, 1728, 1200, 1119, 1120). Manifesto di avviso dell'esposizione dei progetti per il nuovo cimitero. Registro di contabilità finale dei lavori con certificato di collaudo e liquidazione delle spese.

Fascicolo
Classificazione: 4.6
Segnatura precedente: cart. 800

Segnatura definitiva: b. 98, fasc. 1

702. Costruzione del cimitero

Estremi cronologici: 1905 - 1907

Cimiteri, camere mortuarie, ossari. Raccolta degli atti notarili di cessione al Comune dei terreni per la costruzione del nuovo cimitero: vendita di un terreno contrassegnato dal numero di mappale 1204 da parte dei fratelli Missaglia di Paolo per £ 5496, 84 (rep. comunale n. 313); vendita di un terreno contrassegnato dal numero di mappale 1182 da parte dei fratelli Giussani fu Felice Francesco per £ 363, 60 (rep. comunale n. 316); vendita di un terreno contrassegnato dal numero di mappale 1995 da parte dei fratelli Dell'Orto fu Francesco per £ 50, 63 (rep. comunale n. 317) (1905); vendita di un terreno contrassegnato dai numeri di mappale 1182, 1199, 1200, 1205, 1213, 1214, 1218, 1728, 1995, 1996, 1997 e 2337 da parte dei diversi proprietari (notaio Riccardo Trabattoni di Seregno, rep. 210); vendita di un terreno contrassegnato dal numero di mappale 1201 da parte del sig. Carlo Vismara per £ 6491, 75 (notaio Riccardo Trabattoni di Seregno, rep. 218); vendita di un terreno contrassegnato dal numero di mappale 1204 da parte dei fratelli Missaglia fu Paolo per £ 5846, 84 e cancellazione ipotecaria per £ 2605, 60 rilasciata dai coeredi Beretta fu Giovanni Battista (notaio Riccardo Trabattoni di Seregno, rep. 423).

Fascicolo
Classificazione: 4.6
Segnatura precedente: cart. 796

Segnatura definitiva: b. 98, fasc. 2

703. Sistemazione dell'area del vecchio cimitero

Estremi cronologici: 1908 - 1924

Cimiteri, camere mortuarie, ossari, colombari. Sistemazione dell'area del vecchio cimitero. Tavole di progetto, relazione ed elenco dei prezzi redatti dall'ing. Alfonso Nociti di Monza.

Fascicolo
Classificazione: 4.6
Segnatura precedente: cart. 796

Segnatura definitiva: b. 98, fasc. 3

704. Costruzione di un ossario nel cimitero comunale

Estremi cronologici: 1922 - 1926

Cimiteri, camere mortuarie, ossari, colombari. Progetto di costruzione di 63 ossari nel cimitero comunale redatto dall'arch. Ambrogio Silva. Preventivi di spesa; offerte delle ditte; relazione tecnica e perizia descrittiva; elenco dei prezzi; planimetria; verbali di approvazione dei progetti e di liquidazione delle spese; capitolati di appalto; contratto di affidamento dei lavori alla ditta Giovanni Buzzi (repp. 381 - 386); registro di contabilità finale dei lavori.

Fascicolo
Classificazione: 4.6
Segnatura precedente: cart. 801

Segnatura definitiva: b. 99, fasc. 1

705. Costruzione di dodici colombari nella seconda cappella nord del cimitero comunale

Estremi cronologici: 1924 - 1925

Cimiteri, camere mortuarie, ossari. Progetto di costruzione di dodici colombari nella seconda cappella nord del cimitero comunale redatto dall'ing. Alfonso Nociti di Monza. Preventivi di spesa; offerte delle ditte; verbali di approvazione del progetto e di esecuzione in economia.

Fascicolo

Classificazione: 4.6

Segnatura precedente: cart. 801

Segnatura definitiva: b. 99, fasc. 2

706. Riparazioni

Estremi cronologici: 1925 - 1930

Cimiteri, camere mortuarie, ossari, colombari. Lavori di copertura dei fabbricati del nuovo cimitero comunale con cemento plastico Arco Saelit (affidamento dei lavori alla ditta fratelli Arnoldi di Milano e rendiconti delle spese). Note spese e verbali di approvazione delle spese per piccole riparazioni presso il cimitero.

Fascicolo

Classificazione: 4.6

Segnatura precedente: cart. 796

Segnatura definitiva: b. 99, fasc. 3

707. Infiltrazioni negli avelli dell'ala sinistra del cimitero

Estremi cronologici: 1928

Cimiteri, camere mortuarie, ossari. Perizia per stabilire le cause delle infiltrazioni di acqua nell'avello n. 3 dell'ala sinistra del cimitero e reclami dei parenti del defunto occupante il suddetto spazio.

Fascicolo

Classificazione: 4.6

Segnatura precedente: cart. 796

Segnatura definitiva: b. 99, fasc. 4

708. Costruzione di un tavolo mortuario

Estremi cronologici: 1928

Cimiteri, camere mortuarie, ossari, colombari. Progetto di costruzione di un tavolo mortuario redatto dall'ing. Giuseppe Calastri e dall'arch. Ambrogio Silva. Verbale di approvazione del progetto e di liquidazione delle spese; affidamento dei lavori alla Società anonima Sala & Galimberti; planimetria del tavolo.

Fascicolo

Classificazione: 4.6

Segnatura precedente: cart. 796

Segnatura definitiva: b. 99, fasc. 5

709. Costruzione di dodici colombari nel cimitero comunale

Estremi cronologici: 1928 - 1930

Cimiteri, camere mortuarie, ossari. Progetto di costruzione di dodici colombari nel cimitero comunale redatto dal geometra comunale Ozia Guareschi. Preventivi di spesa; planimetrie; relazione tecnica; computo metrico; verbali di approvazione del progetto; affidamento dei lavori alla Società anonima Sala & Galimberti.

Fascicolo

Classificazione: 4.6

Segnatura precedente: cart. 801

Segnatura definitiva: b. 99, fasc. 6

710. Costruzione di un ossario sottostante alla cappella votiva nel cimitero comunale

Estremi cronologici: 1929 - 1930

Cimiteri, camere mortuarie, ossari, colombari. Progetto di costruzione di un ossario sottostante alla cappella votiva nel cimitero comunale redatto dall'ing. Giuseppe Calastri e dall'arch. Ambrogio Silva. Preventivi di spesa; planimetrie; relazione tecnica; computo metrico; verbali di approvazione del progetto e di liquidazione delle spese; affidamento dei lavori alla Società anonima Sala & Galimberti ed alle ditte Gaspare Cova e fratelli Frattini; contabilità finale dei lavori.

Fascicolo

Classificazione: 4.6

Segnatura precedente: cart. 801

Segnatura definitiva: b. 99, fasc. 7

711. Demolizione del vecchio cimitero

Estremi cronologici: 1929

Cimiteri, camere mortuarie, ossari, colombari. Demolizione del vecchio cimitero. Progetto di demolizione dell'edicola funeraria Formenti redatto dal geometra comunale Ozia Guareschi. Verbale di approvazione del progetto; disegni del progetto; planimetrie; computo metrico. Cessione dei materiali di recupero alla ditta Gianmaria Abbiati.

Fascicolo

Classificazione: 4.6

Segnatura precedente: cart. 757 (appendice)

Segnatura definitiva: b. 99, fasc. 8

712. Costruzione di 24 nuovi colombari nel cimitero comunale

Estremi cronologici: 1931

Cimiteri, camere mortuarie, ossari, colombari. Progetto di costruzione di 24 nuovi colombari nel cimitero comunale redatto dal geometra comunale Ozia Guareschi. Preventivi di spesa; planimetrie; relazione tecnica; computo metrico; verbali di approvazione del progetto e di liquidazione delle spese; capitolato di appalto; contratto di affidamento dei lavori alla Società anonima Sala & Galimberti (rep. 436); contabilità finale dei lavori e certificato di collaudo.

Fascicolo

Classificazione: 4.6

Segnatura precedente: cart. 801

Segnatura definitiva:

b. 99, fasc. 9

713. Costruzione di un nuovo ossario nel cimitero comunale

Estremi cronologici: 1932

Cimiteri, camere mortuarie, ossari. Progetto di costruzione di un nuovo ossario nel cimitero comunale redatto dal geometra comunale Ozia Guareschi. Preventivi di spesa; planimetrie; relazione tecnica; computo metrico; verbali di approvazione del progetto (1).

Fascicolo

Classificazione: 4.6

Segnatura precedente: cart. 801

Note:

1. Non è presente alcun atto di aggiudicazione né di revoca del progetto.

Segnatura definitiva:

b. 99, fasc. 10

714. Costruzione di nuovi colombari nel cimitero comunale

Estremi cronologici: 1934 - 1936

Cimiteri, camere mortuarie, ossari, colombari. Progetto di costruzione di nuovi colombari nel cimitero comunale redatto dal geometra comunale Ozia Guareschi. Preventivi di spesa; planimetrie; relazione tecnica; computo metrico; verbali di approvazione del progetto e di liquidazione delle spese; affidamento dei lavori alla ditta Giuseppe Garzoni e svincolo della cauzione .

Fascicolo

Classificazione: 4.6

Segnatura precedente: cart. 801

Segnatura definitiva:

b. 99, fasc. 11

715. Progetto di sistemazione generale del cimitero

Estremi cronologici: 1935 - 1949

Cimiteri, camere mortuarie, ossari, colombari. Progetto di sistemazione generale del cimitero. Verbale di affidamento dell'incarico di sistemazione all'ing. Giuseppe Calastri e all'arch. Ambrogio Silva (1935) e al geometra comunale Amedeo Sirtori (1957); planimetrie del cimitero; relazione tecnica; bando di concorso.

Fascicolo

Classificazione: 4.6

Segnatura precedente: cart. 796

Note:

Con seguiti al 1957.

Segnatura definitiva:

b. 99, fasc. 12

716. Costruzione di 81 nuovi colombari nel cimitero comunale

Estremi cronologici: 1939 - 1940

Cimiteri, camere mortuarie, ossari, colombari. Progetto di costruzione di 81 nuovi colombari nel cimitero comunale. Verbali di approvazione del progetto e di liquidazione delle spese; contratto di affidamento dei lavori alla ditta fratelli Frattini (rep. 1109); contabilità finale dei lavori; svincolo della cauzione e certificato di collaudo .

Fascicolo
Classificazione: 4.6
Segnatura precedente: cart. 801

Segnatura definitiva: b. 99, fasc. 13

717. Costruzione di nuovi ossari nel cimitero comunale

Estremi cronologici: 1940 - 1941

Cimiteri, camere mortuarie, ossari, colombari. Costruzione di nuovi ossari nel cimitero comunale redatto dall'ing. Giuseppe Trabattoni. Computi metrici; verbali di approvazione del progetto e di liquidazione delle spese; contratto di affidamento dei lavori alla ditta fratelli Leveni (rep. 1210bis) e alla ditta Pietro Malnati di Milano; contabilità finale dei lavori; svincolo della cauzione e certificato di collaudo.

Fascicolo
Classificazione: 4.6
Segnatura precedente: cart. 801

Segnatura definitiva: b. 99, fasc. 14

718. Concessioni cimiteriali (1886 - 1949)

Corrispondenza

Estremi cronologici: 1908 - 1949

Concessioni cimiteriali. Richieste di costruzione e comunicazioni di conclusione e pagamento delle spese per la costruzione di tombe e colombari all'interno del cimitero comunale; formazione di colombari provvisori; richiesta di permuta di aree cimiteriali avanzata dal signor Rinaldo Abbiati (1928).

Fascicolo
Classificazione: 4.6
Segnatura precedente: cart. 337

Segnatura definitiva: b. 100, fasc. 1

719. Domande per concessione di aree per la costruzione di tombe di famiglia

Estremi cronologici: 1886 - 1945

Concessioni cimiteriali. Domande per concessione di aree per la costruzione di tombe di famiglia all'interno del cimitero comunale (1).

Fascicolo
Classificazione: 4.6
Segnatura precedente: cart. 337

Note:

1. La documentazione riguarda principalmente le richieste presentate al momento della costruzione del nuovo cimitero comunale verso la fine del XIX secolo; dal 1940 al 1945 sono presenti le copie dei processi verbali di deliberazione.

Segnatura definitiva: b. 100, fasc. 2

720. Domande per la costruzione di ossari, loculi e colombari

Estremi cronologici: 1908 - 1943

Concessioni cimiteriali. Domande per la costruzione di ossari, loculi e colombari nel cimitero comunale con le copie del processo verbale di deliberazione (1).

Fascicolo

Classificazione: 4.6

Segnatura precedente: cart. 339

Note:

1. La raccolta presenta carattere di organicità dal 1939 al 1943.

Segnatura definitiva: b. 101, fasc. 1

721. Domande di costruzione di edicole e cappelle gentilizie

Estremi cronologici: 1909 - 1933

Concessioni cimiteriali. Domande di costruzione di edicole e cappelle gentilizie da parte delle famiglie di Carlo Viganò, di Francesco Silva (con planimetria), di Davide Longoni, dei fratelli Cantù, dei fratelli Nobili e dell'ing. Cesare Formenti, di Luigi Viganò, dei fratelli Cantù, Pietro e Lazzaro Giussani, Teresa Usuelli, Domenico Dell'Orto, Fratelli Beretta, Francesco Calastri, Luigi Mariani.

Fascicolo

Classificazione: 4.6

Segnatura precedente: cart. 337

Segnatura definitiva: b. 101, fasc. 2

722. Posti di perpetuità per i benefattori del Comune di Seregno e delle opere pie

Estremi cronologici: 1923

Concessioni cimiteriali. Verbale di concessione di posti di perpetuità all'interno della cappella comunale n. 3 per i benefattori del Comune e delle opere pie: Francesco Trabattoni, fondatore dell'ospedale; don Giuseppe Colombo, prevosto di Cabiago; Giuseppe Radice, fondatore dell'omonima opera pia e Santino De Nova, fondatore dell'asilo infantile.

Fascicolo

Classificazione: 4.6

Segnatura precedente: cart. 337

Segnatura definitiva: b. 101, fasc. 3

723. Domande per tumulazione provvisoria in cappelle e tombe

Estremi cronologici: 1924 - 1943

Concessioni cimiteriali. Domande per tumulazione provvisoria in cappelle e tombe del cimitero per poi trasportarle in altre aree del medesimo cimitero.

Fascicolo

Classificazione: 4.6

Segnatura precedente: cart. 337

Segnatura definitiva: b. 101, fasc. 4

724. Domande per seppellimento di militari caduto in campo di guerra

Estremi cronologici: 1925

Concessioni cimiteriali. Domande per seppellimento di militari caduto in campo di guerra da parte dei familiari dei soldati Ambrogio Cesana, Eugenio Vismara, Edoardo Donghi e Francesco Dugnani.

Fascicolo

Classificazione: 4.6

Segnatura precedente: cart. 337

Segnatura definitiva: b. 101, fasc. 5

725. Domande per la costruzione di ossari, loculi e colombari

Estremi cronologici: 1943 - 1945

Concessioni cimiteriali. Domande per la costruzione di ossari, loculi e colombari nel cimitero comunale con le copie del processo verbale di deliberazione.

Fascicolo

Classificazione: 4.6

Segnatura precedente: cart. 340

Segnatura definitiva: b. 102, fasc. 1

726. Elenchi delle tombe, monumenti e cappelle da costruire

Estremi cronologici: 1949

Concessioni cimiteriali: elenchi delle tombe a cielo aperto, monumenti e cappelle gentilizie da costruire e dei posti disponibili nel cimitero.

Fascicolo

Classificazione: 4.6

Segnatura precedente: cart. 836 (appendice)

Segnatura definitiva: b. 102, fasc. 2

727. Cimitero consorziale di San Carlo (1934-1944)

Lavori di costruzione

Estremi cronologici: 1934 - 1938

Cimitero consorziale di San Carlo. Progetto di costruzione del cimitero redatto dall'ing. Giuseppe Trabattoni. Preventivi di spesa; capitolato di appalto; relazione tecnica; verbali di approvazione del progetto da parte delle amministrazioni comunali di Desio e Seregno e da parte della Prefettura di Milano. Articolo del "Cittadino della domenica" del 4 marzo 1934 di annuncio di stesura del progetto. Planimetria e prospetto; liquidazione delle spese per la costruzione del cimitero da parte dello stesso progettista e per la costruzione di una strada di accesso al cimitero da parte della Società anonima Sala & Galimberti. Verbale dei collaudi provvisori e definitivi dei lavori, relazione suppletiva.

Fascicolo

Classificazione: 4.6

Note:

Materiale non presente nel precedente inventario.

Segnatura definitiva: b. 102, fasc. 3

728. Regolamento e nomina del segretario

Estremi cronologici: 1936 - 1944

Cimitero consorziale di San Carlo. Regolamento di polizia mortuaria (sette copie dattiloscritte, 1936); regolamento organico per il personale del cimitero di San Carlo, consorziato fra i comuni di Desio e Seregno con verbali di approvazione dell'assemblea consorziale (1941); verbali di approvazione dei conti consuntivi (1938 - 1944).

Fascicolo

Classificazione: 4.6

Note:

Materiale non presente nel precedente inventario.

Segnatura definitiva: b. 102, fasc. 4

Categoria 5 – Finanze (1727 – 1956)

Classe 5.1 – Proprietà comunali (1727 – 1952)

729. Inventari patrimoniali (1861 - 1941)

Corrispondenza

Estremi cronologici: 1861 - 1863

Inventari patrimoniali. Copie dei processi verbali di consegna degli atti di pubblica amministrazione al responsabile per la redazione degli inventari comunali Angelo Abbiati.

Fascicolo

Classificazione: 5.1

Segnatura precedente: cart. 350

Segnatura definitiva: b. 103, fasc. 1

730. Inventari generali e sue variazioni

Estremi cronologici: 1872 - 1938

Inventari patrimoniali. Inventari generali e variazioni dei beni posseduti dal Comune di Seregno negli anni 1872, 1882, 1904, 1926 e 1938; inventario dei beni posseduti dalla Scuola elementare L. Cadorna nel 1928 e 1938; inventari dei mobili esistenti nelle scuole comunali e nel cimitero comunale nel 1932; inventario del pubblico macello e della Scuola elementare di Ceredo del 1938.

Fascicolo

Classificazione: 5.1

Segnatura precedente: cart. 350

Segnatura definitiva: b. 103, fasc. 2

731. Inventario del magazzino

Estremi cronologici: 1939

Inventari patrimoniali. Inventario del magazzino comunale.

Fascicolo

Classificazione: 5.1

Segnatura precedente: cart. 8

Segnatura definitiva: b. 103, fasc. 3

732. Inventario del magazzino

Estremi cronologici: 1939 - 1941

Inventari patrimoniali. Inventario del materiale esistente nel magazzino comunale annesso alle scuole Cadorna.

Fascicolo

Classificazione: 5.1

Segnatura precedente: cart. 350

Segnatura definitiva: b. 103, fasc. 4

733. Usi civici

Estremi cronologici: 1942

Comunicazione del Commissario per la liquidazione degli usi civici nella Lombardia e Basso Veneto dell'assenza di terreni e consuetudini di usi promiscui all'interno del territorio comunale.

Fascicolo

Classificazione: 5.1

Segnatura precedente: cart. 353

Segnatura definitiva: b. 103, fasc. 5

734. Convenzioni per precari (1892 - 1948)

Corrispondenza

Estremi cronologici: 1905 - 1946

Convenzioni per precari. Minuta di convenzione tra il Comune e il cav. Giulio Silva per la cessione di un'area a sud di via Paradiso per complessive £ 85 in cambio del regolare deflusso delle acque pluviali (rep. 310) (1905); convenzione tra il Comune ed il Ministero delle comunicazioni e le Ferrovie dello Stato per regolare i rapporti inerenti alla viabilità in relazione alla sistemazione della stazione ferroviaria in vista della elettrificazione della linea Milano - Chiasso (1938); schema di convenzione tra il Comune e la Società anonima tramvia briantea relativamente ai lavori di fognatura nelle vie Vittorio Emanuele e Stefano da Seregno; richieste di informazioni relative alla stipula di convenzioni per la costruzione di un sottopasso ferroviario in via Milano e per la concessione precaria per la posa di un cavo di alta tensione lungo la via Comina.

Fascicolo

Classificazione: 5.1

Segnatura precedente: cart. 353

Segnatura definitiva: b. 104, fasc. 1

735. Convenzione con il sig. Giuseppe Bestetti per il passaggio di un lavatoio

Estremi cronologici: 1892 - 1898

Convenzioni per precari. Atto notarile di vendita di un appezzamento di terreno al mapp. 270a fatto dalla signora Costanza Bossi ved. Formenti ai signori Bestetti e Perego (notaio Rinaldo Dell'Oro di Milano, rep. 9006/8646, 1892); verbale di approvazione della convenzione provvisoria con il sig. Giuseppe Bestetti per il passaggio di un lavatoio a nord del territorio comunale (1897).

Fascicolo

Classificazione: 5.1

Segnatura precedente: cart. 353

Segnatura definitiva: b. 104, fasc. 2

736. Convenzioni con la ditta Ozono

Estremi cronologici: 1921 - 1923

Convenzioni per precari. Convenzione con la Società italiana per il legno Ozono per la posa di un binario attraversante via Comina per operare un collegamento con la stazione ferroviaria (rep. 380) e planimetria dell'area interessata.

Fascicolo

Classificazione: 5.1

Segnatura precedente: cart. 353

Segnatura definitiva: b. 104, fasc. 3

737. Convenzioni con Giuseppe Ottolina per la rettifica della strada per Carate (via Messina)

Estremi cronologici: 1927

Convenzioni per precari. Convenzione con Giuseppe Ottolina per la rettifica della strada per Carate (via Messina) in modo che l'imbocco venga a trovarsi di fronte alla strada per Desio (via Reggio).

Fascicolo

Classificazione: 5.1

Segnatura precedente: cart. 353

Segnatura definitiva: b. 104, fasc. 4

738. Convenzioni con gli eredi Rivolta circa la rettifica della strada congiungente via Cairoli e la via Santa Valeria

Estremi cronologici: 1933

Convenzioni per precari. Convenzione con gli eredi Rivolta circa la rettifica della strada congiungente via Cairoli e la via Santa Valeria, denominata via Baracca, modificando l'andamento tortuoso.

Fascicolo

Classificazione: 5.1

Segnatura precedente: cart. 353

Segnatura definitiva: b. 104, fasc. 5

739. Convenzioni con le ditte fratelli Mariani e Rinaldo Abbiati per la cessione di un terreno

Estremi cronologici: 1948

Convenzioni per precari. Convenzione con le ditte fratelli Mariani e Rinaldo Abbiati per la cessione di un terreno per il prolungamento della via Piave. Verbale di delibera, convenzione (rep. 2301) e copie del contratto di cessione del suolo stradale (rep. 2340).

Fascicolo

Classificazione: 5.1

Segnatura precedente: cart. 353

Segnatura definitiva: b. 104, fasc. 6

740. Movimento del patrimonio (1727 - 1949)

Pratica generale

Estremi cronologici: 1861 - 1949

Movimento del patrimonio. Trasmissione alla Giunta municipale dei ricorsi di alcuni cittadini avverso il pagamento della tassa sulla rendita dei propri terreni ed abitazioni. Verbale di proposta della vendita di una cartella del Debito pubblico per pagare le spese per la costruzione del nuovo palazzo municipale (1862). Investimenti di fondi esuberanti ai bisogni di cassa (1930); manifesto di avviso dell'estrazione di alcune cartelle di rendita (1947) ed elenco degli inquilini degli stabili comunali entrati negli anni 1940 e 1941.

Fascicolo

Classificazione: 5.1

Segnatura precedente: cart. 353

Segnatura definitiva: b. 104, fasc. 7

741. Corrispondenza

Estremi cronologici: 1884 - 1940

Movimento del patrimonio. Comunicazioni relative al possesso di armi di proprietà comunale depositate nei magazzini del Comando locale di artiglieria a Milano (1884); memoriale di cessione gratuita al Comune di un terreno in fregio alla via Circonvallazione con richiesta di un compenso di £ 50 per trasporto di terra (1886); corrisponsione di un compenso di £ 290 al signor Agostino Pallavicini in seguito alla cessione di una casa con terreno in via Lazzaretto (relazione tecnico - economica con planimetrie e ricevuta del compenso) (1904). Certificazioni catastali redatte dall'Agenzia delle imposte di Monza e decreto prefettizio di acquisto dal signor Vittorio Garzoni di due cave di ghiaia utilizzabili per la raccolta dell'acqua piovana collocate ai mappali 1257 e 1860 in fregio alla strada provinciale per Bergamo (1905). Perizia di stima per il progetto di sventramento della seconda tratta di via Umberto I e planimetria (1906); trattative per la cessione di un terreno detto "Del Pozzo" per l'ampliamento delle vie Garibaldi e Vallassina con schizzo planimetrico (1907). Certificazioni catastali redatte dall'Agenzia delle imposte di Monza. Perizia di stima e planimetria per l'acquisto di un terreno di proprietà di Giuseppe Ronzoni al mappale 2421 tra la via Carlini e la strada comunale per Meda (1907). Domanda del sig. Giovanni Bandini per l'acquisto di un terreno comunale adiacente al palazzo scolastico per la costruzione di un cinematografo (1921). Ricevute di cessione di un terreno in via Cavour e di acquisto della proprietà ex Beneficio dell'Oratorio di San Bernardo in Cassina Savina; incarichi di perizie di stima delle proprietà situate tra le vie Magenta e Milano (1938). Atto di compravendita di una porzione di fabbricato in via Paradiso 12 al mappale 418 per £ 14.000 (Studio notarile Tagliabue & Trabattoni, rep. 8653/6317) (1939). Verbali di cessione di piante e incarico di sostituzione affidato alla ditta fratelli Sgaravotti (1940).

Fascicolo

Classificazione: 5.1

Segnatura precedente: cart. 354

Segnatura definitiva: b. 104, fasc. 8

742. Vendita dei fondi dei fratelli Carcano davanti alla Chiesa parrocchiale

Estremi cronologici: 1727 - 1835

Movimento del patrimonio. Instrumento di vendita fatta dal signor Carlo Ambrogio Resnighi al marchese Paolo Gerolamo Castelli di un terreno ad uso orto di 5 tavole sito nella piazza di mezzo del Comune di Seregno (notaio Onofrio Cotta di Milano; 9 dicembre 1727). Richiesta di cessione del terreno di fronte alla nuova Chiesa (1781). Atto di vendita dei fondi dei fratelli Carcano davanti alla Chiesa parrocchiale (mapp. 539 e 540) per £ 900; approvazione da parte del Commissario distrettuale di Barlassina (1833); ricevute dei pagamento e rendiconti delle spese di pagamento delle spese notarili.

Fascicolo

Classificazione: 5.1

Segnatura precedente: cart. 843

Segnatura definitiva: b. 104, fasc. 9

743. Affrancazione della decima dovuta all'I.R. Fisco sui fondi aratori

Estremi cronologici: 1809 - 1849

Movimento del patrimonio. Manifesti di avviso d'asta per la vendita delle proprietà demaniali e dell'affitto delle decime, comunicazioni relative al pagamento delle decime arretrate e citazioni dei cittadini morosi (1809); causa per l'affrancazione della decime dovute all'I.R. Fisco sui fondi aratori e mai versate dall'Amministrazione comunale e da cittadini di Seregno (richiesta di dati censuari e citazioni a testimoniare).

Fascicolo

Classificazione: 5.1

Segnatura precedente: cart. 353

Segnatura definitiva: b. 104, fasc. 10

744. Disposizione legatoria del fu Alessandro Trabattoni che lascia al Comune di Seregno uno stabile denominato "La vigna" alle condizioni di renderlo di pubblico passaggio

Estremi cronologici: 1811 - 1857

Movimento del patrimonio. Atto notarile di testamento di Giovanni Battista Trabattoni (notaio Antonio Maderna di Milano, rep. 355/1835) (1811); relazioni degli incontri con gli eredi di Alessandro Trabattoni per la cessione di alcuni suoi beni; disposizione legatoria che lascia al Comune uno stabile denominato "La vigna" alle condizioni di renderlo di pubblico passaggio e richiesta di accettazione dell'offerta alla Delegazione provinciale di Milano; capitolato, perizia di stima e specifiche delle competenze per l'affitto dell'appezzamento di terra di ragione dell'Opera pia Trabattoni; costruzione di due locali per complessive £ 9.9962, 92.

Fascicolo

Classificazione: 5.1

Segnatura precedente: cart. 354

Segnatura definitiva: b. 105, fasc. 1

745. Questione del Tombone

Estremi cronologici: 1850 - 1857

Movimento del patrimonio. Richiesta di chiarimenti dell'I. R. Delegazione provinciale in merito ai diritti di proprietà e di esercizio del locale detto "Tombone" annesso all'Oratorio di San Rocco.

Fascicolo

Classificazione: 5.1
Segnatura precedente: cart. 785

Segnatura definitiva: b. 105, fasc. 2

746. Occupazione del tombone di San Rocco

Estremi cronologici: 1855 - 1858

Movimento del patrimonio. Occupazione del tombone di San Rocco. Relazione sull'utilizzo dell'area prossima alla chiesa di San Rocco e vertenza sull'appartenenza del terreno, un tempo di proprietà della Confraternita dei disciplini, soppressa nel 1781; richiesta di allestire un ospedale per colerosi presso l'Oratorio di San Rocco da parte del Commissario distrettuale di Barlassina; ordinanza della Delegazione provinciale di Milano a consegnare la suddetta area alla Fabbriceria di San Rocco ed invito affinché non venga demolito l'ospedale per colerosi momentaneamente costruito dall'Amministrazione comunale.

Fascicolo

Classificazione: 5.1
Segnatura precedente: cart. 785

Segnatura definitiva: b. 105, fasc. 3

747. Acquisto di un sedime di casa colonica sul piazzale degli Olivi

Estremi cronologici: 1863

Movimento del patrimonio. Verbale di approvazione dell'acquisto di un sedime di casa colonica sul piazzale degli Olivi dal signor Paolo Caponago e dai fratelli Trabattoni e decreto di approvazione reale.

Fascicolo

Classificazione: 5.1
Segnatura precedente: cart. 354

Segnatura definitiva: b. 105, fasc. 4

748. Acquisto di un sedime di casa di proprietà dell'Ospedale maggiore

Estremi cronologici: 1864 - 1865

Movimento del patrimonio. Verbale di approvazione dell'acquisto di un sedime di casa rustica sita ad oriente del palazzo comunale di proprietà dell'Ospedale maggiore; scrittura privata di cessione da parte dell'Amministrazione ospedaliera; descrizione dello stabile e schizzi planimetrici.

Fascicolo

Classificazione: 5.1
Segnatura precedente: cart. 354

Segnatura definitiva: b. 105, fasc. 5

749. Vendita del terreno comunale detto "Il cavo"

Estremi cronologici: 1873 - 1898

Movimento del patrimonio. Manifesto di avviso dell'asta e verbale di approvazione della vendita del terreno comunale detto "Il cavo", in località detta "Il bivio" di fronte alla strada provinciale Vallassina (mapp. 865) all'ing. Giovanni Battista Cabiati, con dichiarazione di acquisto per £ 4216.

Fascicolo
Classificazione: 5.1
Segnatura precedente: cart. 355

Segnatura definitiva: b. 105, fasc. 6

750. Allargamento della via Traversagna ora Carlini

Estremi cronologici: 1873 - 1899

Movimento del patrimonio. Verbale di approvazione del terreno per raccogliere le acque alluvionali proveniente dalla strada provinciale Vallassina; atti notarile di vendita di stabili dai fratelli Trabattoni siti al mappale 191 per £ 4.550, uno stabile dal signor Gaetano Longoni al mappale 199 per £ 1.300 e uno stabile dai fratelli Bracciani al mappale 179 per £ 6.200 (notaio Giuseppe Gabaglio di Seregno, repp. 8066, 8060 e 8042); decreto reale e verbale consigliare di approvazione dell'acquisto di un terreno dai fratelli per l'allargamento della via Traversagna ora Carlini (1882); atti notarili di vendita di stabili dai fratelli De Nova siti al mappale 945 per £ 2.276, 52 ed uno stabile dal signor Giovanni Battista Salvioni al mappale 946 per £ 882, 75 ed uno stabile dal signor Vitale Giussani al mappale 1721 per £ 1.105, 30 (notaio Giuseppe Gabaglio di Seregno, repp. 9821, 9822 e 9823) (1885); verbale di approvazione della convenzione per l'acquisto di un terreno di proprietà di Carlo Giuseppe Braggi per l'allargamento della suddetta via, progetto e planimetrie dell'area (1887 - 1889); certificazioni catastali per l'espropriazione dei terreni per la costruzione della ferrovia Novara - Seregno (1899).

Fascicolo
Classificazione: 5.1
Segnatura precedente: cart. 355

Segnatura definitiva: b. 105, fasc. 7

751. Acquisto di terreni per la costruzione di una vasca

Estremi cronologici: 1880 - 1881

Movimento del patrimonio. Verballi di proposta di acquisto di terreni di proprietà di Carlo Trabattoni lungo la strada comunale per Monza per la costruzione di una vasca e di approvazione del progetto; capitolato di appalto; contabilità finale dei lavori; planimetrie e sezioni; decreto reale di approvazione dell'acquisto.

Fascicolo
Classificazione: 5.1
Segnatura precedente: cart. 354

Segnatura definitiva: b. 105, fasc. 8

752. Allargamento della via Vittorio Emanuele

Estremi cronologici: 1885 - 1888

Movimento del patrimonio. Certificati catastali delle proprietà in via Vittorio Emanuele; planimetrie del nuovo costruzione che il signor Carlo Bizzozero intende costruire (1885); atto di vendita dello stabile di proprietà Bizzozero al Comune per l'allargamento della via (notaio Giuseppe Gabaglio di Seregno, rep. 10692) (1888).

Fascicolo
Classificazione: 5.1
Segnatura precedente: cart. 355

Segnatura definitiva: b. 105, fasc. 9

753. Allargamento della via Lazzaretto

Estremi cronologici: 1887 - 1892

Movimento del patrimonio. Atto notarile di acquisto dal signor Carlo Abbiati da parte del parroco don Giuseppe Villa di un appezzamento di terreno al mappale 1284 per £ 2.625 per costruirvi il nuovo asilo festivo per le fanciulle (notaio Carlo Calastri di Seregno, rep. 307) e planimetria (1887); certificato catastale ; decreto reale di approvazione dell'acquisto di parte del detto terreno da parte del Comune per l'allargamento della via Lazzaretto (1892).

Fascicolo

Classificazione: 5.1

Segnatura precedente: cart. 355

Segnatura definitiva: b. 105, fasc. 10

754. Allargamento del tratto di strada di via Cassina Savina

Estremi cronologici: 1887 - 1899

Movimento del patrimonio. Certificati catastali delle proprietà di Francesco Longoni lungo il tratto di strada di via Cassina Savina e istanza dello stesso per ottenere un compenso in seguito alla costruzione di un caseggiato in arretramento rispetto ad uno precedente in fregio alla strada e planimetria del progetto; approvazione della Deputazione provinciale di Milano.

Fascicolo

Classificazione: 5.1

Segnatura precedente: cart. 355

Segnatura definitiva: b. 105, fasc. 11

755. Sistemazione delle strade nel quartiere Vignone

Estremi cronologici: 1888 - 1896

Movimento del patrimonio. Certificato catastali delle proprietà dell'Ospedale maggiore di Milano nel quartiere Vignone; verbale di approvazione dell'acquisto del terreno e del progetto per il prolungamento in detto terreno del vicolo San Paolo; denunce di contratti verbali con il signor Antonio Borgonovo per l'affitto di un terreno denominato "Vignone"; perizia di stima e planimetria del progetto di permuta con il signor Antonio Borgonovo di terreni tra la detta via e via Garibaldi; verbale di approvazione della convenzione per l'acquisto di alcuni terreni nel quartiere Vignone dai proprietari della zona.

Fascicolo

Classificazione: 5.1

Segnatura precedente: cart. 355

Segnatura definitiva: b. 106, fasc. 1

756. Allargamento della strada di circonvallazione

Estremi cronologici: 1892

Movimento del patrimonio. Verbali di proposta di approvazione del progetto di cessione di un terreno presentato dal signor Luigi Formenti per l'allargamento della strada di circonvallazione ora via Cristoforo Colombo.

Fascicolo
Classificazione: 5.1
Segnatura precedente: cart. 355

Segnatura definitiva: b. 106, fasc. 2

757. Permuta di terreni per la costruzione di una lavanderia pubblica

Estremi cronologici: 1897 - 1898

Movimento del patrimonio. Permuta di terreni lungo la strada provinciale Vallassina per la costruzione di una lavanderia pubblica tra l'Amministrazione comunale ed i fratelli Formenti; perizia di stima e planimetria di progetto; decreto di approvazione della permuta da parte del Prefetto di Milano e contratto (rep. 179).

Fascicolo
Classificazione: 5.1
Segnatura precedente: cart. 355

Segnatura definitiva: b. 106, fasc. 3

758. Acquisto di un terreno per adibirlo a strada che scorre dalla via Garibaldi a via Carlini

Estremi cronologici: 1897 - 1898

Movimento del patrimonio. Certificati catastali dei terreni tra le vie Garibaldi e Carlini già Traversagna; proposta di cessione di un terreno dei fratelli del reverendo Luigi Vismara per adibirlo a strada.

Fascicolo
Classificazione: 5.1
Segnatura precedente: cart. 355

Segnatura definitiva: b. 106, fasc. 4

759. Acquisto di un'area di terreno per l'allargamento del piazzale del pubblico lavatoio

Estremi cronologici: 1898

Movimento del patrimonio. Verbale di approvazione dell'acquisto di un'area di terreno dal signor Giuseppe Bestetti per l'allargamento del piazzale del pubblico lavatoio per complessive £ 540, 64 e certificati catastali dell'area.

Fascicolo
Classificazione: 5.1
Segnatura precedente: cart. 355

Segnatura definitiva: b. 106, fasc. 5

760. Acquisto di un'area per l'allargamento della strada vicinale Lazzaretto

Estremi cronologici: 1904 - 1905

Movimento del patrimonio. Verbale di approvazione della convenzione di acquisto di un'area dai signori Francesco Parodi dei Padri olivetani e Giovanni Camisasca tra le vie Stefano da Seregno e la vicinale Lazzaretto per l'allargamento della strada vicinale Lazzaretto, preliminari di contratto e planimetrie della strada.

Fascicolo

Classificazione: 5.1
Segnatura precedente: cart. 356

Segnatura definitiva: b. 106, fasc. 6

761. Cessione di un'area al signor Giulio Silva

Estremi cronologici: 1904 - 1905

Movimento del patrimonio. Verbale di approvazione della cessione di un'area al signor Giulio Silva in via Paradiso 4 per costruirvi un nuovo fabbricato e planimetria della casa.

Fascicolo

Classificazione: 5.1
Segnatura precedente: cart. 356

Segnatura definitiva: b. 106, fasc. 7

762. Acquisto di terreni per l'allargamento di via Santa Valeria

Estremi cronologici: 1906 - 1908

Movimento del patrimonio. Verbale di approvazione dell'acquisto di terreni dal signor Giuseppe Ronzoni per l'allargamento di via Santa Valeria per complessive £ 1.200; perizia di stima e planimetria dell'area.

Fascicolo

Classificazione: 5.1
Segnatura precedente: cart. 356

Segnatura definitiva: b. 106, fasc. 8

763. Acquisto e cessione di un fabbricato dal signor Giulio Silva e vendita di un'area in via Stefano da Seregno al signor Palma Trabattoni

Estremi cronologici: 1919 - 1925

Movimento del patrimonio. Certificazione dell'acquisto da parte del Comune di una casa in via Paradiso 5 dal signor Giulio Silva per la sistemazione successiva della strada, verbale di approvazione dell'acquisto per £ 12.000 e certificati catastali della proprietà; atto notarile di vendita di un'area in via Stefano da Seregno al signor Palma Trabattoni per £ 6.000 (notaio Riccardo Trabattoni di Seregno, rep. 4832) (1920) e planimetria dell'area.

Fascicolo

Classificazione: 5.1
Segnatura precedente: cart. 356

Segnatura definitiva: b. 106, fasc. 9

764. Acquisto dello stabile del signor Vincenzo Vismara per la costruzione di una cabina di trasformazione dell'energia elettrica

Estremi cronologici: 1926 - 1927

Movimento del patrimonio. Verbale di approvazione dell'acquisto dello stabile in via Martino Bassi 1 (mapp. 298) dal signor Vincenzo Vismara per £ 45.000 e progetto di costruzione di una cabina di trasformazione dell'energia elettrica dell'ing. Alfonso Nociti di Monza su incarico dell'Azienda municipale di Seregno per l'acqua potabile.

Fascicolo

Classificazione: 5.1
Segnatura precedente: cart. 356

Segnatura definitiva: b. 106, fasc. 10

765. Acquisto di aree necessarie alla costruzione del primo tratto della circonvallazione

Estremi cronologici: 1927 - 1933

Movimento del patrimonio. Verbali di approvazione dell'acquisto di aree per la costruzione del primo tratto della nuova strada di circonvallazione tra le vie Correnti e San Rocco; atti relativi alla causa civile contro i fratello Dell'Orto, debitori verso il Comune di £ 1.500 e incarico della difesa all'avv. Carlo Tolla; planimetrie del progetto dell'ing. Trabattoni.

Fascicolo

Classificazione: 5.1
Segnatura precedente: cart. 356

Segnatura definitiva: b. 106, fasc. 11

766. Acquisto di un reliquato per la sistemazione del piazzale esterno del cimitero

Estremi cronologici: 1928

Movimento del patrimonio. Verbale di approvazione di acquisto di un reliquato di terreno dalle sorelle Novara per £ 1.200 per la sistemazione del piazzale esterno del cimitero e lettere di accettazione della vendita da parte delle proprietarie.

Fascicolo

Classificazione: 5.1
Segnatura precedente: cart. 356

Segnatura definitiva: b. 106, fasc. 12

767. Acquisto di terreni e di un fabbricato per l'Azienda municipale dell'acqua potabile

Estremi cronologici: 1930 - 1935

Movimento del patrimonio. Verbale di approvazione dell'acquisto di terreni e di un fabbricato lungo la strada vicinale per Mariano per la costruzione di un serbatoio a favore dell'Azienda municipale dell'acqua potabile per £ 21.000; planimetria delle aree di proprietà del Comune, di Edoardo De Ponti e Natale Riva e perizia estimativa del geometra Giuseppe Trabattoni (1930); verbale di approvazione dell'acquisto di un terreno dal signor Costante Mariani ad oriente della strada provinciale Vallassina per £ 37.259 per ampliare gli impianti idrici dell'azienda municipale (1931) e verbale di approvazione dell'acquisto di un terreno dai fratelli Silva per £ 7.000 con perizia si stima redatta dal geom. Ozia Guareschi e planimetria dell'area. (1935).

Fascicolo

Classificazione: 5.1
Segnatura precedente: cart. 356

Segnatura definitiva: b. 106, fasc. 13

768. Realizzo del credito del Comune di Seregno

Estremi cronologici: 1933 - 1940

Movimento del patrimonio. Realizzo del credito del Comune, mediante l'ottenimento dal Ministero dell'educazione nazionale della regificazione della Scuole di avviamento professionale Mercalli e il passaggio della contabilità scolastica.

Fascicolo

Classificazione: 5.1

Segnatura precedente: cart. 353

Segnatura definitiva: b. 106, fasc. 14

769. Alienazione di un fabbricato comunale in via Paradiso

Estremi cronologici: 1933

Movimento del patrimonio. Copie della delibera di approvazione dell'alienazione di un fabbricato comunale in via Paradiso su una base di £ 24.500; planimetria dell'area e atto di cessione al signor Giuseppe Trabattoni detto Umberto per £ 20.000 della suddetta proprietà, un tempo del signor Luigi Colli (mapp. 438, 440, 529 e 437).

Fascicolo

Classificazione: 5.1

Segnatura precedente: cart. 356

Segnatura definitiva: b. 106, fasc. 15

770. Acquisto dell'immobile della Cooperativa di consumo per sistemazione delle adiacenze del palazzo comunale

Estremi cronologici: 1933 - 1934

Movimento del patrimonio. Acquisto dell'immobile della Cooperativa di consumo per sistemazione delle adiacenze del palazzo comunale. Relazione peritale con planimetrie dell'ing. Giuseppe Trabattoni di Milano; convenzione tra il Comune, la fabbricera della Chiesa parrocchiale e la Cooperativa di consumo per la parziale espropriazione del giardino in via XXIV maggio (mapp. 445). Verbale di approvazione dell'acquisto per £ 1.500 e dei lavori ed affidamento alla ditta Giuseppe Garzoni.

Fascicolo

Classificazione: 5.1

Segnatura precedente: cart. 356

Segnatura definitiva: b. 106, fasc. 16

771. Espropri di terreni in via Littoria

Estremi cronologici: 1937 - 1938

Movimento del patrimonio. Espropri di terreni in via Littoria per la creazione di un nuovo piazzale al bivio Carate - Giussano (planimetria; comunicazioni relative al pagamento delle tasse di concessione governative).

Fascicolo

Classificazione: 5.1

Segnatura precedente: cart. 356

Segnatura definitiva: b. 106, fasc. 17

772. Acquisto di un reliquato di terreno dal signor Giuseppe Trabattoni

Estremi cronologici: 1938

Movimento del patrimonio. Perizia di stima del tecnico comunale Ozia Guareschi relativa all'acquisto di un reliquato di terreno in piazza D'Annunzio di proprietà del signor Giuseppe Trabattoni per la sistemazione della via Littoria e lucido dell'area; verbale di approvazione dell'acquisto per £10.000.

Fascicolo

Classificazione: 5.1

Segnatura precedente: cart. 356

Segnatura definitiva: b. 106, fasc. 18

773. Acquisti di terreni per il risanamento del quartiere retrostante al Municipio

Estremi cronologici: 1938

Movimento del patrimonio. Acquisti di terreni di proprietà degli eredi Candiani Silva per il risanamento del quartiere retrostante al Municipio e la costruzione di una piazza tra il palazzo comunale e via Littoria (mapp. 392) per un totale di £ 56.000.

Fascicolo

Classificazione: 5.1

Segnatura precedente: cart. 356

Segnatura definitiva: b. 106, fasc. 19

774. Allargamento della via Dante e indennizzo al signor Antonio Silva

Estremi cronologici: 1938 - 1939

Movimento del patrimonio. Relazione di stima del tecnico comunale Ozia Guareschi in merito all'allargamento della via Dante; calcolo dell'indennizzo al signor Antonio Silva nella cifra di £ 8.000 e planimetria; pagamento della tassa di occupazione di suolo pubblico per l'apposizione di un ponteggio da parte dello stesso signor Silva.

Fascicolo

Classificazione: 5.1

Segnatura precedente: cart. 356

Segnatura definitiva: b. 106, fasc. 20

775. Concessione di un terreno da parte del signor Enrico Mariani per la costruzione di una nuova strada

Estremi cronologici: 1941

Movimento del patrimonio. Verbale di approvazione della cessione di un terreno di proprietà del signor Enrico Mariani per la costruzione di una nuova strada di comunicazione tra la via Comina e la nuova strada di circonvallazione sud (mapp. 1369a).

Fascicolo

Classificazione: 5.1

Segnatura precedente: cart. 356

Segnatura definitiva: b. 107, fasc. 1

776. Vendita di un appezzamento di terreno alla Società di costruzioni Sala & Galimberti

Estremi cronologici: 1942

Movimento del patrimonio. Verbale di approvazione della vendita di un appezzamento di terreno alla Società di costruzioni Sala & Galimberti sulla strada comunale Seregno - Lissone (mapp. 1257) per complessive £ 13.860.

Fascicolo

Classificazione: 5.1

Segnatura precedente: cart. 356

Segnatura definitiva: b. 107, fasc. 2

777. Vendita di un cancello fuori uso

Estremi cronologici: 1943

Movimento del patrimonio. Comunicazione della ditta Sala & Galimberti dell'acquisto di un cancello fuori uso posto all'interno del Municipio per £ 1.300.

Fascicolo

Classificazione: 5.1

Segnatura precedente: cart. 356

Segnatura definitiva: b. 107, fasc. 3

778. Concessione di un terreno per costruzione alla ditta Società anonima Aromateria italiana Radaelli

Estremi cronologici: 1944

Movimento del patrimonio. Richiesta di un terreno per costruzione da parte della ditta Società anonima Aromateria italiana Radaelli di Santa Margherita Ligure; offerta di un'area situato tra la strada comunale Seregno - Lissone, le proprietà di Antonio Tagliabue e di Mirro Camisasca e con la ferrovia Seregno - Bergamo e lettera di rifiuto del terreno.

Fascicolo

Classificazione: 5.1

Segnatura precedente: cart. 356

Segnatura definitiva: b. 107, fasc. 4

779. Vendita di uno stabile di proprietà comunale in via Rossini

Estremi cronologici: 1944 - 1946

Movimento del patrimonio. Vendita all'asta di uno stabile di proprietà comunale in via Rossini 1 (ex lavatoio). Offerte dei candidati; bando e avviso d'asta; verbale di approvazione della base d'asta al prezzo di £ 275.000; planimetria lucida; verbale di approvazione della cessione al signor Luigi Ronzoni per £ 400.000.

Fascicolo

Classificazione: 5.1

Segnatura precedente: cart. 801 (appendice)

Segnatura definitiva: b. 107, fasc. 5

780. Vendita di legname di spoglio dei ricoveri antiaerei delle scuole

Estremi cronologici: 1945

Movimento del patrimonio. Perizia di stima e verbale di approvazione della vendita di legname di spoglio provenienti dalla demolizione dei ricoveri antiaerei nelle scuole elementari su una base d'asta di £ 170.000.

Fascicolo

Classificazione: 5.1

Segnatura precedente: cart. 356

Segnatura definitiva: b. 107, fasc. 6

781. Cessione di una striscia di terreno in corso Matteotti angolo via Petrarca al signor Giuseppe Novara

Estremi cronologici: 1946 - 1949

Movimento del patrimonio. Verbale di approvazione della cessione di una striscia di terreno in corso Matteotti angolo via Petrarca al signor Giuseppe Novara per £ 40.000; planimetria e contratto di vendita (rep. 2248).

Fascicolo

Classificazione: 5.1

Segnatura precedente: cart. 356

Segnatura definitiva: b. 107, fasc. 7

782. Acquisto di un compressore per lavori stradali

Estremi cronologici: 1948

Verbale di approvazione dell'acquisto di un compressore per lavori stradali presso la ditta Alfredo Colombino di Novara per una spesa di £ 5.200.000.

Fascicolo

Classificazione: 5.1

Segnatura precedente: cart. 735

Segnatura definitiva: b. 107, fasc. 8

783. Acquisto di un alloggio a favore del segretario comunale Giuseppe Civetta

Estremi cronologici: 1949

Acquisto di un alloggio a favore del segretario comunale Giuseppe Civetta. Verbale di approvazione dell'acquisto e perizia di stima dell'appartamento n. 11 del fabbricato ECIS in via Piave 29 con planimetria.

Fascicolo

Classificazione: 5.1

Segnatura precedente: cart. 833 (appendice)

Segnatura definitiva: b. 107, fasc. 9

784. Affitti e concessioni di uso di beni rustici e urbani (1884 - 1952)

Disposizioni

Estremi cronologici: 1927 - 1935

Affitti e concessioni di uso di beni rustici e urbani. Circolari relative al calcolo del prezzo degli affitti delle proprietà comunali e manifesto dell'Unione fascista degli industriali della Provincia di Milano di avviso della registrazione e denuncia dei contratti di locazione.

Fascicolo

Classificazione: 5.1

Segnatura precedente: cart. 358

Segnatura definitiva: b. 107, fasc. 10

785. Corrispondenza

Estremi cronologici: 1928 - 1944

Affitti e concessioni di uso di beni rustici e urbani. Verbale di deliberazione per la riscossione dell'affitto della casa di via Paradiso ceduta dai signori Luigi Colli e Romeo Trabattoni (1929); elenco degli inquilini degli stabili comunali di piazza Impero; richiesta del mandato di pagamento per il pagamento dell'affitto di due locali adibiti ad uso scuola presso Cascina Donnetta (1930); verbale di concessione di uno stabile comunale all'Azienda municipalizzata acqua potabile gas elettricità (1942); trasferimento della sede dell'Associazione mutilati in un locale presso il Comando Opera nazionale Balilla (1944).

Fascicolo

Classificazione: 5.1

Segnatura precedente: cart. 358

Segnatura definitiva: b. 107, fasc. 11

786. Affitto di locali ad uso scuole

Estremi cronologici: 1884 - 1934

Affitti e concessioni di uso di beni rustici e urbani. Affitto per un anno di due locali di proprietà del signor Giuseppe Dell'Orto ad uso scuole elementari (1884); approvazione della convenzione per l'affitto di quattro locali di proprietà del signor Carlo Nobili in via Carlini 1 ad uso scuole comunali femminili (1887); rinuncia ad occupare lo stabile di via San Martino 11 detto "Il Cano" da parte del signor Giuseppe Cantù perché possa essere utilizzato ad uso scolastico (1897); affitto di sei locali di proprietà di Casa Croci in via Carlini 7 ad uso scuole comunali femminili (rep. 393) (1927) e di cinque aule dell'Istituto canossiane (rep. 497) (1932 - 1933).

Fascicolo

Classificazione: 5.1

Segnatura precedente: cart. 358

Segnatura definitiva: b. 107, fasc. 12

787. Affitto di locali comunali alla Cassa di risparmio

Estremi cronologici: 1894 - 1914

Affitti e concessioni di uso di beni rustici e urbani. Contratto di affitto di alcuni locali alla Cassa di risparmio delle provincie lombarde (CARIPLLO) in piazza del Municipio 1 per £ 200 annue (1894); denunce di contratto verbale; contratti di rinnovo dell'affitto con modifica di alcuni locali dell'adiacente Scuola di disegno per un canone annuo di £ 350 (1905); verbali di approvazione dell'affitto di alcuni locali del cessato Piccolo credito bustese in piazza del Municipio al signor Ferdinando Ghezzi Per £ 800 annue (1913).

Fascicolo

Classificazione: 5.1
Segnatura precedente: cart. 358

Segnatura definitiva: b. 107, fasc. 13

788. Assunzione di affitto per varie associazioni

Estremi cronologici: 1929 - 1940

Affitti e concessioni di uso di beni rustici e urbani. Verbali di approvazione dell'assunzione in affitto di un locale di proprietà di Enrico Croci in largo San Vittore 3 da adibirsi a sede del comitato dell'Opera nazionale Balilla (1930) e di cinque locali della casa del signor Ambrogio Santambrogio in via Ballerini 1 per la medesima associazione (poi Gioventù italiana del littorio) al canone annuo prima di £ 1.900, poi di £ 3.000 (1931 - 1938). Affitto di un locale comunale a fianco del palazzo comunale alla Sezione mutilati ed invalidi di guerra di Seregno (1933); di un locale in via Vittorio Emanuele 8 all'Associazione nazionale combattenti (1934). Comunicazioni di sgomberi di alcuni locali comunali occupati dalla Confederazione fascista dei lavoratori dell'industria (1940).

Fascicolo

Classificazione: 5.1
Segnatura precedente: cart. 358

Segnatura definitiva: b. 107, fasc. 14

789. Concessione alla Congregazione di carità di un locale comunale

Estremi cronologici: 1933

Affitti e concessioni di uso di beni rustici e urbani. Verbale di concessione gratuita alla Congregazione di carità di un locale comunale un tempo occupato dall'Associazione mutilati ed invalidi di guerra.

Fascicolo

Classificazione: 5.1
Segnatura precedente: cart. 358

Segnatura definitiva: b. 107, fasc. 15

790. Affitto di locali per gli uffici di conciliazione e all'Opera nazionale Maternità ed infanzia (ONMI)

Estremi cronologici: 1934 - 1943

Affitti e concessioni di uso di beni rustici e urbani. Verbali di approvazione e di rinnovo dell'affitto di locali di proprietà di Davide Dell'Orto in via Umberto I, n. 12 per gli uffici di conciliazione e all'Opera nazionale Maternità ed infanzia (ONMI) per il canone annuo di £ 2.000 e concessione alla signora Ida Agnesina in Denicolai di un locale nel medesimo stabile per depositarvi alcuni mobili per £ 360 (1943).

Fascicolo

Classificazione: 5.1
Segnatura precedente: cart. 358

Segnatura definitiva: b. 107, fasc. 16

791. Concorso per la spesa dell'affitto della caserma dei Reali Carabinieri

Estremi cronologici: 1936

Affitti e concessioni di uso di beni rustici e urbani. Richiesta del Podestà di concorrere alle spese per l'affitto della caserma dei Reali Carabinieri e mancata approvazione della Giunta provinciale amministrativa di Milano.

Fascicolo

Classificazione: 5.1

Segnatura precedente: cart. 358

Segnatura definitiva: b. 107, fasc. 17

792. Assunzione in affitto dello stadio Ferruccio da parte della Società anonima Immobiliare

Estremi cronologici: 1936 - 1938

Affitti e concessioni di uso di beni rustici e urbani. Verbale di approvazione dell'assunzione in affitto dello stadio Ferruccio recentemente costruito dalla omonima Società anonima immobiliare per un canone annuo di £ 2.000 e minuta della scrittura privata di concessione per due anni e richieste di utilizzo dello stadio da parte della Gioventù italiana del littorio (GIL) e dal Partito nazionale fascista (PNF).

Fascicolo

Classificazione: 5.1

Segnatura precedente: cart. 358

Segnatura definitiva: b. 107, fasc. 18

793. Affitto del fabbricato già addetto a lavatoio pubblico

Estremi cronologici: 1936 - 1940

Affitti e concessioni di uso di beni rustici e urbani. Verbali di approvazione e di rinnovo dell'affitto al Consorzio produttori latte del fabbricato già addetto a lavatoio pubblico in via Rossini per un canone annuo di £ 1.200 per tre anni; comunicazioni di subaffitto; liquidazione di danni e relazione di stima dell'immobile e contratto (rep. 1160).

Fascicolo

Classificazione: 5.1

Segnatura precedente: cart. 358

Segnatura definitiva: b. 107, fasc. 19

794. Affitto di locali presso l'Associazione dei combattenti

Estremi cronologici: 1938 - 1944

Affitti e concessioni di uso di beni rustici e urbani. Verbali di approvazione e di rinnovo dell'affitto di locali ad uso ufficio del censimento presso l'Associazione dei combattenti per £ 2.500 annue.

Fascicolo

Classificazione: 5.1

Segnatura precedente: cart. 358

Segnatura definitiva: b. 107, fasc. 20

795. Convenzione con il Fascio di combattimento per affitto di un locale ad uso ambulatorio

Estremi cronologici: 1939

Affitti e concessioni di uso di beni rustici e urbani. Convenzione con il Fascio di combattimento per l'affitto di un locale di proprietà della Gioventù italiana del littorio in via Stefano da Seregno 13 ad uso ambulatorio comunale.

Fascicolo

Classificazione: 5.1

Segnatura precedente: cart. 358

Segnatura definitiva: b. 107, fasc. 21

796. Affitto da parte del Comune di Seregno di locali ai dipendenti comunali

Estremi cronologici: 1939

Affitti e concessioni di uso di beni rustici e urbani. Verbale di delibera di affitto da parte del Comune di quattro locali presso lo stadio comunale Ferruccio al vigile urbano Antonio Raggi al canone mensile di £ 100.

Fascicolo

Classificazione: 5.1

Segnatura precedente: cart. 358

Segnatura definitiva: b. 107, fasc. 22

797. Affitto di locali ad uso magazzino di vendita di generi di monopolio

Estremi cronologici: 1939 - 1940

Affitti e concessioni di uso di beni rustici e urbani. Verbale di approvazione dell'affitto di cinque locali di proprietà di Umberto Trabattoni in via Umberto I n. 12 ad uso magazzino di vendita di generi di monopolio per un canone annuo di £ 5.000.

Fascicolo

Classificazione: 5.1

Segnatura precedente: cart. 358

Segnatura definitiva: b. 107, fasc. 23

798. Delibere di approvazione

Estremi cronologici: 1940 - 1945

Affitti e concessioni di uso di beni rustici e urbani. Delibere di approvazione e denunce di contratti verbali di affitto di camere nelle case comunali di via Fiori 4 al signor Cosimo Guarini, di via Paradiso 8 alla signora Rosalia Mariani, di locali annessi al pubblico macello ai signori Pierino Corti, direttore dell'ufficio imposte di consumo, e Oronzo De Risi e dell'ex lavatoio pubblico in via Rossini 1 al signor Giuseppe D'Agata; elenco degli inquilini dello stabile comunale di piazza Impero; comunicazioni con la Società anonima gestioni tributarie per l'affitto di un locale presso il pubblico macello al signor Arturo Cantù.

Fascicolo

Classificazione: 5.1

Segnatura precedente: cart. 358

Segnatura definitiva: b. 107, fasc. 24

799. Affitto di locali ad uso magazzino di vendita di generi di monopolio

Estremi cronologici: 1940 - 1949

Affitti e concessioni di uso di beni rustici e urbani. Verbale di approvazione dell'affitto di cinque locali di proprietà di Davide Dell'Orto in via Umberto I n. 12 ad uso magazzino di vendita di generi di monopolio per un canone annuo di £ 5.000 per il 1940 e di £ 23.500 per il 1948 ; elenco degli esercenti che utilizzano il magazzino ed elenco degli utenti morosi al pagamento dell'affitto; impegni di spesa per alcuni lavori di manutenzione dei suddetti locali (1951).

Fascicolo

Classificazione: 5.1

Segnatura precedente: cart. 819 (appendice)

Note:

Con seguiti al 1957.

Segnatura definitiva: b. 107, fasc. 25

800. Affitto di locali presso la sede della sezione Combattenti

Estremi cronologici: 1945 - 1949

Affitti e concessioni di uso di beni rustici e urbani. Verbali di approvazione dell'affitto di alcuni locali della sede della Sezione Combattenti di Seregno da adibire a sede dell'Ufficio collocamento e altri uffici comunali.

Fascicolo

Classificazione: 5.1

Segnatura precedente: cart. 819 (appendice)

Note

Con seguiti al 1958.

Segnatura definitiva: b. 107, fasc. 26

801. Assicurazione degli immobili contro gli incendi (1913 - 1935)

Corrispondenza

Estremi cronologici: 1913 - 1935

Assicurazione degli immobili contro gli incendi. Invio dell'offerta per la stipula di un'assicurazione da parte della Società cattolica di assicurazione e della Società reale mutua di assicurazioni (RAS) e da parte delle Assicurazioni generali per le scuole comunali di via Montello e la caserma dei civici pompieri.

Fascicolo

Classificazione: 5.1

Segnatura precedente: cart. 358

Segnatura definitiva: b. 107, fasc. 27

802. Polizze di assicurazione

Estremi cronologici: 1913 - 1934

Assicurazione degli immobili contro gli incendi. Polizze di assicurazione per le proprietà comunali (polizza n. 138178/786 della Società cattolica di assicurazione, polizza n. 7687 della Riunione adriatica di sicurtà (RAS), polizza dell'Assicuratrice italiana (1913), polizza della Compagnia anonima d'assicurazione Toro (1915), polizza n. 144851/970 della Società cattolica di assicurazione, polizza n. 8705 della Riunione adriatica di sicurtà (RAS) (1914), polizza n. 12239 della Riunione adriatica di sicurtà (RAS) (1918), polizza n. 1737 della

Società cattolica di assicurazione, polizza n. 16677 della Riunione adriatica di sicurtà (RAS) (1921).

Fascicolo

Classificazione: 5.1

Segnatura precedente: cart. 358

Segnatura definitiva: b. 107, fasc. 28

803. Atti notarili

Estremi cronologici: 1830 - 1916

Atti notarili. Raccolta degli atti notarili stipulati dall'Amministrazione comunale dal repertorio comunale n. 1 al n. 64 relativi alla compravendita e l'usufrutto di terreni e di stabili.

Fascicolo

Classificazione: 5.1

Segnatura precedente: cart. 749 (appendice)

Segnatura definitiva: b. 108, fasc. 1

804. Atti notarili

Estremi cronologici: 1920 - 1950

Atti notarili. Raccolta degli atti notarili stipulati dall'Amministrazione comunale dal repertorio comunale n. 65 al n. 114 relativi alla compravendita e l'usufrutto di terreni e di stabili.

Fascicolo

Classificazione: 5.1

Segnatura precedente: cart. 867 (appendice)

Segnatura definitiva: b. 109, fasc. 1

805. Atti notarili

Estremi cronologici: 1867 - 1934

Atti notarili. Raccolta degli atti notarili stipulati dall'Amministrazione comunale dal repertorio comunale n. 1 al n. 488 relativi all'aggiudicazione di servizi, appalti di sistemazione, manutenzione e costruzione di edifici sul territorio comunale. (1)

Fascicolo

Classificazione: 5.1

Segnatura precedente: cart. 768 (appendice)

Note:

1. Sono presenti due repertori dei contratti registrati presso l'Amministrazione comunale dal 1884 al 1899.

Segnatura definitiva: b. 110, fasc. 1

806. Atti notarili

Estremi cronologici: 1934 - 1937

Atti notarili. Raccolta degli atti notarili stipulati dall'Amministrazione comunale dal repertorio comunale n. 497 al n. 871 relativi all'aggiudicazione di servizi, appalti di sistemazione, manutenzione e costruzione di edifici sul territorio comunale.

Fascicolo

Classificazione: 5.1

Segnatura precedente: cart. 770 (appendice)

Segnatura definitiva: b. 111, fasc. 1

807. Atti notarili

Estremi cronologici: 1938 - 1940

Atti notarili. Raccolta degli atti notarili stipulati dall'Amministrazione comunale dal repertorio comunale n. 872 al n. 1248 relativi all'aggiudicazione di servizi, appalti di sistemazione, manutenzione e costruzione di edifici sul territorio comunale.

Fascicolo

Classificazione: 5.1

Segnatura precedente: cart. 780 (appendice)

Segnatura definitiva: b. 112, fasc. 1

808. Atti notarili

Estremi cronologici: 1941 - 1946

Atti notarili. Raccolta degli atti notarili stipulati dall'Amministrazione comunale dal repertorio comunale n. 1249 al n. 2218 relativi all'aggiudicazione di servizi, appalti di sistemazione, manutenzione e costruzione di edifici sul territorio comunale.

Fascicolo

Classificazione: 5.1

Segnatura precedente: cart. 800 (appendice)

Segnatura definitiva: b. 113, fasc. 1

809. Atti notarili

Estremi cronologici: 1947 - 1949

Atti notarili. Raccolta degli atti notarili stipulati dall'Amministrazione comunale dal repertorio comunale n. 2219 al n. 2395 relativi all'aggiudicazione di servizi, appalti di sistemazione, manutenzione e costruzione di edifici sul territorio comunale.

Fascicolo

Classificazione: 5.1

Segnatura precedente: cart. 835 (appendice)

Segnatura definitiva: b. 114, fasc. 1

Classe 5.2 – Bilanci, conti (1840 – 1949)

810. Contabilità comunale (1860 - 1948)

Disposizioni

Estremi cronologici: 1936 - 1941

Contabilità comunale. Circolari della Prefettura di Milano di richiesta di economie per le spese degli enti locali e di accertamento sul funzionamento del sistema di stesura dei conti.

Fascicolo

Classificazione: 5.2

Segnatura precedente: cart. 361

Segnatura definitiva: b. 115, fasc. 1

811. Dati statistici sulla situazione debitoria del Comune di Seregno

Estremi cronologici: 1860 - 1942

Contabilità comunale. Dati statistici sulla situazione debitoria del Comune (prospetto dello stato finanziario del Comune desunti dai bilanci 1860 e 1862 con quadro del tributo regio e della sovrimposta comunale; bilancio comunale di previsione per l'anno 1912; relazione del Podestà Luigi Silva sulle condizioni finanziarie del Comune nel 1937 e trasmissioni dei prospetti delle entrate e delle uscite per gli anni 1941 e 1942.

Fascicolo

Classificazione: 5.2

Segnatura precedente: cart. 361

Segnatura definitiva: b. 115, fasc. 2

812. Concessione di contributi

Estremi cronologici: 1927 - 1939

Contabilità comunale. Verbale di concessione di un contributo di £ 1.259, 84 alla Federazione provinciale milanese degli enti autarchici (1927); richiesta dell'Intendenza di finanza di un contributo a favore degli ispettorati provinciali per l'agricoltura e verbale di concessione di un contributo di £ 10 a beneficio della Scuola italiana Cani guida per i ciechi di Firenze (1938); verbale di liquidazione al Comando locale della Milizia volontaria per la sicurezza nazionale (MVSN) della somma di £ 1.500 per lo sgombero di locali già goduti nella sede municipale (1939).

Fascicolo

Classificazione: 5.2

Segnatura precedente: cart. 361

Segnatura definitiva: b. 115, fasc. 3

813. Solleciti

Estremi cronologici: 1929 - 1948

Contabilità comunale. Richieste della Prefettura di Milano della trasmissione dei mandati e delle spese liquidati dall'Amministrazione comunale per interventi edilizi, pagamento dei dipendenti comunali e solleciti di riscossione dovute all'Amministrazione comunale e per mancate riscossioni di pagamento di somme dovute a professionisti, enti e aziende fornitori del Comune.

Fascicolo

Classificazione: 5.2

Segnatura precedente: cart. 361

Segnatura definitiva: b. 115, fasc. 4

814. Deposito di somme eccedenti

Estremi cronologici: 1939

Contabilità comunale. Verbale di approvazione del deposito di somme eccedenti presso la filiale di Seregno della Banca popolare di Milano.

Fascicolo

Classificazione: 5.2

Segnatura precedente: cart. 361

Segnatura definitiva: b. 115, fasc. 5

815. Formazione e approvazione del bilancio comunale (1924 - 1949)

Disposizioni

Estremi cronologici: 1925 - 1949

Formazione e approvazione del bilancio comunale. Circolari della Prefettura di Milano relative alla redazione dei bilanci di previsione per gli anni 1925 e 1929 e quattro copie della relazione sul progetto di bilancio per l'esercizio finanziario per l'anno 1949.

Fascicolo

Classificazione: 5.2

Segnatura precedente: cart. 361

Segnatura definitiva: b. 115, fasc. 6

816. Corrispondenza

Estremi cronologici: 1924 - 1949

Formazione e approvazione del bilancio comunale. Trasmissione della situazione finanziaria comunale al Ministro delle finanze (1924); comunicazioni con la Prefettura di Milano per la stesura e l'invio del bilancio di previsione; delibere e ordinanze di assestamenti di bilancio, storno di fondi e prelievi dal fondo di riserva.

Fascicolo

Classificazione: 5.2

Segnatura precedente: cart. 361

Segnatura definitiva: b. 115, fasc. 7

817. Variazioni di bilanci

Estremi cronologici: 1930 - 1945

Formazione e approvazione del bilancio comunale. Verbali di approvazione di revisione dei residui attivi e passivi per il bilancio 1930 e di variazioni del bilancio comunale dal 1943 al 1945.

Fascicolo

Classificazione: 5.2

Segnatura precedente: cart. 361

Segnatura definitiva: b. 115, fasc. 8

818. Verifiche di cassa e chiusura dell'esercizio finanziario

Estremi cronologici: 1933 - 1938

Verifiche di cassa e chiusura dell'esercizio finanziario. Trasmissioni dei verbali di verifica alla Prefettura di Milano con eventuali richieste di verifiche straordinarie.

Fascicolo

Classificazione: 5.2

Segnatura precedente: cart. 361

Segnatura definitiva: b. 115, fasc. 9

819. Conti consuntivi (1911 - 1946)

Disposizioni

Estremi cronologici: 1911 - 1938

Conti consuntivi. Circolari della Prefettura di Milano relative alla stesura dei conti consuntivi.

Fascicolo

Classificazione: 5.2

Segnatura precedente: cart. 361

Segnatura definitiva: b. 115, fasc. 10

820. Corrispondenza

Estremi cronologici: 1927 - 1946

Conti consuntivi. Trasmissioni alla Prefettura di Milano ed alla tesoreria comunale delle copie di approvazione dei conti consuntivi.

Fascicolo

Classificazione: 5.2

Segnatura precedente: cart. 361

Segnatura definitiva: b. 115, fasc. 11

821. Revisori dei conti (1864 - 1949)

Corrispondenza

Estremi cronologici: 1932 - 1949

Revisori dei conti. Comunicazioni di nomina dei signori Angelo Mazza, Bernardino Bellù, Carlo Formenti e Ambrogio Silva di Seregno (1932) ed inviti ad iniziare la revisione dei conti consuntivi degli anni 1941 e 1948 spediti ai revisori in carica.

Fascicolo

Classificazione: 5.2

Segnatura precedente: cart. 361

Segnatura definitiva: b. 115, fasc. 12

822. Nomine dei revisori dei conti

Estremi cronologici: 1864 - 1944

Revisori dei conti. Lettere e delibere di nomina dei revisori dei conti comunali: Giovanni Colli e Giuseppe Longoni per il 1863; Giuseppe Cattaneo, Carlo Mauri, Ovidio Oldani e Cazzaniga Emilio per il 1921; Riccardo Turati, Carlo Cantù e Francesco Picchiottini per il 1926; Angelo Gagliardi, Francesco Brambilla e Davide Santambrogio per il 1932; Alessandro Silva, Guido Cogliati e Carlo Formenti per il 1935; Giovanni Archinti, Enrico Giussani e Luciano Rossi per il 1937; Enrico Giussani, Costante Mariani e Carlo Martinoli per il 1940; Ettore Dell'Orto, Enrico Giussani e Davide Santambrogio per il 1942.

Fascicolo

Classificazione: 5.2

Segnatura precedente: cart. 361

Segnatura definitiva: b. 115, fasc. 13

Classe 5.3 – Imposte, tasse (1849 – 1950)

823. Uffici distrettuali delle imposte dirette (1927 - 1949)

Disposizioni

Estremi cronologici: 1927 - 1945

Uffici distrettuali delle imposte dirette. Circolari della Prefettura di Milano e dell'Intendenza di finanza contenenti disposizioni per la riscossione delle imposte dirette.

Fascicolo

Classificazione: 5.3

Segnatura precedente: cart. 363

Segnatura definitiva: b. 115, fasc. 14

824. Corrispondenza

Estremi cronologici: 1929 - 1949

Uffici distrettuali delle imposte dirette. Invio, da parte dell'ufficio distrettuale delle imposte dirette di Carate Brianza, delle istanze di impiego e di verifica di pagamento delle imposte; richieste di esenzione del pagamento delle tasse; elenco dei titoli fruttiferi emessi dal Comune di Seregno per assunzione di prestiti al 1936; richieste di certificati e verifiche catastali; trasmissione dei rendiconti dei compensi al messo comunale per la notifica di avvisi dell'ufficio distrettuale.

Fascicolo

Classificazione: 5.3

Segnatura precedente: cart. 363

Segnatura definitiva: b. 115, fasc. 15

825. Copia degli elenchi dei ricorsi e delle denunce

Estremi cronologici: 1935 - 1936

Uffici distrettuali delle imposte dirette. Copie degli elenchi dei ricorsi e delle denunce di dichiarazione dei redditi inviate all'Ufficio distrettuale delle imposte dirette di Carate Brianza.

Fascicolo
Classificazione: 5.3
Segnatura precedente: cart. 363

Segnatura definitiva: b. 115, fasc. 16

826. Proposte di provvedimenti circa la sistemazione di uffici finanziari

Estremi cronologici: 1937

Uffici distrettuali delle imposte dirette. Proposte di provvedimenti circa la sistemazione di uffici finanziari elaborate dal Commissario prefettizio Pirinoli.

Fascicolo
Classificazione: 5.3
Segnatura precedente: cart. 363

Segnatura definitiva: b. 115, fasc. 17

827. Commissione mandamentale delle imposte dirette (1914 - 1946)

Corrispondenza

Estremi cronologici: 1927 - 1946

Commissione mandamentale delle imposte dirette. Circolari della Prefettura di Milano e dell'Intendenza di finanza per la formazione e rinnovo delle commissioni; inviti del Comune di Desio al podestà Luigi Silva a partecipare alle sedute in quanto membro.

Fascicolo
Classificazione: 5.3
Segnatura precedente: cart. 363

Segnatura definitiva: b. 115, fasc. 18

828. Nomina dei rappresentanti comunali

Estremi cronologici: 1914 - 1937

Commissione mandamentale delle imposte dirette. Verbali di nomina dei nove rappresentanti comunali per la commissione (1914, 1921, 1927, 1929, 1931 e 1933) e avvisi di convocazione per le sedute del 1937.

Fascicolo
Classificazione: 5.3
Segnatura precedente: cart. 363

Segnatura definitiva: b. 115, fasc. 19

829. Elenchi dei componenti

Estremi cronologici: 1927 - 1935

Commissione mandamentale delle imposte dirette. Trasmissione degli elenchi dei componenti la suddetta commissione da parte del Prefetto e elenco di tutti i componenti delle Commissioni mandamentali della Provincia di Milano redatto dall'Intendenza di finanza.

Fascicolo
Classificazione: 5.3
Segnatura precedente: cart. 363

Segnatura definitiva: b. 115, fasc. 20

830. Consiglio tributario

Estremi cronologici: 1946 - 1947

Commissione mandamentale delle imposte dirette. Circolare prefettizia di costituzione dei consigli tributari. Proposte per la nomina dei componenti da parte del Sindaco di Seregno, partiti politici e associazioni di categoria; norme per il loro funzionamento redatte dal Ministero delle finanze; verbale di nomina della Giunta municipale.

Fascicolo

Classificazione: 5.3

Segnatura precedente: cart. 363

Segnatura definitiva: b. 115, fasc. 21

831. Intendenza di finanza (1932 - 1949)

Disposizioni

Estremi cronologici: 1936 - 1949

Intendenza di finanza. Circolari di determinazione dei prezzi e delle tasse di concessione governative.

Fascicolo

Classificazione: 5.3

Segnatura precedente: cart. 363

Segnatura definitiva: b. 115, fasc. 22

832. Corrispondenza

Estremi cronologici: 1932 - 1939

Intendenza di finanza. Invio di richieste relative al deposito di buoni del tesoro, alla loro restituzione e al mancato pagamento di alcune tasse da parte di cittadini di Seregno.

Fascicolo

Classificazione: 5.3

Segnatura precedente: cart. 363

Segnatura definitiva: b. 115, fasc. 23

833. Ufficio del registro (1921-1964) Istituzione

Estremi cronologici: 1921 - 1936

Ufficio del registro. Comunicazioni dell'Intendenza di finanza dell'istituzione di un'agenzia delle imposte a Desio (1921) e promemoria sull'importanza economica del Comune di Seregno (1935).

Fascicolo

Classificazione: 5.3

Segnatura precedente: cart. 363

Segnatura definitiva: b. 115, fasc. 24

834. Notifiche

Estremi cronologici: 1927 - 1948

Ufficio del registro. Notifiche di avvisi di accertamento e di rinvio di notizie sul valore di alcune proprietà all'Amministrazione del demanio e delle tasse e comunicazione di versamento delle imposte presso l'ufficio del registro di Desio.

Fascicolo

Classificazione: 5.3

Segnatura precedente: cart. 363

Segnatura definitiva: b. 115, fasc. 25

835. Imposta di registro e straordinaria immobiliare

Estremi cronologici: 1932 - 1940

Ufficio del registro. Circolari del Ministero delle finanze relative all'istituzione dell'imposta di registro e straordinaria immobiliare.

Fascicolo

Classificazione: 5.3

Segnatura precedente: cart. 363

Segnatura definitiva: b. 115, fasc. 26

836. Imposta sul patrimonio (1940 - 1948)

Disposizioni

Estremi cronologici: 1940 - 1948

Imposta sul patrimonio. Sono presenti l'opuscolo "Istituzione di una imposta ordinaria sul patrimonio" (Milano, L. di G. Pirola, 1940) e circolari relative all'istituzione di un'imposta straordinaria proporzionale sul patrimonio (1947 - 1948).

Fascicolo

Classificazione: 5.3

Segnatura precedente: cart. 363

Segnatura definitiva: b. 115, fasc. 27

837. Corrispondenza

Estremi cronologici: 1940 - 1947

Imposta sul patrimonio. Comunicazioni con l'Ufficio distrettuale delle imposte dirette e del catasto di Desio; elenco delle norme per la dichiarazione ai fini dell'imposta ordinaria.

Fascicolo

Classificazione: 5.3

Segnatura precedente: cart. 363

Segnatura definitiva: b. 115, fasc. 28

838. Imposta complementare

Estremi cronologici: 1925 - 1949

Imposta complementare. Verbale di applicazione dell'imposta complementare per l'anno 1925 al massimo del 20%; richieste di informazioni relative al gettito della suddetta imposta da parte degli uffici finanziari statali.

Fascicolo
Classificazione: 5.3
Segnatura precedente: cart. 363

Segnatura definitiva: b. 115, fasc. 29

839. Imposta di ricchezza mobile (1923 - 1950)

Corrispondenza

Estremi cronologici: 1923 - 1944

Imposta di ricchezza mobile. Trasmissione al Prefetto delle delibere di proroga del versamento della suddetta imposta; richiesta di esenzione dall'imposta da parte del falegname Giuseppe Schiatti; elenco dei dipendenti comunali per l'anno 1932; avvisi di accertamento a carico dei signor Giuseppe Longoni; avvisi di riparto dell'imposte da parte del Comune di Seregno per il 1942 e 1943.

Fascicolo
Classificazione: 5.3
Segnatura precedente: cart. 363

Segnatura definitiva: b. 116, fasc. 1

840. Ditta Leone Brenna

Estremi cronologici: 1923 - 1932

Imposta di ricchezza mobile. Prospetti dell'imposta trattenuta sullo stipendio degli operai avventizi della ditta Leone Brenna dal 1923 al 1927 ed elenchi delle ritenute fatte agli operai per i lavori di scasso del vecchio cimitero nel 1932.

Fascicolo
Classificazione: 5.3
Segnatura precedente: cart. 363

Segnatura definitiva: b. 116, fasc. 2

841. Denunce

Estremi cronologici: 1933 - 1950

Imposta di ricchezza mobile. Prospetti delle denunce dei redditi soggetti a ricchezza mobili da parte dei dipendenti comunali inviati all'Ufficio distrettuale delle imposte dirette di Desio.

Fascicolo
Classificazione: 5.3
Segnatura precedente: cart. 1780 (appendice 2)

Segnatura definitiva: b. 116, fasc. 3

842. Rimborso della sovrimposta al Comune di Giussano

Estremi cronologici: 1934 - 1936

Imposta di ricchezza mobile. Verbale di approvazione del rimborso della sovrimposta al Comune di Giussano per un totale di £ 1.055, 60 come riparto della tassa di esercizio della ditta Carlo Redaelli, operante su entrambi i comuni.

Fascicolo

Classificazione: 5.3

Segnatura precedente: cart. 363

Segnatura definitiva: b. 116, fasc. 4

843. Imposta sulle industrie, arti e commercio (1924 - 1943)

Disposizioni

Estremi cronologici: 1924

Imposta sulle industrie, arti e commercio. Avviso di istituzione da parte della Deputazione provinciale di Milano.

Fascicolo

Classificazione: 5.3

Segnatura precedente: cart. 365

Segnatura definitiva: b. 116, fasc. 5

844. Corrispondenza

Estremi cronologici: 1927 - 1943

Imposta sulle industrie, arti e commercio. Richiesta di informazioni da parte del Comune di Parre (BG) in merito al pagamento dell'imposta di ricchezza mobile della ditta fratelli Pozzi di Pasquale; verbale di approvazione di un rimborso per i contribuenti che avessero cessato l'attività commerciale nel 1933 per via di un errore materiale; comunicazioni relative al pagamento della suddetta imposta comunale durante il periodo bellico.

Fascicolo

Classificazione: 5.3

Segnatura precedente: cart. 365

Segnatura definitiva: b. 116, fasc. 6

845. Ripartizione

Estremi cronologici: 1930 - 1943

Imposta sulle industrie, arti e commercio. Comunicazioni delle ripartizioni del pagamento dell'imposta da parte di ditte ed attività presenti in vari comuni.

Fascicolo

Classificazione: 5.3

Segnatura precedente: cart. 365

Segnatura definitiva: b. 116, fasc. 7

846. Imposta sui redditi agrari e sui fabbricati

Estremi cronologici: 1934 - 1939

Ricevuta di pagamento dell'imposta sui redditi agrari e sui fabbricati da parte della caserma dei pompieri di via Ballerini e del fabbricato scolastico di via Stoppani di proprietà comunale (1935); manifesto con la tabella dei redditi agrari per l'anno 1939.

Fascicolo

Classificazione: 5.3

Segnatura precedente: cart. 365

Segnatura definitiva: b. 116, fasc. 8

847. Imposta sui celibi (1926-1940)

Corrispondenza

Estremi cronologici: 1927 - 1940

Imposta sui celibi. richiesta di comunicazioni sugli abitanti non sposati da parte degli uffici delle imposte con indicazione delle informazioni da allegare negli elenchi di trasmissione.

Fascicolo

Classificazione: 5.3

Segnatura precedente: cart. 365

Segnatura definitiva: b. 116, fasc. 9

848. Elenchi

Estremi cronologici: 1926 - 1931

Imposta sui celibi. Elenchi dei celibi e degli ammogliati aventi compiuto i 25 anni di età all'interno del territorio comunale.

Fascicolo

Classificazione: 5.3

Segnatura precedente: cart. 365

Segnatura definitiva: b. 116, fasc. 10

849. Imposta sull'entrata (1940 - 1945)

Disposizioni

Estremi cronologici: 1940 - 1945

Imposta sull'entrata. Comunicazioni dell'Intendenza di finanza e dell'Ufficio delle imposte dirette di Seregno relative alla riscossione dell'imposta generale sull'entrata sul bestiame da macello, sullo scambio di vini, mosti ed uve da vino e sullo scambio di agrumi e legname, in seguito al regio decreto 19 febbraio 1942 n. 53.

Fascicolo

Classificazione: 5.3

Segnatura precedente: cart. 365

Segnatura definitiva: b. 116, fasc. 11

850. Corrispondenza

Estremi cronologici: 1940 - 1941

Imposta sull'entrata. Trasmissioni delle quietanze di liquidazione dell'imposta e di comunicazione degli importi da versare.

Fascicolo

Classificazione: 5.3

Segnatura precedente: cart. 365

Segnatura definitiva: b. 116, fasc. 12

851. Tassa di bollo e imposta sugli spiriti (1930 - 1937)

Disposizioni

Estremi cronologici: 1930 - 1937

Tassa di bollo e imposta sugli spiriti. Circolari di aumento delle tasse fisse per l'anno 1930, di indicazione della gradazione alcoolica per i liquori (1934) e alle tasse di bollo per l'esposizione di materiali per la pubblicità di spettacoli pubblici.

Fascicolo

Classificazione: 5.3

Segnatura precedente: cart. 365

Segnatura definitiva: b. 116, fasc. 13

852. Corrispondenza

Estremi cronologici: 1935

Tassa di bollo e imposta sugli spiriti. Comunicazioni di osservanza del pagamento delle tassa di bollo da parte del Podestà e segnalazione di contravventori.

Fascicolo

Classificazione: 5.3

Segnatura precedente: cart. 365

Segnatura definitiva: b. 116, fasc. 14

853. Imposte e tributi locali (1926 - 1948)

Disposizioni e manifesti

Estremi cronologici: 1926 - 1940

Imposte e tributi locali. Circolari della Prefettura di Milano di avviso di istituzione di alcune imposte di carattere locale e richieste di invio dei prospetti di raccolta delle tasse; gazzette ufficiali recanti i termini per l'accertamento ed il contenzioso delle imposte per il primo anno di applicazione del testo unico per la finanza locale ed approvazione delle norme provvisorie (supplemento alla Gazzetta ufficiale n. 218 dal 21 settembre 1931) e recante il testo unico delle finanza locale (supplemento alla Gazzetta ufficiale n. 214 dal 16 settembre 1931).

Fascicolo

Classificazione: 5.3

Segnatura precedente: cart. 368

Segnatura definitiva: b. 117, fasc. 1

854. Corrispondenza

Estremi cronologici: 1928 - 1948

Imposte e tributi locali. Richiesta di statistiche delle imposte comunali da parte dell'Intendenza di finanza e della Prefettura di Milano; comunicazioni relative alle aliquote di alcune tasse, in particolar modo su quelle sulle aree fabbricabili.

Fascicolo

Classificazione: 5.3

Segnatura precedente: cart. 368

Segnatura definitiva: b. 117, fasc. 2

855. Avvisi di pubblicazione e manifesti

Estremi cronologici: 1938 - 1946

Imposte e tributi locali. Avvisi di pubblicazione e manifesti (manifesto con la tabella delle rettifiche dei redditi e delle imposte dall'anno 1939 al 1946 emessi dall'Amministrazione comunale, dalla Prefettura di Milano e dagli uffici statali delle imposte dirette.

Fascicolo

Classificazione: 5.3

Segnatura precedente: cart. 368

Segnatura definitiva: b. 117, fasc. 3

856. Riepiloghi dei ruoli

Estremi cronologici: 1939

Imposte e tributi locali. Riepiloghi dei ruoli non erariali emessi dall'Amministrazione comunale per l'anno 1940.

Fascicolo

Classificazione: 5.3

Segnatura precedente: cart. 368

Segnatura definitiva: b. 117, fasc. 4

857. Commissione comunale dei tributi locali (1911 - 1947)

Corrispondenza

Estremi cronologici: 1911 - 1945

Commissione comunale dei tributi locali. Nomina dei membri per la commissione per l'esame dei ricorsi in seguito al pagamento della tassa di famiglia (1911); nomine ed inviti a partecipare alle riunioni della commissione dal 1927 al 1937 e ricomposizione per l'anno 1945.

Fascicolo

Classificazione: 5.3

Segnatura precedente: cart. 368

Segnatura definitiva: b. 117, fasc. 5

858. Nomine e conferme

Estremi cronologici: 1911 - 1947

Commissione comunale dei tributi locali. Verbali di nomina dei membri componenti la Commissione comunale di primo grado per la decisione dei ricorsi contro i tributi locali.

Fascicolo

Classificazione: 5.3

Segnatura precedente: cart. 368

Segnatura definitiva: b. 117, fasc. 6

859 Tariffe delle imposte (1871 - 1949)

Corrispondenza

Estremi cronologici: 1910 - 1943

Tariffe delle imposte. Circolare prefettizia di annullamento della tassa sulle macchine automatiche dette "cassette del toboga" istituita dal consiglio comunale (1910); delibera di conferma delle tasse di famiglia, vetture, domestici, pianoforti e bigliardi per il 1922 e circolari prefettizie di revisione delle imposte comunali.

Fascicolo

Classificazione: 5.3

Segnatura precedente: cart. 371

Segnatura definitiva: b. 117, fasc. 7

860. Tassa sulle vetture e sui domestici

Estremi cronologici: 1871 - 1945

Tariffe delle imposte. Opuscolo "Regolamento per la tassa sulle vetture e sui domestici del Comune di Seregno" (Milano, Tipografia Pietro Agnelli, 1871) e copie manoscritte e dattiloscritte; verbali di deliberazione di modifiche al regolamento e alle tariffe per gli anni 1924, 1928, 1931 e 1945.

Fascicolo

Classificazione: 5.3

Segnatura precedente: cart. 371

Segnatura definitiva: b. 117, fasc. 8

861. Tassa sul valore locativo

Estremi cronologici: 1875 - 1943

Tariffe delle imposte. Verbali di approvazione delle modifiche al regolamento per la tassa sul valore locativo per gli anni 1876, 1921, 1926, 1929 e 1943 e per l'applicazione della suddetta tassa per le abitazioni nel Comune di Seregno (copie manoscritte del 1876 e dattiloscritte del 1919, 1926 e 1929); regolamento municipale per l'applicazione e l'esazione del 1905; verbale di istituzione della tassa sul valore locativo a carico di coloro che non hanno dimora abituale nel Comune (1931).

Fascicolo

Classificazione: 5.3

Segnatura precedente: cart. 371

Segnatura definitiva: b. 117, fasc. 9

862. Tassa di esercizio e rivendita

Estremi cronologici: 1904 - 1931

Tariffe delle imposte. Verbali di approvazione per la modifica del regolamento della tassa di esercizio e rivendita per gli anni 1904, 1923 e di approvazione del ruolo dei contribuenti; regolamento di istituzione del 1931; elenco degli esercizi e delle industrie più importanti siti nel Comune del 1921; copie manoscritte del regolamento del 1904 e del 1916 e copie dattiloscritte del 1924 e 1931.

Fascicolo

Classificazione: 5.3

Segnatura precedente: cart. 371

Segnatura definitiva: b. 118, fasc. 1

863. Tassa sui cani

Estremi cronologici: 1904 - 1945

Tariffe delle imposte. Verbale di istituzione della tassa sui cani e relativa tariffa (1904); copie manoscritte del regolamento per la tassa, custodia e detenzione dei cani nel Comune di Seregno e modifica delle tariffe e del regolamento per gli anni 1919, 1921, 1924, 1931, 1943 e 1945.

Fascicolo

Classificazione: 5.3

Segnatura precedente: cart. 371

Segnatura definitiva: b. 118, fasc. 2

864. Tassa di famiglia

Estremi cronologici: 1909 - 1949

Tariffe delle imposte. Verbali di approvazione delle modifiche al regolamento della tassa di famiglia per gli anni 1910, 1921, 1924, 1932 e 1947; opuscoli "Regolamento per la tassa di famiglia" (Seregno, Tipografia F. Ventura, 1909) e "Nuovo regolamento per la tassa di famiglia nei comuni della Provincia di Milano (Milano, L. di G. Pirola, 1924) e copia manoscritta del detto regolamento del 1910; elenco dei contribuenti chiamati in Commissione per i ricorsi al pagamento della tassa di famiglia nel 1946.

Fascicolo

Classificazione: 5.3

Segnatura precedente: cart. 371

Segnatura definitiva: b. 118, fasc. 3

865. Tassa sui pianoforti e bigliardi

Estremi cronologici: 1918 - 1945

Tariffe delle imposte. Copie del regolamento sulla tassa sui pianoforti e bigliardi (1918, 1925 e 1943) e verbali di approvazione delle tariffe per gli anni 1931, 1943 e 1945.

Fascicolo

Classificazione: 5.3

Segnatura precedente: cart. 371

Segnatura definitiva: b. 118, fasc. 4

866. Tassa sulle insegne

Estremi cronologici: 1920 - 1943

Tariffe delle imposte. Copia manoscritta del regolamento comunale per l'applicazione della tassa sulle insegne per il 1920 e verbali di approvazione delle modifiche a detto regolamento ed alle tariffe negli anni 1924, 1928, 1931 e 1943.

Fascicolo

Classificazione: 5.3

Segnatura precedente: cart. 371

Segnatura definitiva: b. 118, fasc. 5

867. Tassa addizionale provinciale sulle industrie

Estremi cronologici: 1925

Tariffe delle imposte. Opuscolo "Regolamento per l'applicazione della tassa addizionale provinciale sulle industrie, commerci, arti e professioni" (Milano, Stabilimento grafico Reggiani, 1925).

Fascicolo

Classificazione: 5.3

Segnatura precedente: cart. 371

Segnatura definitiva: b. 118, fasc. 6

868. Tassa sulle macchine da caffè

Estremi cronologici: 1927 - 1943

Tariffe delle imposte. Opuscolo "Regolamento per l'applicazione della tassa di esercizio sulle macchine da caffè espresso (Milano, L. di G. Pirola, 1927, tre copie) e verbali di approvazione delle modifiche al regolamento per gli anni 1931 e 1943.

Fascicolo

Classificazione: 5.3

Segnatura precedente: cart. 371

Segnatura definitiva: b. 118, fasc. 7

869. Tassa sulle industrie, arti e commercio

Estremi cronologici: 1931 - 1944

Tariffe delle imposte. Verbale di istituzione della tassa sulle industrie, arti e commercio e della imposta di patente e approvazione delle tariffe per gli anni 1931 e 1943.

Fascicolo

Classificazione: 5.3

Segnatura precedente: cart. 371

Segnatura definitiva: b. 118, fasc. 8

870. Tassa sul bestiame

Estremi cronologici: 1932 - 1945

Tariffe delle imposte. Verbale di istituzione della tassa sul bestiame e relativa tariffa (1932) e modifica delle tariffe per gli anni dal 1939 al 1945.

Fascicolo

Classificazione: 5.3

Segnatura precedente: cart. 371

Segnatura definitiva: b. 118, fasc. 9

871. Tassa sulle patenti

Estremi cronologici: 1945

Tariffe delle imposte. Verbale di approvazione delle tariffe per l'applicazione della tassa sulle patenti.

Fascicolo

Classificazione: 5.3

Segnatura precedente: cart. 371

Segnatura definitiva: b. 118, fasc. 10

872. Diritti di occupazione di spazi ed aree pubbliche (1878 - 1948)

Disposizioni

Estremi cronologici: 1932 - 1933

Diritti di occupazione di spazi ed aree pubbliche. Norme provvisorie aggiunte di applicazione del testo unico per la finanza locale e circolari del Ministero delle finanze e della Prefettura di Milano.

Fascicolo

Classificazione: 5.3

Segnatura precedente: cart. 373

Segnatura definitiva: b. 118, fasc. 11

873. Corrispondenza

Estremi cronologici: 1929 - 1948

Diritti di occupazione di spazi ed aree pubbliche. Lettere di autorizzazione di spazi pubblici per scopi commerciali e per porvi un ponteggio e ricorsi avverso il pagamento della tassa da parte dei signori Pietro Dell'Orto, Francesco Giussani e Rinaldo Abbiati; prospetto di raffronto tra la tariffa di Seregno e quelle di Castellanza, Legnano e Lissone; aggiornamento delle tariffe di plateatico e raccolta delle lettere di lamentela da parte dei commercianti; comunicazioni del signor Enrico Arneri di Mortara (PV) in merito all'appalto per la riscossione delle imposte di consumo e plateatici.

Fascicolo

Classificazione: 5.3

Segnatura precedente: cart. 373

Segnatura definitiva: b. 118, fasc. 12

874. Appalto del servizio

Estremi cronologici: 1878 - 1945

Diritti di occupazione di spazi ed aree pubbliche. Verbale di approvazione del capitolato d'appalto e offerte dei candidati per l'anno 1878; appalto per l'anno 1886 con verbale di pubblico incanto, capitolato e pubblicazioni; appalto per l'anno 1932 con affidamento alla

Società anonima gestioni tributarie di Milano per il canone annuo minimo di £ 24.000 e rinnovo dall'anno 1938 all'anno 1945.

Fascicolo

Classificazione: 5.3

Segnatura precedente: cart. 373

Segnatura definitiva: b. 118, fasc. 13

875. Tariffe e regolamenti

Estremi cronologici: 1886 - 1948

Diritti di occupazione di spazi ed aree pubbliche. Copie manoscritte e dattiloscritte per l'applicazione della tassa comunale dei diritti di occupazione di spazi ed aree pubbliche (detta anche di posteggio) e verbali di approvazione delle modifiche a regolamenti e tariffe per gli anni 1886, 1912, 1921, 1926, 1932, 1934, 1936, 1937, 1943 e 1945.

Fascicolo

Classificazione: 5.3

Segnatura precedente: cart. 373

Segnatura definitiva: b. 118, fasc. 14

876. Richieste di concessione

Estremi cronologici: 1926 - 1939

Diritti di occupazione di spazi ed aree pubbliche. Raccolta delle richieste di concessione da parte di negozianti, commercianti, bar, barbieri, osterie e per porvi ponteggio da costruzione.

Fascicolo

Classificazione: 5.3

Segnatura precedente: cart. 373

Segnatura definitiva: b. 118, fasc. 15

877. Concessione all'Associazione mutilati ed invalidi di spazi per la custodia di autoveicoli

Estremi cronologici: 1932 - 1933

Diritti di occupazione di spazi ed aree pubbliche. Concessione all'Associazione mutilati ed invalidi di guerra di spazi per la custodia di autoveicoli e biciclette per un canone annuo di £ 1.200. Calcoli delle metrature, planimetrie delle aree nelle piazze Corridoni, Concordia, Vittorio Veneto, Garibaldi, Roma e nelle vie Balilla e circonvallazione e verbale di approvazione.

Fascicolo

Classificazione: 5.3

Segnatura precedente: cart. 373

Segnatura definitiva: b. 118, fasc. 16

878. Diritti di segreteria (1937-1949)

Estremi cronologici: 1938-1944

Diritti di segreteria. Bollettari dei diritti di segreteria.

Fascicolo
Classificazione: 5.3
Segnatura precedente: cart. 375

Segnatura definitiva: b. 119, fasc. 1

879. Verbali di consegna al tesoriere

Estremi cronologici: 1937 - 1949

Diritti di segreteria. Verbali di consegna al tesoriere comunale delle marche segnatasse per la riscossione dei diritti di segreteria, stato civile e sanitari.

Fascicolo
Classificazione: 5.3
Segnatura precedente: cart. 375

Segnatura definitiva: b. 119, fasc. 2

880. Verifiche presso gli uffici

Estremi cronologici: 1939

Diritti di segreteria. Tabelle delle verifiche di consegna dei segnatasse da parte dei dipendenti degli uffici comunali.

Fascicolo
Classificazione: 5.3
Segnatura precedente: cart. 375

Segnatura definitiva: b. 119, fasc. 3

881. Diritti di segreteria

Estremi cronologici: 1937- 1939

Diritti di segreteria. Registri per l'esazione dei diritti di segreteria. È presente inoltre un registro per l'esazione dei diritti di stato civile del 1939.

Fascicolo
Classificazione: 5.3
Segnatura precedente: cart. 375

Segnatura definitiva: b. 119, fasc. 4

882. Diritto del peso pubblico (1861 - 1948)

Corrispondenza

Estremi cronologici: 1905 - 1945

Diritto del peso pubblico. Svincolo della cauzione prestata dal signor Eugenio Pozzoli per l'appalto dell'esercizio del diritto di pesa pubblica per il biennio 1901 - 1902; ricorsi e comunicazioni relative al diritto di privativa delle pese da parte dell'amministrazioni comunali dal 1936 al 1945.

Fascicolo
Classificazione: 5.3
Segnatura precedente: cart. 375

Segnatura definitiva: b. 119, fasc. 5

883. Appalto del servizio

Estremi cronologici: 1861 - 1946

Diritto del peso pubblico. Copia dell'istrumento notarile di affitto della casa ad uso osteria in contrada Cavour 24 concesso dal nobile Paolo Caponago al signor Costante Pozzoli per dodici anni e della bottega con pesa pubblica per nove anni (notaio Giuseppe Gabaglio di Seregno, rep. 138 (1861); manifesti, verbali di approvazione e capitolati di appalto novennale del diritto di pesa pubblica; verbali di affidamento al signor Giuseppe Mariani per un canone annuo di £ 525 per il 1869, al signor Costante Pozzoli per gli anni 1878, 1884, 1890 e 1900 ed al di lui figlio Eugenio per il 1903; verbale di concessione dell'esercizio della pesa pubblica alla Società anonima gestioni tributarie di Milano per il 1946.

Fascicolo

Classificazione: 5.3

Segnatura precedente: cart. 375

Segnatura definitiva: b. 119, fasc. 6

884. Regolamento e tariffe per l'esercizio della pesa pubblica

Estremi cronologici: 1884 - 1948

Diritto del peso pubblico. Verbali di approvazione delle tariffe e dei regolamenti per l'esercizio della pesa pubblica per carichi voluminosi per gli anni 1890, 1925, 1938 e 1948 e copia manoscritta del regolamento del 1890.

Fascicolo

Classificazione: 5.3

Segnatura precedente: cart. 375

Segnatura definitiva: b. 119, fasc. 7

885. Servizio in economia

Estremi cronologici: 1905

Diritto del peso pubblico. Verbale di proposta di assunzione dell'esercizio diretto della pesa pubblica; approvazione del servizio in economia e regolamento dell'esercizio.

Fascicolo

Classificazione: 5.3

Segnatura precedente: cart. 375

Segnatura definitiva: b. 119, fasc. 8

886. Verbali di passaggio del servizio

Estremi cronologici: 1939

Diritto del peso pubblico. Verbale di consegna del servizio della pesa pubblica di via Palestro alla Società anonima gestioni tributarie di Milano.

Fascicolo

Classificazione: 5.3

Segnatura precedente: cart. 375

Segnatura definitiva: b. 119, fasc. 9

887. Contributi di miglioria (1930 - 1949)

Disposizioni

Estremi cronologici: 1930 - 1949

Contributi di miglioria. Verbali di approvazione del contributo di miglioria per la manutenzione di diverse vie cittadine e di applicazione del regolamento del 1931 con nota della Prefettura di Milano del 1949 relativa al suddetto regolamento.

Fascicolo

Classificazione: 5.3

Segnatura precedente: cart. 377

Segnatura definitiva: b. 120, fasc. 1

888. Corrispondenza

Estremi cronologici: 1930 - 1940

Contributi di miglioria. Reclamo del direttore della Cassa di risparmio delle province lombarde relativo al pagamento del contributo di miglioria per la sistemazione di piazza Corridoni; richieste di esenzioni dal pagamento e esposti contro l'eccessivo carico della suddetta tassa da parte di soggetti privati ed enti.

Fascicolo

Classificazione: 5.3

Segnatura precedente: cart. 377

Segnatura definitiva: b. 120, fasc. 2

889. Riparti e concordati

Estremi cronologici: 1930 - 1932

Contributi di miglioria. Verbale di deliberazione del primo elenco dei contributi dovuti per i lavori pubblici eseguiti nelle vie Umberto I, Trabattoni e XXIV maggio e nelle piazze Corridoni, Concordia, Vittorio Veneto e largo San Vittore; riparto del contributo di miglioria per l'allargamento di via Galileo e per la sistemazione delle vie Trabattoni, Umberto I, piazza Vittorio Veneto con ricorsi dei contribuenti, planimetria dell'area ed elenco dei contribuenti.

Fascicolo

Classificazione: 5.3

Segnatura precedente: cart. 377

Segnatura definitiva: b. 120, fasc. 3

890. Ricorsi

Estremi cronologici: 1932 - 1936

Contributi di miglioria. Trasmissione dei ricorsi contro l'applicazione del contributo di miglioria da parte dei signori Luigi Cantù, Mario Spotti, Attilio Longoni, sorelle Colombo, Paolo Trabattoni, Achille Colombo, Rita Longoni e sorelle Longoni, Enrico Nobili, Alessandro Borgonovo, Rinaldo Abbiati e Luigi Zorloni con verbali di transazione e sentenze del Tribunale penale e civile di Milano.

Fascicolo

Classificazione: 5.3
Segnatura precedente: cart. 377

Segnatura definitiva: b. 120, fasc. 4

891. Contributo di utenza stradale (1924 - 1942)

Corrispondenza

Estremi cronologici: 1927 - 1942

Contributo di utenza stradale. Trasmissione all'Amministrazione provinciale delle denunce e dei ricorsi per contributi integrativi di alcuni cittadini di Seregno.

Fascicolo

Classificazione: 5.3
Segnatura precedente: cart. 377

Segnatura definitiva: b. 120, fasc. 5

892. Aliquote di riparto

Estremi cronologici: 1924 - 1938

Contributo di utenza stradale. Circolari e manifesti della Deputazione provinciale di Milano di pubblicazione dei ruoli suppletivi e delle aliquote di riparto dei contributi di utenza stradale; elenchi delle spese sostenute per l'ordinaria manutenzione delle strade comunali e opuscoli relativi ai contributi integrativi di utenza stradale e delle aliquote di riparto del gettito a favore degli enti della circoscrizione provinciale dal 1932 al 1938.

Fascicolo

Classificazione: 5.3
Segnatura precedente: cart. 377

Segnatura definitiva: b. 120, fasc. 6

893. Adesione per applicazione

Estremi cronologici: 1926 - 1930

Contributo di utenza stradale. Verbale di ratifica di urgenza in merito all'applicazione del contributo per il 1927 e al rinnovo per l'anno 1931.

Fascicolo

Classificazione: 5.3
Segnatura precedente: cart. 377

Segnatura definitiva: b. 120, fasc. 7

894. Tassa di circolazione dei veicoli (1931 - 1948)

Corrispondenza

Estremi cronologici: 1936 - 1938

Tassa di circolazione dei veicoli. Dichiarazioni di esonero dal pagamento della tassa e dell'acquisto del bollo ai mutilati di guerra e circolari della Provincia di Milano relative alla forniture delle targhe e dei bolli.

Fascicolo

Classificazione: 5.3
Segnatura precedente: cart. 377

Segnatura definitiva: b. 120, fasc. 8

895. Elenchi delle spese di manutenzione delle strade

Estremi cronologici: 1931 - 1933

Tassa di circolazione dei veicoli. Elenchi delle spese di manutenzione delle strade per gli anni 1931 e 1932 inviati alla Deputazione provinciale di Milano per la determinazione del canone della tassa di circolazione.

Fascicolo

Classificazione: 5.3
Segnatura precedente: cart. 377

Segnatura definitiva: b. 120, fasc. 9

896. Aliquote di riparto

Estremi cronologici: 1934 - 1948

Tassa di circolazione dei veicoli. Circolari della Deputazione provinciale di Milano di pubblicazione delle aliquote di riparto dei contributi e opuscoli relativi alla tassa di circolazione sui veicoli a trazione animale e delle aliquote di riparto del gettito a favore degli enti della circoscrizione provinciale dal 1939 al 1947.

Fascicolo

Classificazione: 5.3
Segnatura precedente: cart. 377

Segnatura definitiva: b. 120, fasc. 10

897. Tassa speciale sugli animali caprini

Estremi cronologici: 1931

Verbale di istituzione di una tassa speciale sugli animali caprini.

Fascicolo

Classificazione: 5.3
Segnatura precedente: cart. 377

Segnatura definitiva: b. 120, fasc. 11

898. Compartecipazione dei Comuni su proventi vari

Estremi cronologici: 1926

Circolare dell'Intendenza di finanza di Milano di definizione delle quote di compartecipazione dei Comuni sul provento delle vendite dei tabacchi per il primo semestre del 1926.

Fascicolo

Classificazione: 5.3
Segnatura precedente: cart. 377

Segnatura definitiva: b. 120, fasc. 12

899. Diritti fissi di macellazione (1926 - 1948)

Disposizioni

Estremi cronologici: 1926 - 1948

Diritti fissi di macellazione. Circolari dell'Intendenza di finanza di Milano relative alle norme per l'esazione della tassa per la macellazione degli animali e per il servizio di riscossione.

Fascicolo

Classificazione: 5.3

Segnatura precedente: cart. 377

Segnatura definitiva: b. 120, fasc. 13

900. Corrispondenza

Estremi cronologici: 1934 - 1944

Diritti fissi di macellazione. Raffronto delle entrate e delle spese di gestione del macello per l'anno 1937 da parte della Società anonima gestioni tributarie di Milano; rendiconti dei ricavi dei diritti fissi di macellazione dal 1938 al 1941; trasmissione all'Intendenza di finanza dei bollettari da parte della società concessionaria.

Fascicolo

Classificazione: 5.3

Segnatura precedente: cart. 377

Segnatura definitiva: b. 120, fasc. 14

901. Appalto del servizio

Estremi cronologici: 1937 - 1946

Diritti fissi di macellazione. Verbale di affidamento e dei rinnovi del servizio di riscossione della tassa alla Società anonima gestioni tributarie di Milano per un canone annuo di £ 30.000.

Fascicolo

Classificazione: 5.3

Segnatura precedente: cart. 377

Segnatura definitiva: b. 120, fasc. 15

902. Contabilità

Estremi cronologici: 1939

Diritti fissi di macellazione. Invio dei resoconti relativi alla contabilità per l'esazione delle cartelle per l'abbattimento di capi di bestiame presso il macello comunale da parte della Società anonima gestioni tributarie di Milano.

Fascicolo

Classificazione: 5.3

Segnatura precedente: cart. 377

Segnatura definitiva: b. 120, fasc. 16

903. Sgravi e rimborsi di quote inesigibili (1924 - 1948)

Corrispondenza

Estremi cronologici: 1938 - 1945

Sgravi e rimborsi di quote inesigibili. Comunicazioni di emissione di mandati da parte dell'Amministrazione comunale a sgravio di mancati pagamenti arretrati; elenchi dei contribuenti morosi dalla esattoria comunale all'ufficio comunale imposte e tasse dal 1940 al 1945.

Fascicolo

Classificazione: 5.3

Segnatura precedente: cart. 379

Segnatura definitiva: b. 121, fasc. 1

904. Delibere ed elenchi

Estremi cronologici: 1924 - 1945

Sgravi e rimborsi di quote inesigibili. Verbali di deliberazione di rimborsi di tasse a carico di cittadini e ditte all'esattoria comunale e di sgravio di quote indebite di tributi comunali con invio degli elenchi, redatti dall'esattoria comunale gestita dalla Banca popolare di Milano, delle partite per imposte comunali che l'esattore dichiara di non aver potuto esigere, per nullatenenza, per irreperibilità dei contribuenti o per accordati esoneri e per il cui importo domanda corrispondente rimborso mediante emissione a suo favore di relativo mandato e verbali di pignoramento negativo dal 1940 al 1945.

Fascicolo

Classificazione: 5.3

Segnatura precedente: cart. 379

Segnatura definitiva: b. 121, fasc. 2

905. Delibere ed elenchi

Estremi cronologici: 1934 - 1939

Sgravi e rimborsi di quote inesigibili. Elenchi, redatti dall'esattoria comunale gestita dalla Banca popolare di Milano, delle partite per imposte comunali che l'esattore dichiara di non aver potuto esigere, per nullatenenza, per irreperibilità dei contribuenti o per accordati esoneri e per il cui importo domanda corrispondente rimborso mediante emissione a suo favore di relativo mandato e verbali di pignoramento negativo.

Fascicolo

Classificazione: 5.3

Segnatura precedente: cart. 378

Segnatura definitiva: b. 122, fasc. 1

906. Delibere ed elenchi

Estremi cronologici: 1948

Sgravi e rimborsi di quote non dovute. Verbali di deliberazione di rimborsi di tasse a carico di cittadini e ditte all'esattoria comunale e di sgravio di quote indebite di tributi comunali con elenchi di sgravio per l'esercizio finanziario 1948 per quote d'imposte comunali ed addizionale dell'assistenza non dovute all'Amministrazione comunale; denunce di cancellazione dai ruoli delle tasse sul bestiame e richiesta di rimborso della tassa di famiglia.

Fascicolo

Classificazione: 5.3

Segnatura precedente: cart. 829 (appendice)

Segnatura definitiva: b. 123, fasc. 1

907. Imposta sul commercio girovago

Estremi cronologici: 1930 - 1940

Imposta sul commercio girovago. Circolari del Consiglio provinciale dell'economia di regolamentazione della riscossione dell'imposta sul commercio girovago. È presente l'opuscolo "Imposta sul commercio temporaneo e girovago in provincia di Milano" (Milano, Archetipografia, 1930, due copie).

Fascicolo

Classificazione: 5.3

Segnatura precedente: cart. 930

Segnatura definitiva: b. 123, fasc. 2

908. Ricorso del Comune di Seregno

Estremi cronologici: 1849 - 1850

Sentenze dell'I.R. Tribunale civile di Milano in merito al ricorso dell'Amministrazione comunale di Seregno avverso il pagamento di 2860,01 lire augustee, corrispondenti a 20 moggia di frumento, 28 moggia di segale e 48 moggia di miglio dovute alla Cassa di ammortizzazione del Fisco.

Fascicolo

Classificazione: 5.3

Segnatura precedente: cart. 382

Segnatura definitiva: b. 123, fasc. 3

909. Prestito nazionale

Estremi cronologici: 1850

Prestito nazionale. Certificato per il prestito volontario del Monte Lombardo Veneto, norme per l'apertura di un conto e comunicazioni del Conte Radetsky sulle modalità di riscossione del premio.

Fascicolo

Classificazione: 5.3

Segnatura precedente: cart. 410

Segnatura definitiva: b. 123, fasc. 4

Classe 5.4 – Dazi (1876 – 1949)

910. Imposta di consumo (1906 - 1948)

Disposizioni

Estremi cronologici: 1930 - 1942

Imposta di consumo. Circolari del Ministero delle finanze di abolizione delle cinte daziarie e dei dazi interni comunali, ai sensi del regio decreto 141/1930; quesiti relativi all'applicazione dell'imposta di consumo per vari generi alimentari, commestibili e combustibili; manifesto di pubblicazione dell'elenco dei contributi dovuti dai proprietari di edifici per abbonamento obbligatorio (1942).

Fascicolo

Classificazione: 5.4

Segnatura precedente: cart. 382

Segnatura definitiva: b. 123, fasc. 5

911. Corrispondenza

Estremi cronologici: 1924 - 1948

Imposta di consumo. Verbale di nomina della Commissione di accertamento dei canoni daziari in abbonamento (1924); relazione dei rilievi daziari operati nella città di Como per l'anno 1927; ricorsi dei macellai Antonio Pesavento e Federico Messa avverso il pagamento di parte dell'imposta; comunicazioni con il Comune di Desio in merito al pagamento dell'imposta per gli abitanti della frazione San Carlo; offerte di alcune società per ottenere l'appalto della riscossione (1946).

Fascicolo

Classificazione: 5.4

Segnatura precedente: cart. 382

Segnatura definitiva: b. 123, fasc. 6

912. Regolamento e tariffe per l'imposta di consumo

Estremi cronologici: 1906 - 1945

Imposta di consumo. Copia manoscritta del regolamento per l'esazione dei dazi governativi e comunali di consumo da riscuotersi con gestione diretta per il Comune di Seregno (1907) e copia del regolamento del Comune di Lagosanto; copie dei regolamenti con relativi verbali di approvazione e di modifica delle tariffe per gli anni 1923, 1925, 1930, 1936 e dal 1943 al 1947; opuscoli "Tariffa delle imposte di consumo deliberata dal Podestà - Comune di Seregno" (Legnano, Tipografia Cesare Rossi, 1936, due copie) e "Regolamento per la riscossione dell'imposta di consumo sui materiali per costruzioni edilizie in base alle quantità accertate con computo metrico" (Milano, L. di G. Pirola, 1936); "Regolamento per la riscossione dell'imposta di consumo sui materiali per costruzioni edilizie" (Milano, L. di G. Pirola, 1937, sei copie), "Tariffa delle imposte di consumo" (Milano, L. di G. Pirola, 1936, sette copie); "Regolamento per l'applicazione dell'imposta di consumo sui materiali impiegati nelle costruzioni edilizie" (Milano, Industrie grafiche italiane Stucchi, 1938, due copie); "Regolamento per la riscossione dell'imposta di consumo sui materiali per costruzioni edilizie" (Como, Tipografia Cesare Nani, 1932).

Fascicolo

Classificazione: 5.4

Segnatura precedente: cart. 382

Segnatura definitiva: b. 123, fasc. 7

913. Passaggio del Comune di Seregno dalla quarta alla terza classe

Estremi cronologici: 1916

Imposta di consumo. Verbale di ratifica del passaggio del Comune dalla quarta alla terza classe per la determinazione della tariffa daziaria in seguito alla nota della Sottoprefettura di Monza.

Fascicolo

Classificazione: 5.4

Segnatura precedente: cart. 382

Segnatura definitiva: b. 123, fasc. 8

914. Inasprimento

Estremi cronologici: 1935 - 1937

Imposta di consumo. Verbale di applicazione degli articoli 23 e 24 del Testo unico sulla finanza locale con conseguente aumento delle aliquote dell'imposta di consumo e comunicazioni con la Prefettura di Milano, con indicazione dell'utilizzo del gettito di tale tassa.

Fascicolo

Classificazione: 5.4

Segnatura precedente: cart. 382

Segnatura definitiva: b. 123, fasc. 9

915. Diritti di statistica

Estremi cronologici: 1939

Imposta di consumo. Verbale di approvazione della modifica all'art. 100 del Testo unico per la finanza locale, relativamente all'esazione dei diritti di statistica.

Fascicolo

Classificazione: 5.4

Segnatura precedente: cart. 382

Segnatura definitiva: b. 123, fasc. 10

916. Imposta sui grammofoni e radiogrammofoni

Estremi cronologici: 1943

Imposta di consumo. Verbali di istituzione d un'imposta sui grammofoni e radiogrammofoni.

Fascicolo

Classificazione: 5.4

Segnatura precedente: cart. 382

Segnatura definitiva: b. 123, fasc. 11

917. Gestione del servizio di riscossione dell'imposta di consumo (1924 - 1948)

Disposizioni

Estremi cronologici: 1936 - 1943

Gestione del servizio di riscossione dell'imposta di consumo. Circolari della Prefettura di Milano relative alla regolamentazione del servizio in appalto di riscossione.

Fascicolo
Classificazione: 5.4
Segnatura precedente: cart. 384

Segnatura definitiva: b. 124, fasc. 1

918. Corrispondenza

Estremi cronologici: 1931 - 1948

Gestione del servizio di riscossione dell'imposta di consumo. Richieste di titolari di agenzie di riscossione di tributi per avere informazioni su un possibile appalto del servizio di riscossione dell'imposta di consumo; controlli delle quantità di vini e generi alimentari acquistati da grossisti ed esercizi commerciali; invio di rendiconti da parte della società appaltante Società anonima gestioni tributarie di Milano.

Fascicolo
Classificazione: 5.4
Segnatura precedente: cart. 384

Segnatura definitiva: b. 124, fasc. 2

919. Rimborsi e cauzioni

Estremi cronologici: 1924 - 1944

Gestione del servizio di riscossione dell'imposta di consumo. Verbale di deliberazione di rimborsi di cauzioni daziarie ed elenco dei beneficiari per gli anni 1924, 1929 e 1944.

Fascicolo
Classificazione: 5.4
Segnatura precedente: cart. 384

Segnatura definitiva: b. 124, fasc. 3

920. Appalto del servizio

Estremi cronologici: 1927 - 1946

Gestione del servizio di riscossione dell'imposta di consumo. Verbale di approvazione e contratto di cessione del servizio della gestione daziaria alla maggioranza degli esercenti riuniti in consorzio per un canone annuo di £ 72.500 (atto di deposito del notaio Giuseppe Raimondo di Seregno, rep. 2821/397) (1926). Verbale di approvazione e contratto di cessione del servizio della gestione daziaria alla Società anonima gestioni tributarie di Milano per un canone annuo di £ 100.000 (contratto con rep. comunale 421) (1930) e verbale di rinnovo per il 1932 fino al 1936; convenzione circa modifiche al contratto di appalto (rep. 471) (1932). Atto di costituzione della Società anonima cooperativa fra mutilati e combattenti per la gestione dell'imposta di consumo (notaio Giuseppe Tagliabue di Seregno, rep. 6797/5224) (1936). Atto di diffida giudiziale e istanza da parte della Società anonima gestioni tributarie di Milano in merito al mancato rispetto dell'affidamento dell'appalto; comunicazioni con la società e la Prefettura di Milano; contratto e verbale di conferma dell'appalto con versamento della cauzione (rep. comunale n. 1110) (1937); verbale di rinnovo per il 1941 e offerte della suddetta società per il rinnovo degli appalti di riscossione delle imposte comunali già in carico.

Fascicolo
Classificazione: 5.4
Segnatura precedente: cart. 384

Segnatura definitiva: b. 124, fasc. 4

921. Aggio e variazioni

Estremi cronologici: 1930 - 1946

Gestione del servizio di riscossione dell'imposta di consumo. Applicazione della legge 11/7/1941 n. 685 e della circolare ministeriale relativa alla variazione dell'aggio per la riscossione delle imposte di consumo (elenchi del gettito dell'imposta, domanda di revisione dell'aggio, comunicazioni con la società di riscossione Società anonima gestioni tributarie di Milano e verbali di conferma dell'aliquota di aggio dal 1942 al 1945) (1).

Fascicolo

Classificazione: 5.4

Segnatura precedente: cart. 387

Note:

1. È presente una informativa del Comune di Rho relativa all'aggio di riscossione da loro applicato nel 1930.

Segnatura definitiva: b. 124, fasc. 5

922. Ricorsi

Estremi cronologici: 1930 - 1948

Gestione del servizio di riscossione dell'imposta di consumo. Invio di ricorsi alla Prefettura di Milano avverso il pagamento delle addizionali e degli abbonamenti all'imposta di consumo da parte di ditte e cittadini residenti a Seregno, in particolare delle ditte F.lli Siringhelli di Desio, Cesare Brolis, Angelo Serafin, Venchi Unica e dalla cooperativa di consumo 24 maggio.

Fascicolo

Classificazione: 5.4

Segnatura precedente: cart. 387

Segnatura definitiva: b. 124, fasc. 6

923. Rendiconti

Estremi cronologici: 1932 - 1945

Gestione del servizio di riscossione dell'imposta di consumo. Riepiloghi mensili degli introiti, dei pagamenti e dei tassi di riscossione da parte della Società anonima gestioni tributarie di Milano dal 1932 al 1936 e per il 1938 e trasmissione dei resoconti alla Prefettura di Milano fino al 1945 (1).

Fascicolo

Classificazione: 5.4

Segnatura precedente: cart. 387

Note:

1. Per l'anno 1934 e 1938 sono presenti anche i resoconti delle imposte di plateatico e di pubblica affissione.

Segnatura definitiva: b. 125, fasc. 1

924. Sovvenzione per servizio di cassa

Estremi cronologici: 1936

Gestione del servizio di riscossione dell'imposta di consumo. Verbale di verifica della cassa comunale con verbale di approvazione di una sovvenzione per il servizio di cassa.

Fascicolo

Classificazione: 5.4

Segnatura precedente: cart. 387

Segnatura definitiva: b. 125, fasc. 2

925. Vidimazione dei bollettini di consegna

Estremi cronologici: 1937 - 1947

Gestione del servizio di riscossione dell'imposta di consumo. Vidimazione dei bollettini di consegna (registri con i riepiloghi dei bollettari usati per la riscossione per gli anni 1937 e 1939 e trasmissione della contabilità e dei bollettini da parte della società appaltatrice Società anonima gestioni tributarie di Milano).

Fascicolo

Classificazione: 5.4

Segnatura precedente: cart. 387

Segnatura definitiva: b. 125, fasc. 3

926. Verbali di verifiche delle riscossioni

Estremi cronologici: 1941 - 1947

Gestione del servizio di riscossione dell'imposta di consumo. Verbali di verifiche delle riscossioni con indicazione dei movimenti, delle trasgressioni, delle entrate e delle uscite dal 1941 al febbraio 1943 e ricevute della trasmissioni dei suddetti verbali alla Prefettura di Milano fino al 1947.

Fascicolo

Classificazione: 5.4

Segnatura precedente: cart. 387

Segnatura definitiva: b. 125, fasc. 4

927. Consorzio fra i Comuni briantei di vigilanza e controllo sui servizi di esazione delle imposte di consumo e IGE (imposta generale sull'entrata)

Estremi cronologici: 1948

Gestione del servizio di riscossione dell'imposta di consumo. Consorzio fra i Comuni briantei (Nova milanese, Bovisio Masciago, Biassono, Vedano al Lambro, Macherio, Seveso, Casatenovo, Monticello, Besana Brianza, Renate Veduggio, Briosco, Limbiate, Paderno Duganone e Barzanò) di vigilanza e controllo sui servizi di esazione delle imposte di consumo e IGE (imposta generale sull'entrata). Nomina a presidente del Sindaco di Desio Antonino Strazza; trasmissione del verbale della seduta del 30 agosto 1948 e regolamentazione dei controlli.

Fascicolo

Classificazione: 5.4

Segnatura precedente: cart. 387

Segnatura definitiva: b. 125, fasc. 5

928. Personale dell'ufficio imposte di consumo (1924 - 1949)

Corrispondenza

Estremi cronologici: 1931 - 1947

Personale dell'ufficio imposte di consumo. Circolari prefettizie relative alla presentazione agli esami per agente delle imposte di consumo e trasmissione delle patenti per l'esercizio di esattore delle imposte.

Fascicolo

Classificazione: 5.4

Segnatura precedente: cart. 389

Segnatura definitiva: b. 125, fasc. 6

929. Patenti e nomine del personale

Estremi cronologici: 1924 - 1949

Personale dell'ufficio imposte di consumo. Verbale di conferma del signor Luigi Bonomi al ruolo di ricevitore commesso daziario per l'anno 1925. Verbale di approvazione del regolamento daziario. Patenti di esercizio della professione di agente daziario ai signori Lorenzo Festa, Amico Rossi, Giuseppe Casales, Virgilio Damin, Luigi Franceschetti, Pietro Zarri, Ennio Vecchi, Giuseppe Casati, Umberto Colombo, Giuseppe Foglia, Massimo Moltrasio, Manlio Adriani, Angelo Bischi, Pierino Corti (direttore) e sua sostituzione provvisoria con Carlo Venzulli.

Fascicolo

Classificazione: 5.4

Segnatura precedente: cart. 389

Segnatura definitiva: b. 125, fasc. 7

930. Addizionale e quota dell'ente di distillazione (1941 - 1945)

Disposizioni

Estremi cronologici: 1941 - 1945

Addizionale e quota dell'ente di distillazione. Circolari dell'Intendenza di finanza di determinazione del corrispettivo in denaro proveniente dalle imposte di consumo a favore dell'ente nazionale per la distillazione; circolari e manifesti di informazione del pagamento del premio di maggiorazione sui prodotti vinicoli e liquorosi da parte di produttori, industriali e commercianti.

Fascicolo

Classificazione: 5.4

Segnatura precedente: cart. 389

Segnatura definitiva: b. 125, fasc. 8

931. Corrispondenza

Estremi cronologici: 1941 - 1945

Addizionale e quota dell'ente di distillazione. Trasmissione dei ricavi seguiti all'applicazione del dazio sui prodotti vinicoli e alcoolici da parte della società appaltatrice Società anonima gestioni tributarie di Milano e dalla Cassa rischi e conguagli per la distribuzione dei generi razionati; bollettario di riscossione del premio per i vini della Cassa rischi e conguagli (1944).

Fascicolo

Classificazione: 5.4

Segnatura precedente: cart. 389

Segnatura definitiva: b. 125, fasc. 9

932. Istituzione dell'addizionale al 2 per cento all'imposta di consumo

Estremi cronologici: 1941 - 1942

Addizionale e quota dell'ente di distillazione. Verbale di istituzione dell'addizionale al 2 per cento sulle riscossioni delle imposta di consumo per un ricavo presunto di £ 24.000 annue, in applicazione della legge n. 1504/1940.

Fascicolo

Classificazione: 5.4

Segnatura precedente: cart. 389

Segnatura definitiva: b. 125, fasc. 10

933. Imposta di consumo sui materiali da costruzione (1924 - 1948)

Disposizioni

Estremi cronologici: 1941 - 1942

Imposta di consumo sui materiali da costruzione. Circolari relative alla non applicazione della imposta per la costruzione di chiese, seminari e case di abitazione per parroci; manifesti di abbonamento obbligatorio alla imposta sui materiale da costruzione.

Fascicolo

Classificazione: 5.4

Segnatura precedente: cart. 389

Segnatura definitiva: b. 126, fasc. 1

934. Imposta di consumo sui materiali da costruzione (1924 - 1948): corrispondenza

Estremi cronologici: 1926 - 1948

Imposta di consumo sui materiali da costruzione. Ricorsi avverso il pagamento della tassa, in particolare da parte di enti religiosi, e verbali di liquidazione con trasmissione dei resoconti da parte della società appaltatrice Società anonima gestioni tributarie di Milano.

Fascicolo

Classificazione: 5.4

Segnatura precedente: cart. 389

Segnatura definitiva: b. 126, fasc. 2

935. Regolamento per l'imposta di consumo sui materiali da costruzione

Estremi cronologici: 1924 - 1937

Imposta di consumo sui materiali da costruzione. Verbali di deliberazione e di modifica del regolamento speciale per il dazio sui materiali da costruzione. Sono presenti gli opuscoli "Regolamento per la riscossione dell'imposta di consumo sui materiali per costruzioni edilizie" (Como, Tipografia Cesare Nani, 1931, quattro copie) e "Regolamento per la riscossione dell'imposta di consumo sui materiali per costruzioni edilizie" (Milano, L. di G. Pirola, 1937).

Fascicolo
Classificazione: 5.4
Segnatura precedente: cart. 389

Segnatura definitiva: b. 126, fasc. 3

936. Agevolazioni per nuove costruzioni

Estremi cronologici: 1939

Imposta di consumo sui materiali da costruzione. Verbale di concessione di agevolazioni per nuove costruzioni con riduzione del dazio sui materiali e successiva revoca della delibera.

Fascicolo
Classificazione: 5.4
Segnatura precedente: cart. 389

Segnatura definitiva: b. 126, fasc. 4

937. Designazione del tecnico per accertamenti

Estremi cronologici: 1940 - 1945

Imposta di consumo sui materiali da costruzione. Verbale di nomina di Ozia Guareschi, capo ripartizione degli uffici tecnici comunali, al ruolo di tecnico per accertamenti.

Fascicolo
Classificazione: 5.4
Segnatura precedente: cart. 389

Segnatura definitiva: b. 126, fasc. 5

938. Istituzione del dazio sul legname d'opera

Estremi cronologici: 1945

Imposta di consumo sui materiali da costruzione. Verbale di istituzione del dazio sul legname d'opera e applicazione delle tariffe.

Fascicolo
Classificazione: 5.4
Segnatura precedente: cart. 389

Segnatura definitiva: b. 126, fasc. 6

939. Imposta di consumo sull'energia elettrica (1903 - 1948)

Corrispondenza

Estremi cronologici: 1930 - 1948

Imposta di consumo sull'energia elettrica. Richiesta di esenzione da parte della Società telefonica STIPEL; trasmissione delle aliquote e dei resoconti dei ricavi dell'imposta e comunicazione alla direzione della gestione tributaria comunale del decreto luogotenenziale n. 62/1945 di riduzione dell'aliquota dell'imposta.

Fascicolo
Classificazione: 5.4

Segnatura precedente: cart. 389

Segnatura definitiva: b. 126, fasc. 7

940. Regolamento per l'imposta di consumo sull'energia elettrica

Estremi cronologici: 1903 - 1933

Imposta di consumo sull'energia elettrica. Verbali di approvazione e testo del regolamento del dazio di consumo sull'energia elettrica per illuminazione e riscaldamento per gli anni 1904, 1910, 1925, 1932; opuscolo "Regolamento speciale per la riscossione dell'imposta di consumo sul gas - luce e sulla energia elettrica" (Como, Tipografia Cesare Nani, 1932, cinque copie).

Fascicolo

Classificazione: 5.4

Segnatura precedente: cart. 389

Segnatura definitiva: b. 126, fasc. 8

941. Abolizione dell'imposta sul gas

Estremi cronologici: 1934

Imposta di consumo sull'energia elettrica. Verbale di approvazione dell'abolizione dell'imposta sul gas.

Fascicolo

Classificazione: 5.4

Segnatura precedente: cart. 389

Segnatura definitiva: b. 126, fasc. 9

942. Contravvenzioni all'imposta di consumo (1930 - 1947)

Disposizioni

Estremi cronologici: 1940

Contravvenzioni all'imposta di consumo. Circolare del Ministero delle finanze di applicazione della quota del 5% spettante allo Stato sulle multe e ammende per trasgressione alle imposte di consumo.

Fascicolo

Classificazione: 5.4

Segnatura precedente: cart. 392

Segnatura definitiva: b. 126, fasc. 10

943. Corrispondenza

Estremi cronologici: 1930 - 1947

Contravvenzioni all'imposta di consumo. Verbali di contravvenzioni elevati dagli agenti daziari, decreti podestarili di determinazione della sanzione e applicazione da parte della Prefettura di Milano con eventuali verbali di pignoramento; trasmissione degli elenchi delle multe inviate all'Intendenza di finanza di Milano dal 1939 al 1947.

Fascicolo

Classificazione: 5.4
Segnatura precedente: cart. 392

Segnatura definitiva: b. 126, fasc. 11

944. Delibere di attribuzione di quote agli agenti

Estremi cronologici: 1939 - 1945

Contravvenzioni all'imposta di consumo. Delibere di attribuzione di quote provenienti dalle ammende agli agenti daziari, in applicazione del testo unico per la finanza locale.

Fascicolo

Classificazione: 5.4
Segnatura precedente: cart. 392

Segnatura definitiva: b. 126, fasc. 12

945. Verbali

Estremi cronologici: 1940 - 1943

Contravvenzioni all'imposta di consumo. Trasmissione e verbali di contravvenzioni alla società appaltatrice Società anonima gestioni tributarie di Milano ed al Prefetto.

Fascicolo

Classificazione: 5.4
Segnatura precedente: cart. 392

Segnatura definitiva: b. 126, fasc. 13

946. Statistiche dell'imposta di consumo (1876 - 1946)

Disposizioni

Estremi cronologici: 1930 - 1946

Statistiche dell'imposta di consumo. Richieste di dati statistici da parte dell'Intendenza di finanza.

Fascicolo

Classificazione: 5.4
Segnatura precedente: cart. 392

Segnatura definitiva: b. 126, fasc. 14

947. Corrispondenza

Estremi cronologici: 1930 - 1946

Statistiche dell'imposta di consumo. Compilazione del riassunto statistico della riscossione delle imposte di consumo da inviare all'Intendenza di finanza ed al Consiglio provinciale dell'economia corporativa.

Fascicolo

Classificazione: 5.4
Segnatura precedente: cart. 392

Segnatura definitiva: b. 126, fasc. 15

948. Statistiche

Estremi cronologici: 1876 - 1928

Statistiche dell'imposta di consumo. Notizie statistiche sul consumo dei generi soggetti a dazio e sui redditi ottenuti dal 1876 al 1928 (1).

Fascicolo

Classificazione: 5.4

Segnatura precedente: cart. 392

Note:

1. Mancano le statistiche relative agli anni 1904, 1905, 1908, 1909, 1911, 1912, 1916, 1917 e 1919.

Segnatura definitiva: b. 126, fasc. 16

Classe 5.5 – Catasto (1861 – 1948)

949. Catasto (1861 - 1948)

Disposizioni

Estremi cronologici: 1889 - 1948

Catasto. Circolari della Prefettura di Milano e dell'Intendenza di finanza relative a disposizioni per la redazione del catasto nei paesi di campagna e per l'adozione di strumenti per gli operatori; applicazione del regio decreto 1743/1936 di revisione in diminuzione del valore dei terreni, agli effetti della imposta straordinaria immobiliare; circolare del Ministero delle finanze di revisione generale degli estimi dei terreni (1941); manifesto di avviso di verifica periodica della conservazione del catasto (1948).

Fascicolo

Classificazione: 5.5

Segnatura precedente: cart. 396

Segnatura definitiva: b. 127, fasc. 1

950. Corrispondenza

Estremi cronologici: 1861 - 1941

Catasto. Avviso di immediata applicazione della legge 10 febbraio 1809 relativa all'obbligo da parte dei possessori di terreni di voltura d'estimo delle proprietà (1861); trasmissione di informative relative il territorio comunale alla Giunta tecnica del catasto della Provincia di Milano e determinazione delle rendite e degli estimi catastali.

Fascicolo

Classificazione: 5.5

Segnatura precedente: cart. 396

Segnatura definitiva: b. 127, fasc. 2

951. Elenchi dei maggiori estimati

Estremi cronologici: 1888 - 1902

Catasto. Trasmissione degli elenchi dei venti maggiori stimati contribuenti all'imposta fondiaria comunale, esclusi coloro che fanno parte del Consiglio comunale (1888) e delibere di revisione e correzione del suddetto elenco.

Fascicolo

Classificazione: 5.5

Segnatura precedente: cart. 396

Segnatura definitiva: b. 127, fasc. 3

952. Verbali di verifica dei confini

Estremi cronologici: 1909

Catasto. Verbali di verifica dei confini tra i comuni di Desio e Seregno, un tempo rimosso durante i lavori di costruzione della tramvia elettrica briantea.

Fascicolo

Classificazione: 5.5

Segnatura precedente: cart. 396

Segnatura definitiva: b. 127, fasc. 4

953. Tariffe d'estimo

Estremi cronologici: 1939

Catasto. Manifesto con i prospetti delle tariffe di reddito dominicale e di reddito agrario predisposte dall'Amministrazione del catasto e dei servizi tecnici erariali per i Comuni di Meda, Seveso, Cesano Maderno, Desio, Seregno, Mariano comense, Cabiato, Giussano, Carate Brianza e Albiate.

Fascicolo

Classificazione: 5.5

Segnatura precedente: cart. 396

Segnatura definitiva: b. 127, fasc. 5

954. Commissione censuaria (1888 - 1945)

Disposizioni

Estremi cronologici: 1939 - 1945

Commissione censuaria. Circolare di comunicazione della presenza di eventuale presenza di membri di razza non ariana tra i membri della Commissione e norme redatte dal Ministero delle finanze per la nomina di un membro da parte dei comuni con popolazione inferiore a 500.000 abitanti.

Fascicolo

Classificazione: 5.5

Segnatura precedente: cart. 396

Segnatura definitiva: b. 127, fasc. 6

955. Corrispondenza

Estremi cronologici: 1891 - 1941

Commissione censuaria. Richieste di comunicazioni da parte della Sottoprefettura di Monza e della Direzione compartimentale del catasto sulla eventuale nomina della Commissione censuaria comunale; elenco dei maggiori contribuenti all'imposta fondiaria per l'anno 1929; comunicazioni di nomina e di richiesta dei nominativi dei membri della Commissione.

Fascicolo

Classificazione: 5.5

Segnatura precedente: cart. 396

Segnatura definitiva: b. 127, fasc. 7

956. Verbali delle sedute

Estremi cronologici: 1888 - 1938

Commissione censuaria. Verbali delle sedute dal 1888 al 1899, con nomina del Presidente Eugenio Rivolta e della seduta dell'11 gennaio 1938 di mancata diminuzione dei valori dei terreni sul territorio comunale.

Fascicolo

Classificazione: 5.5

Segnatura precedente: cart. 396

Segnatura definitiva: b. 127, fasc. 8

957. Nomine

Estremi cronologici: 1891 - 1939

Commissione censuaria. Verbali di nomina dei membri effettivi della Commissione censuaria comunale per gli anni 1891, 1898, 1937 e 1937 con elenchi dei componenti.

Fascicolo

Classificazione: 5.5

Segnatura precedente: cart. 396

Segnatura definitiva: b. 127, fasc. 9

958. Nuovo catasto edilizio urbano (NCEU) (1939 - 1944)

Disposizioni

Estremi cronologici: 1939 - 1943

Nuovo catasto edilizio urbano (NCEU). Circolari e manifesti del Ministero delle finanze di presentazione delle dichiarazioni e delle planimetrie e di denuncia delle nuove costruzioni e dei lavori di rifacimento dei fabbricati esistenti.

Fascicolo

Classificazione: 5.5

Segnatura precedente: cart. 396

Segnatura definitiva: b. 127, fasc. 10

959. Corrispondenza

Estremi cronologici: 1939 - 1944

Nuovo catasto edilizio urbano (NCEU). Nomina del signor Giuseppe Chiamberlando all'incarico di lustrazione catastale per il Comune di Seregno; invio delle schede e degli stampati mod. I di presentazione delle denunce.

Fascicolo

Classificazione: 5.5

Segnatura precedente: cart. 396

Segnatura definitiva: b. 127, fasc. 11

Classe 5.6 – Privative (1906 – 1944)

960. Rivendite e privative (1906 -1944)

Disposizioni

Estremi cronologici: 1926 - 1936

Rivendite e privative. Circolari dell'Intendenza di finanza di memoria degli adempimenti annuali delle rivendite di generi di privativa e comunicazioni relative alla vendita di sale pastorizio.

Fascicolo

Classificazione: 5.6

Segnatura precedente: cart. 396

Segnatura definitiva: b. 127, fasc. 12

961. Corrispondenza

Estremi cronologici: 1906 - 1943

Rivendite e privative. Comunicazione dell'invito a presentarsi presso l'ufficio igiene del Comune inviato al titolare della rivendita n. 3 di Vittorio Emanuele, Silvio Gnudi; circolari di istituzione di nuove rivendite e di concessione della vendita di carte da giuoco, sali e tabacchi e trasmissione di verbali di contravvenzioni da parte dell'Intendenza di finanza.

Fascicolo

Classificazione: 5.6

Segnatura precedente: cart. 396

Segnatura definitiva: b. 127, fasc. 13

962. Istituzione di nuove rivendite

Estremi cronologici: 1906 - 1942

Rivendite e privative. Verbali di istituzione di nuove rivendite con approvazione da parte dell'Intendenza di finanza e conferimenti di gestioni delle rivendite comunali dalla n. 1 alla n. 19.

Fascicolo

Classificazione: 5.6

Segnatura precedente: cart. 396

Segnatura definitiva: b. 127, fasc. 14

963. Concorsi per conferimenti

Estremi cronologici: 1911 - 1934

Rivendite e private. Comunicazioni, bandi, pubblicazioni e manifesti da parte dell'Intendenza di finanza di concorsi per conferimenti di licenze di vendita di generi di privata.

Fascicolo

Classificazione: 5.6

Segnatura precedente: cart. 396

Segnatura definitiva: b. 127, fasc. 15

964. Istituzione e funzionamento del magazzino di distribuzione di generi di monopolio

Estremi cronologici: 1938 - 1944

Rivendite e private. Petizione dei commercianti affinché venga istituito un magazzino di distribuzione di generi di monopolio; copia della convenzione tra il Comune di Rho e l'Amministrazione dei Monopoli di Stato per la cessione gratuita trentennale dei locali ad uso magazzino dei generi di monopolio in Rho; verbale di istituzione del magazzino presso uno stabile di proprietà della ditta Davide Dell'Orto in via Umberto I n. 12 per un affitto annuo di £ 5.000 (1940) e contributi dei commercianti per il pagamento della detta somma; n. 2 copie della convenzione con l'Amministrazione dei Monopoli di Stato (rep. comunale n. 1155) e planimetria dello stabile.

Fascicolo

Classificazione: 5.6

Segnatura precedente: cart. 396

Segnatura definitiva: b. 127, fasc. 16

965. Dogane e contrabbando

Estremi cronologici: 1941 - 1943

Dogane e contrabbando. Verbale di denuncia per contrabbando semplice di acquavite redatto a carico di Giuseppe Nicolai dalla Legione territoriale della Guardia di Finanza del Carroccio - Milano (1941) e carico del signor Giuseppe Albonico per contrabbando di caffè.

Fascicolo

Classificazione: 5.6

Segnatura precedente: cart. 396

Segnatura definitiva: b. 127, fasc. 17

966. Banchi e lotto (1912-1942)

Corrispondenza

Estremi cronologici: 1912 - 1942

Banchi e lotto. Richiesta della Direzione compartimentale del lotto al Banco lotto di Seregno; richiesta inoltrata all'Intendenza di finanza di apertura di un nuovo banco in piazza Concordia; richiesta di istituzione di un banco in via Vittorio Emanuele 14; avviso di concorso per il conferimento di nuovi banchi (1937); manifesto di avviso di nullità dell'estrazione (30 aprile 1942).

Fascicolo

Classificazione: 5.6
Segnatura precedente: cart. 396

Segnatura definitiva: b. 127, fasc. 18

967. Verbali di chiusura e nuova apertura

Estremi cronologici: 1928 - 1938

Banchi e lotto. Verbali dell'Intendenza di finanza di chiusura della rivendita n. 94 di proprietà della signora Emma Gambusera in seguito al trasferimento del banco in via Ballerini; verbale di apertura della rivendita n. 114 in via Vittorio Emanuele 14 da parte della signora Giuseppina Ballerini.

Fascicolo

Classificazione: 5.6
Segnatura precedente: cart. 396

Segnatura definitiva: b. 127, fasc. 19

Classe 5.7 – Mutui (1849 – 1956)

968 Prestiti e mutui comunali (1849 - 1956)

Disposizioni

Estremi cronologici: 1890 - 1946

Prestiti e mutui comunali. Richieste della Prefettura di Milano dell'elenco dei prestiti contratti dalle amministrazioni comunali della Provincia di Milano; circolari per la concessioni di mutui per opere igieniche; divieto del Presidente del Consiglio ai comuni di contrarre mutui (1938).

Fascicolo

Classificazione: 5.7
Segnatura precedente: cart. 400

Segnatura definitiva: b. 127, fasc. 20

969. Corrispondenza

Estremi cronologici: 1892 - 1948

Prestiti e mutui comunali. Stato dei mutui attivi e passivi a carico del Comune nel 1915; verbali di delibera relativi all'aumento del prestito a conto corrente presso la Banca italiana di sconto a favore degli approvvigionamenti e per il servizio di cassa; incarico al signor Domenico Calori di contrarre un mutuo per la costruzione di opere igienico - edilizio a favore del Comune presso la Forcing banks syndicate ltd di Londra o la banca Forbes & C. di New York (1927); richiesta di un mutuo di almeno due milioni di lire ad alcuni istituti bancari (1928); richiesta di concessione di un mutuo di £ 20.000.000 presso la Cassa di risparmio delle province lombarde (CARIPO) (1946) e concessione di un mutuo di £ 540.000 da parte della stessa banca (1948).

Fascicolo

Classificazione: 5.7
Segnatura precedente: cart. 400

Segnatura definitiva: b. 127, fasc. 21

970. Dati statistici generali

Estremi cronologici: 1901 - 1929

Prestiti e mutui comunali. Tabelle delle scadenze degli interessi per mutui passivi assunti dal Comune; statistiche dei debiti del Comune di Seregno per mutui dal 1896 al 1918; questionario statistico della popolazione e delle attività presenti nel territorio comunale nel 1913; tabella di ammortamento del prestito di £ 175.000 concesso dalla Cassa depositi e prestiti con regio decreto 2 giugno 1910 all'interesse del 4%; denuncia delle azioni, obbligazioni ed altri titoli detenuti dal Comune nel 1929.

Fascicolo

Classificazione: 5.7

Segnatura precedente: cart. 400

Segnatura definitiva: b. 127, fasc. 22

971. Estrazione di oblazioni e prestiti comunali

Estremi cronologici: 1918 - 1949

Prestiti e mutui comunali. Estrazione di oblazioni e prestiti comunali. Richieste di intestazione di alcuni prestiti comunali a scadenza decennale. Manifesti, verbali di estrazione del primo prestito per la municipalizzazione delle Società del gas e dell'elettricità e dell'acqua potabile e per la costruzione del macello (1921 - 1933) e di un secondo prestito per l'allargamento di via Trabattoni (1927 - 1949); distinte delle obbligazioni; cartellini per le estrazioni.

Fascicolo

Classificazione: 5.7

Segnatura precedente: cart. 400

Segnatura definitiva: b. 127, fasc. 23

972. Mutuo di £ 12.000 concesso dai Luoghi Pii

Estremi cronologici: 1849 - 1855

Prestiti e mutui comunali. Mutuo di £ 12.000 concesso dai Luoghi pii per l'acquisto di oggetti da casermaggio per l'acquartieramento di militari austriaci (atto notarile Caspani del 13 febbraio 1848); approvazione del Commissario distrettuale di Barlassina; specifiche e trasmissioni dei mandati di pagamento; prestito a copertura del debito da parte della Deputazione provinciale di Milano; ingiunzione di pagamento per l'imposta sulle rendite a carico dei Luoghi pii per l'anno 1852; aumento degli interessi del prestito dal 4% al 4,72%.

Fascicolo

Classificazione: 5.7

Segnatura precedente: cart. 403

Segnatura definitiva: b. 128, fasc. 1

973. Mutuo di £ 6.000 concesso dal signor Giuseppe Mezzera

Estremi cronologici: 1859 - 1891

Prestiti e mutui comunali. Mutuo di £ 6.000 concesso dal signor Giuseppe Mezzera, parroco di Giussano (atto notarile del notaio Giovanni Sartirana rep. 2085, 9 dicembre 1859, due copie); testamento olografo di Giuseppe Mezzera, morto parroco di Seveso (notaio Carlo

Calastri di Seregno, rep. 885/552, 7 agosto 1890); atto di restituzione del debito all'erede Maria Pia Mezzera, residente a Bellano (notaio Giuseppe Gabaglio di Seregno, rep. 11585, 3 marzo 1891).

Fascicolo

Classificazione: 5.7

Segnatura precedente: cart. 403

Segnatura definitiva: b. 128, fasc. 2

974. Mutuo di £ 8.000 e £ 12.000 concesso dal signor Domenico Albertella

Estremi cronologici: 1860 - 1894

Prestiti e mutui comunali. Mutuo di £ 8.000 e £ 12.000 concesso dal signor Domenico Albertella per la costruzione del nuovo palazzo comunale. Atti di stipula del prestito e di restituzione al signor Domenico Albertella, alla moglie Giuseppina Galimberti ed ai figli Antonio ed Anna da parte del notaio Giuseppe Gabaglio (rep. 13, 23 novembre 1860); (rep. 431, 18 marzo 1863); (rep. 1006, 2 agosto 1865); (rep. 1288, 12 settembre 1866); (rep. 1703, 11 gennaio 1868); (rep. 2238, 5 maggio 1869); (rep. 2666, 5 febbraio 1870); (rep. 3194, 31 dicembre 1870) e del notaio Giuseppe Gabuzzi di Milano (rep. 200, 26 aprile 1894).

Fascicolo

Classificazione: 5.7

Segnatura precedente: cart. 403

Segnatura definitiva: b. 128, fasc. 3

975. Mutuo di £ 5.000 concesso dal signor Erminio Viganò

Estremi cronologici: 1874 - 1884

Prestiti e mutui comunali. Mutuo di £ 5.000 concesso dal signor Erminio Viganò per ovviare al pagamento di un debito verso l'Opera pia Trabattoni. Atto di concessione di un prestito di £ 5.000 da parte dell'amministrazione dell'eredità di Francesco Trabattoni (notaio Giuseppe Gabaglio di Seregno, rep. 1725, 4 febbraio 1868); mutuo di £ 5.000 per otto anni all'interesse del 6% annuo concesso dal signor Erminio Viganò di Besana Brianza (notaio Giuseppe Gabaglio di Seregno, rep. 5058, 18 maggio 1874) e pagamento del debito (notaio Giuseppe Gabaglio di Seregno, rep. 9549, 21 aprile 1884).

Fascicolo

Classificazione: 5.7

Segnatura precedente: cart. 403

Segnatura definitiva: b. 128, fasc. 4

976. Mutuo di £ 70.000 concesso dalla Cassa DDPP

Estremi cronologici: 1897 - 1904

Prestiti e mutui comunali. Mutuo di £ 70.000 all'interesse del 5% annuo concesso dalla Cassa depositi e prestiti per il pagamento della somma per la costruzione di un edificio scolastico, costruito dal signor Giuseppe Tagliabue per una spesa di £ 73.194, 40. Mandati di pagamento, tabella di ammortamento; verbali di approvazione della creazione di un prestito comunale per la restituzione del prestito; statistica relativa al quinquennio 1896 - 1901 delle scuole elementari di Seregno; lettere del Ministro della Pubblica istruzione di concessione del prestito; decreto reale di concessione del prestito (5 ottobre 1903).

Fascicolo

Classificazione: 5.7
Segnatura precedente: cart. 403

Segnatura definitiva: b. 128, fasc. 5

977. Mutuo di £ 50.000 concesso dalla Cassa di risparmio

Estremi cronologici: 1899 - 1933

Prestiti e mutui comunali. Mutuo di £ 50.000 concesso dalla Cassa di risparmio all'interesse del 3% estinguibile in venti anni, per la costruzione del nuovo cimitero. Piano di ammortamento, approvazione della Sottoprefettura di Monza; concessione del prestito da parte della Commissione centrale di beneficenza amministrata dalla Cassa di risparmio; verbale di approvazione del Consiglio comunale.

Fascicolo

Classificazione: 5.7
Segnatura precedente: cart. 403

Segnatura definitiva: b. 128, fasc. 6

978. Mutuo di £ 200.000

Estremi cronologici: 1904

Prestiti e mutui comunali. Mutuo di £ 200.000 estinguibile in 30 anni all'interesse del 4% annuo (piano di ammortamento, schema di regolamento, annotazione delle cedole pagate, ammortamento delle obbligazioni) (1).

Fascicolo

Classificazione: 5.7
Segnatura precedente: cart. 403

Note:

1. Il concessionario del prestito e l'effettiva concessione non è indicata.

Segnatura definitiva: b. 128, fasc. 7

979. Mutuo di £ 40.000 concesso dalla Cassa DDPP

Estremi cronologici: 1905 - 1908

Prestiti e mutui comunali. Mutuo di £ 40.000 concesso dalla Cassa depositi e prestiti per la costruzione del cimitero comunale e del viale di accesso. Verbali di approvazione della richiesta di prestito; elenco dei documenti uniti alla domanda e tabella di ammortamento.

Fascicolo

Classificazione: 5.7
Segnatura precedente: cart. 403

Segnatura definitiva: b. 128, fasc. 8

980. Mutuo di £ 100.000 concesso dalla Cassa DDPP

Estremi cronologici: 1907 - 1915

Prestiti e mutui comunali. Mutuo di £ 100.000 concesso dalla Cassa depositi e prestiti per l'esecuzione di alcune opere pubbliche. Comunicazioni con la Prefettura e la Sottoprefettura della necessità di alcune opere e stima del prestito necessario e provvedimenti per sollecitare l'esecuzione di tali opere anche a sollievo della disoccupazione.

Fascicolo

Classificazione: 5.7

Segnatura precedente: cart. 403

Segnatura definitiva: b. 128, fasc. 9

981. Mutuo di £ 175.500 concesso dalla Cassa DDPP

Estremi cronologici: 1909 - 1914

Prestiti e mutui comunali. Mutuo di £ 175.500 concesso dalla Cassa depositi e prestiti a dimissione di alcuni debiti, in particolare di un debito di £ 70.000 nei confronti delle signore Maria Ghezzi e Maddalena Rossi, eredi di Giovanna Rasunz, vedova Furlanelli; regio decreto di concessione del prestito (2 giugno 1910), verbali di approvazione della richiesta di un mutuo.

Fascicolo

Classificazione: 5.7

Segnatura precedente: cart. 403

Segnatura definitiva: b. 128, fasc. 10

982. Mutuo di £ 113.672 concesso dalla Cassa DDPP

Estremi cronologici: 1911 - 1912

Prestiti e mutui comunali. Mutuo di £ 113.672 concesso dalla Cassa depositi e prestiti estinguibile in 50 anni agli interessi del 2 e del 4% per la tombinatura del territorio comunale. Verbali di approvazione della richiesta di prestito da parte del Consiglio comunale e approvazione da parte della Prefettura, del Segretario di Stato e del Presidente del Consiglio dei ministri; accettazione del prestito; decreto reale di concessione del prestito (17 novembre 1912).

Fascicolo

Classificazione: 5.7

Segnatura precedente: cart. 403

Segnatura definitiva: b. 128, fasc. 11

983. Mutuo di £ 40.000 concesso dalla Cassa di risparmio

Estremi cronologici: 1911 - 1913

Prestiti e mutui comunali. Mutuo di £ 40.000 concesso dalla Cassa di risparmio delle province lombarde (CARIPLLO) per la costruzione del pubblico macello. Approvazione del prestito e piano di ammortamento.

Fascicolo

Classificazione: 5.7

Segnatura precedente: cart. 403

Segnatura definitiva: b. 128, fasc. 12

984. Mutuo di £ 30.000 concesso dalla Cassa di risparmio

Estremi cronologici: 1912 - 1926

Prestiti e mutui comunali. Mutuo di £ 30.000 concesso dalla Cassa di risparmio delle province lombarde (CARIPLLO) estinguibile in 20 anni all'interesse del 4,5% annuo, per la costruzione del pubblico macello. Verbali di approvazione della richiesta di contrarre un

prestito; elenco dei soggetti ai quali fu inviata la circolare per la sottoscrizione del prestito comunale per la costruzione del civico macello; comunicazione con la Tipografia Enrico Bonetti di Milano per la stampa dei titoli per il prestito comunale; elenco dei sottoscrittori delle azioni, piani di ammortamento del prestito.

Fascicolo

Classificazione: 5.7

Segnatura precedente: cart. 404

Segnatura definitiva: b. 128, fasc. 13

985. Mutuo di £ 84.408 concesso dalla Cassa DDPP

Estremi cronologici: 1912 - 1913

Prestiti e mutui comunali. Mutuo di £ 84.408 concesso dalla Cassa depositi e prestiti estinguibile in 50 anni, per l'ampliamento e la ristrutturazione di un edificio scolastico. Autorizzazione della Prefettura di Milano ad assumere il prestito, comunicazione con il Provveditore agli studi di Milano e con il deputato Taverna.

Fascicolo

Classificazione: 5.7

Segnatura precedente: cart. 404

Segnatura definitiva: b. 128, fasc. 14

986. Mutui di £ 113.700 e di £ 334.000 concessi dalla Cassa DDPP per la costruzione della fognatura

Estremi cronologici: 1917 - 1935

Prestiti e mutui comunali. Mutui di £ 113.700 e di £ 334.000 concesso dalla Cassa depositi e prestiti per la costruzione della fognatura nelle vie Stefano da Seregno, Magenta e Dante e nel quartiere San Rocco (vie San Rocco, Grossi, D'Azeglio, Vignoli, Carducci e Rossini). Verbali di approvazione della richiesta di un prestito; decreti reali di concessione dei prestiti (17 novembre 1912 e 21 agosto 1921); autorizzazione del Consiglio superiore dei lavori pubblici del progetto; mandati di pagamento del prestito; verbale di presa d'atto di una sopravvenienza attiva di £ 29.709, 09 per il rimborso degli interessi su tre prestiti contratti con la Cassa depositi e prestiti; relazione del progetto dell'ing. Giuseppe Trabattoni da parte della Sottoprefettura di Monza e dal Corpo del Genio civile di Milano; petizione dei cittadini di via Littoria per la riapertura del passaggio in via Silva (1935).

Fascicolo

Classificazione: 5.7

Segnatura precedente: cart. 404

Segnatura definitiva: b. 129, fasc. 1

987. Mutuo di £ 108.000 concesso dalla Cassa DDPP

Estremi cronologici: 1914 - 1917

Prestiti e mutui comunali. Mutuo di £ 108.000 senza interessi concesso dalla Cassa depositi e prestiti estinguibile in 35 anni, per la costruzione della scuola di avviamento tecnico. Approvazione del prestito da parte della Cassa Depositi e Prestiti; verbali di approvazione del progetto e di richiesta del prestito da parte del Consiglio comunale e della Giunta provinciale di Milano; verbale di liquidazione delle spese per la costruzione; comunicazione della concessione del prestito da parte del deputato Ludovico Taverna; decreto reale di concessione del prestito (30 aprile 1916).

Fascicolo
Classificazione: 5.7
Segnatura precedente: cart. 404

Segnatura definitiva: b. 129, fasc. 2

988. Mutuo di £ 11.000 concesso dal signor Alessandro Silva

Estremi cronologici: 1915

Prestiti e mutui comunali. Mutuo di £ 11.000 concesso dal signor Alessandro Silva, direttore della locale Associazione di soccorso degli operai di Seregno, per la costruzione della tombinatura in via Stefano da Seregno (comunicazione sullo stato dell'avanzamento dei lavori e sulla concessione del prestito).

Fascicolo
Classificazione: 5.7
Segnatura precedente: cart. 404

Segnatura definitiva: b. 129, fasc. 3

989. Mutuo di £ 63.800 concesso dalla Cassa DDPP

Estremi cronologici: 1918 - 1919

Prestiti e mutui comunali. Mutuo di £ 63.800 concesso dalla Cassa depositi e prestiti per far fronte all'aumento degli stipendi dei dipendenti comunali. Verbali di approvazione della richiesta di un prestito; decreto reale di concessione del prestito (2 marzo 1919); elenco del personale cui va attribuito l'aumento dello stipendio.

Fascicolo
Classificazione: 5.7
Segnatura precedente: cart. 404

Segnatura definitiva: b. 129, fasc. 4

990. Mutuo di £ 50.000 concesso dalla Cassa DDPP

Estremi cronologici: 1920 - 1922

Prestiti e mutui comunali. Mutuo di £ 50.000 concesso dalla Cassa depositi e prestiti per il pagamento degli stipendi arretrati dei dipendenti comunali. Verbali di approvazione della richiesta di un prestito; decreto reale di concessione del prestito (9 maggio 1921); autorizzazione della Giunta provinciale amministrativa di Milano; mandati di pagamento del prestito in bianco.

Fascicolo
Classificazione: 5.7
Segnatura precedente: cart. 404

Segnatura definitiva: b. 129, fasc. 5

991. Mutuo di £ 114.353, 56 concesso dalla Provincia di Milano per spedalità

Estremi cronologici: 1922 - 1946

Prestiti e mutui comunali. Mutuo di £ 114.353, 56 concesso dalla Provincia di Milano per spedalità. Approvazione della Giunta provinciale amministrativa e comunicazione del Consiglio degli istituti ospitalieri di Milano in vista del pagamento degli arretrati delle spese sostenute dall'ospedale).

Fascicolo
Classificazione: 5.7
Segnatura precedente: cart. 404

Segnatura definitiva: b. 129, fasc. 6

992. Prestito comunale di £ 600.000

Estremi cronologici: 1926 - 1927

Prestiti e mutui comunali. Prestito comunale di £ 600.000 estinguibile in 25 anni al 7% di interesse (poi ridotto al 6%) per l'allargamento della strada provinciale Vallassina e per la costruzione della rete di fognatura. Elenchi dei sottoscrittori; elenchi delle persone avvertite dai vigili urbani e ricevute del denaro prestato; verbale di deliberazione (1).

Fascicolo
Classificazione: 5.7
Segnatura precedente: cart. 404

Note:

1. Nel testo della delibera si parla di allargamento di via Trabattoni, mentre nelle ricevute di concessione del prestito si parla di allargamento della strada provinciale Vallassina.

Segnatura definitiva: b. 129, fasc. 7

993. Mutuo di £ 540.000 concesso dalla Cassa di risparmio

Estremi cronologici: 1932 - 1949

Prestiti e mutui comunali. Mutuo comunale di £ 540.000 concesso dalla Cassa di risparmio delle province lombarde (CARIPLLO) per la costruzione di un edificio scolastico (Scuola elementare L. Cadorna). Richiesta di concorso dello Stato per il pagamento degli interessi sul mutuo contratto; verbale di dissodamento del vecchio cimitero tra le vie Cavour e D'Azeglio per la costruzione della scuola; atto notarile di mutuo sulla sovrimposta fondiaria (notaio Giuseppe Tagliabue di Seregno, rep. 4705/3700; 31 marzo 1933) in due copie; verbali di approvazione della richiesta di contrarre un mutuo e di affidamento della costruzione dell'edificio all'ing. Giulio Pallavicini ed all'impresa Sala & Galimberti; elenco dei prestiti e dei mutui contratti dal Comune dal 1905 al 1933 e delle imposte applicate; verbali di presa d'atto dell'estinzione anticipata del mutuo e comunicazioni con l'istituto bancario (1949).

Fascicolo
Classificazione: 5.7
Segnatura precedente: cart. 404

Segnatura definitiva: b. 129, fasc. 8

994. Mutuo di £ 600.000 concesso dall'amministrazione provinciale

Estremi cronologici: 1934 - 1948

Prestiti e mutui comunali. Mutuo di £ 600.000 concesso dall'Amministrazione provinciale. Verbale di proroga della scadenza al 1956 e comunicazioni dell'Amministrazione provinciale in merito alla concessione del prestito ed alla sua restituzione.

Fascicolo
Classificazione: 5.7
Segnatura precedente: cart. 405

Segnatura definitiva: b. 129, fasc. 9

995. Mutuo di £ 2.000.000 concesso dalla Cassa DDPP per opere igieniche

Estremi cronologici: 1934 - 1938

Prestiti e mutui comunali. Mutuo comunale di £ 2.000.000 estinguibile in 25 anni all'interesse del 5, 25% concesso dalla Cassa depositi e prestiti per opere igieniche nel quartiere Pomirolo, sistemazione della traversa interna e pavimentazione delle vie Garibaldi e Magenta. Verbali di approvazione della richiesta di un mutuo; relazione dell'Ufficio tecnico sui più urgenti problemi di Seregno con relazione tecnica e planimetrie; delibera di richiesta del mutuo ad un istituto di credito privato e comunicazione del deputato Luigi Silva di disponibilità della Banca popolare di Milano a concedere il prestito.

Fascicolo

Classificazione: 5.7

Segnatura precedente: cart. 404

Segnatura definitiva: b. 129, fasc. 10

996. Mutuo di £ 500.000

Estremi cronologici: 1935 - 1936

Prestiti e mutui comunali. Mutuo comunale di £ 500.000 estinguibile in 25 anni all'interesse del 5, 50% per la costruzione, in concorso con il Comune di Desio, del cimitero della frazione San Carlo. Verbale di approvazione di richiesta del mutuo ad un istituto di credito privato e concessione del mutuo da parte dell'Azienda municipalizzata.

Fascicolo

Classificazione: 5.7

Segnatura precedente: cart. 405

Segnatura definitiva: b. 129, fasc. 11

997. Mutuo di £ 350.000 con la ditta Sala & Galimberti

Estremi cronologici: 1936

Prestiti e mutui comunali. Mutuo comunale di £ 350.000 estinguibile in 4 anni all'interesse del 5, 50% con la ditta Sala & Galimberti per l'ultimazione delle scuole L. Cadorna. Verbali di approvazione del prestito e tabella di ammortamento.

Fascicolo

Classificazione: 5.7

Segnatura precedente: cart. 405

Segnatura definitiva: b. 129, fasc. 12

998. Mutuo concesso dalla Società immobiliare Stadio Ferruccio di Seregno

Estremi cronologici: 1937 - 1939

Mutui e prestiti comunali. Mutuo concesso dalla Società immobiliare Stadio Ferruccio di Seregno. Atto di compravendita del campo sportivo per £ 600.000, (notaio Giuseppe Tagliabue di Seregno; rep. 7348/5640, 26 aprile 1937). Verbale di rettifica del piano di ammortamento del debito verso la Società immobiliare Stadio Ferruccio.

Fascicolo

Classificazione: 5.7

Segnatura precedente: cart. 358

Segnatura definitiva: b. 129, fasc. 13

999. Mutuo di £ 850.000 concesso dall'Azienda municipale

Estremi cronologici: 1938 - 1939

Prestiti e mutui comunali. Mutuo comunale di £ 1.000.000, del quale £ 850.000 concesso dall'Azienda municipale estinguibile in 9 anni all'interesse del 6%. Concessione del prestito e verbale di accettazione della sovvenzione; verbale di concessione di nove deleghe di pagamento sulle imposte di famiglia e su quella su arti e professioni, per un introito complessivo di £ 500.000 e riduzione delle rate di annualità spostando al 1951 la data di estinzione del debito e susseguente verbale di annullamento delle deleghe con copie delle ricevute annullate.

Fascicolo

Classificazione: 5.7

Segnatura precedente: cart. 405

Segnatura definitiva: b. 129, fasc. 14

1000. Mutuo di £ 1.000.000 richiesto alla Cassa depositi e prestiti

Estremi cronologici: 1940 - 1948

Prestiti e mutui comunali. Mutuo di £ 1.000.000 all'interesse del 4, 50% richiesto alla Cassa depositi e prestiti per il pagamento di spese di spedalità, l'istituzione del servizio di vigilanza igienica e profilassi e per la sistemazione delle strade comunali. Verbale di approvazione della richiesta di un mutuo; prospetto dell'ammontare dei ruoli; trasmissione della richiesta alla Prefettura; modifica della destinazione del mutuo per sistemare la deficitaria situazione finanziaria comunale (1943) e richiesta di un mutuo di £ 3.500.000 alla Cassa depositi e prestiti per spedalità arretrate (1948).

Fascicolo

Classificazione: 5.7

Segnatura precedente: cart. 405

Segnatura definitiva: b. 129, fasc. 15

1001. Mutuo di £ 230.000 per il pagamento delle spese di spedalità

Estremi cronologici: 1942

Prestiti e mutui comunali. Mutuo di £ 230.000 richiesto alla Cassa depositi e prestiti per il pagamento di spese di spedalità. Verbale di approvazione della richiesta di un mutuo.

Fascicolo

Classificazione: 5.7

Segnatura precedente: cart. 405

Segnatura definitiva: b. 129, fasc. 16

1002. Mutuo di £ 50.000.000 per opere pubbliche

Estremi cronologici: 1948 - 1949

Prestiti e mutui comunali. Mutuo di £ 50.000.000 richiesto alla Cassa di risparmio delle province lombarde (CARIPLLO) per opere pubbliche. Relazione sui lavori da finanziare con il suddetto mutuo; delibera e manifesto di istituzione di un prestito obbligatorio per la costruzione di case popolari; trasmissione dei versamenti delle quote di £ 350.000 a garanzia dei finanziamenti per la costruzione delle case popolari; elenchi dei firmatari delle cambiali

rinnovate o convertite in sottoscrizioni; ricevute delle cambiali da restituire ai sottoscrittori; verbali di approvazione della forma di finanziamento tramite cambiali. Verbali di approvazione della relazione sul prestito cittadino e del finanziamento per la costruzione delle case popolari; copia della Gazzetta ufficiale del 7 marzo 1949 contenente il testo del provvedimento per l'incremento dell'occupazione operaia agevolando la costruzione di case popolari; testo di spiegazione della sottoscrizione pubblica al prestito comunale per la costruzione delle case popolari; elenco dei sottoscrittori; manifesti esplicativi; moduli in bianco delle cedole obbligazionarie e delle schede di sottoscrizione; opuscoli "Regolamento per il prestito obbligazionario 'Comune di Milano' 4% - 1946 di lire 989.477.000" (Milano, Industrie grafiche Stucchi, 1947); "Emissione prestito obbligazionario 'Città di Milano' 4% - 1944 di lire 1 miliardo (Milano, Industrie grafiche Stucchi, 1944); "Norme generali per il servizio dei prestiti ad interesse in relazione ai vigenti piani disciplinari" (Milano, Industrie grafiche Stucchi, 1945); elenco dei titoli estratti; controllo dei prelievi e dei depositi; note statistiche relative alle sottoscrizioni raccolte dalle banche (Credito italiano, Banca popolare di Milano, Banco ambrosiano, Banca commerciale italiana e Cassa di risparmio delle province lombarde (CARIPO); estrazione di oblazioni e prestiti comunali (distinte delle obbligazioni rendicontate per gli esercizi finanziari 1955 e 1956).

Fascicolo

Classificazione: 5.7

Segnatura precedente: cart. 405

Note:

Con seguiti al 1956.

Segnatura definitiva: b. 130, fasc. 1

1003. Prestiti e sottoscrizioni nazionali (1866 - 1945)

Disposizioni

Estremi cronologici: 1935 - 1945

Prestiti e sottoscrizioni nazionali. Circolari della Prefettura di Milano e dell'Intendenza di finanza di propaganda dei prestiti nazionali e di sottoscrizione di buoni ordinari del Tesoro con rendita al 5%.

Fascicolo

Classificazione: 5.7

Segnatura precedente: cart. 410

Segnatura definitiva: b. 130, fasc. 2

1004. Corrispondenza

Estremi cronologici: 1941

Prestiti e sottoscrizioni nazionali. Domanda di sottoscrizione di buoni ordinari del Tesoro con scadenza al 1950 inviata al signor Carlo Nobili.

Fascicolo

Classificazione: 5.7

Segnatura precedente: cart. 410

Segnatura definitiva: b. 130, fasc. 3

1005. Prestiti nazionali

Estremi cronologici: 1866

Prestiti e sottoscrizioni nazionali. Manifesti di pubblicazione del ruolo dei contribuenti al prestito nazionale dell'anno 1866 e di sottoscrizione; circolari della Deputazione provinciale e del Ministero delle finanze contenenti le norme esecutive per la riscossione; elenco dei richiedenti della ricevuta di avvenuta accensione del prestito con ricevute in bianco; comunicazioni del Magazzino delle privative di Monza e della Direzione compartimentale delle gabelle di Milano sull'andamento della riscossione del prestito.

Fascicolo

Classificazione: 5.7

Segnatura precedente: cart. 410

Segnatura definitiva: b. 130, fasc. 4

1006. Sottoscrizione pro dollaro

Estremi cronologici: 1925

Prestiti e sottoscrizioni nazionali. Manifesto di una conferenza su San Francesco presso il teatro Raiberti di Monza riservato ai sottoscrittori di una quota "pro dollaro" (per l'estinzione del debito di guerra verso gli Stati Uniti); richiesta del relatore Francesco Molteni di tenere una conferenza simile anche nel Comune di Seregno; verbale di sottoscrizione di una quota di 250 lire da parte dell'Amministrazione comunale; elenco dei sottoscrittori e richieste di conoscenza dell'ammontare complessivo della somma raccolta.

Fascicolo

Classificazione: 5.7

Segnatura precedente: cart. 410

Segnatura definitiva: b. 130, fasc. 5

1007. Prestito nazionale del littorio

Estremi cronologici: 1926 - 1927

Prestiti e sottoscrizioni nazionali. Circolare comunale di facilitazioni a favore dei dipendenti comunali per la sottoscrizione al Prestito nazionale del littorio, per la rivalutazione della lira e la grandezza d'Italia; moduli in bianco di sottoscrizione; inviti ad industriali e cittadini benestanti e trasmissione della somma raccolta alla Banca commerciale italiana; trasmissione degli elenchi dei sottoscrittori da parte di enti, associazioni ed imprese; verbale di approvazione di acquisto di una quota di £ 10.000 da parte dell'Amministrazione comunale.

Fascicolo

Classificazione: 5.7

Segnatura precedente: cart. 410

Segnatura definitiva: b. 130, fasc. 6

1008. Esposti ad autorità governative e offerte di titoli allo Stato: offerte di titoli dello Stato pro erario

Estremi cronologici: 1928

Esposti ad autorità governative e offerte di titoli allo Stato. Ricevute delle offerte di titoli dello Stato pro erario. Titoli consolidati del Prestito del littorio e circolari di ringraziamenti del Capo del Governo Benito Mussolini a sottoscrittori; elenco dei sottoscrittori residenti nel Comune.

Fascicolo
Classificazione: 5.7
Segnatura precedente: cart. 498

Segnatura definitiva: b. 130, fasc. 7

Classe 5.8 – Eredità (1928 – 1932)

1009. Donazioni ed eredità: donazione da parte della Società anonima Dalmine di un'antenna in ferro portabandiera

Estremi cronologici: 1928 - 1932

Donazioni ed eredità. Donazione da parte della Società anonima Dalmine di un'antenna in ferro portabandiera. Verbale di approvazione della spesa di £ 4.900 per l'acquisto di un'asta portabandiera da posizionare sul piazzale delle scuole elementari Umberto I; comunicazione della riduzione della spesa del 15% su proposta della Società Dalmine; vertenza per il pagamento dell'asta e delibera di approvazione di resistenza in causa con patrocinio dell'avv. Diego Beneventani di Milano; ricevute delle spese e planimetria dell'antenna; computo metrico e stima dei lavori per la posa in opera dell'asta portabandiera; inviti dell'avv. Guido Ghezzi di Milano, patrocinatore della Società anonima Dalmine, al pagamento delle rate per l'acquisto dell'asta; verbale di approvazione prefettizia della donazione da parte della ditta Dalmine (1932).

Fascicolo
Classificazione: 5.8
Segnatura precedente: cart. 410

Segnatura definitiva: b. 131, fasc. 1

1010. Donazioni ed eredità: donazione da parte del defunto professor Giuseppe Molteni di £ 3.600 per opere di beneficenza scolastica e donazione integrativa da parte del fratello

Estremi cronologici: 1930 - 1932

Donazioni ed eredità. Donazione da parte del defunto professor Giuseppe Molteni di £ 3.600 per opere di beneficenza scolastica e donazione integrativa da parte del fratello. Regolamento del Premio professor Giuseppe Molteni istituito a favore degli alunni delle scuole medie comunali Mercalli; verbali di accettazione del lascito da parte del Podestà e del Prefetto; assegnazione di borse di studio agli alunni Luigi Sironi e Maria Biffi (1932).

Fascicolo
Classificazione: 5.8
Segnatura precedente: cart. 410

Segnatura definitiva: b. 131, fasc. 2

Classe 5.9 – Servizio esattoria e tesoreria (1859 – 1949)

1011. Servizio di esattoria e tesoreria (1859 - 1949)

Disposizioni

Estremi cronologici: 1929 - 1947

Servizio di esattoria e tesoreria. Circolari della Prefettura e dell'Intendenza di finanza di Milano relative all'attività ed ai privilegi degli esattori comunali.

Fascicolo

Classificazione: 5.9

Segnatura precedente: cart. 415

Segnatura definitiva: b. 131, fasc. 3

1012. Corrispondenza

Estremi cronologici: 1929 - 1949

Servizio di esattoria e tesoreria. Elenchi delle tasse riscosse; richieste di trasmissione delle quietanze delle imposte; memoranda delle banche esattrici su imposte e sull'estinzione dei prestiti comunali; rendiconti delle cauzioni per servizi comunali affidati ad agenzie esterne e delle rendite comunali; comunicazioni delle quote non esigibili e verbali di rimborso all'esattore; verbale di reintegrazione del deposito cauzionale e pagamento degli interessi arretrati (1939); verbali di sgravio delle imposte comunali; verbali di consegna dei bollettari per la riscossione delle entrate e degli ordinativi di pagamento.

Fascicolo

Classificazione: 5.9

Segnatura precedente: cart. 415

Segnatura definitiva: b. 131, fasc. 4

1013. Appalto del servizio

Estremi cronologici: 1859 - 1942

Servizio di esattoria e tesoreria. Appalto del servizio. Capitolato speciale di appalto e determinazione dell'imperatore Francesco I d'Austria per l'appalto del servizio dal 1859 al 1864; strumento notarile di concessione del servizio di esattoria per i comuni di Seregno, Cassina Savina e Cassina Aliprandi per gli anni dal 1865 al 1867 al signor Pietro Tagliabue (notaio Giuseppe Gabaglio di Seregno, rep. 884, 8 febbraio 1865); strumento notarile di concessione del servizio di esattoria per i comuni di Seregno, Cassina Savina e Cassina Aliprandi per gli anni dal 1868 al 1870 al signor Pietro Tagliabue per il corrispettivo di una lire per ogni cento riscosse (notaio Giuseppe Gabaglio di Seregno, rep. 1704, 12 gennaio 1868); strumento notarile di concessione del servizio di esattoria per il comune di Seregno per gli anni dal 1871 al 1873 al signor Flaminio Longoni (notaio Giuseppe Gabaglio di Seregno, rep. 2819, 20 maggio 1870); strumento notarile di concessione del servizio di esattoria per il comune di Seregno per gli anni dal 1873 al 1877 al signor Flaminio Longoni per il corrispettivo di 1, 75 lire per ogni cento riscosse (notaio Giuseppe Gabaglio di Seregno, rep. 3983, 14 maggio 1872); strumento notarile di concessione del servizio di esattoria per il comune di Seregno per gli anni dal 1878 al 1882 al signor Flaminio Longoni per il corrispettivo di 1, 19 lire per ogni cento riscosse (notaio Giuseppe Gabaglio di Seregno, rep. 7012, 28 ottobre 1877); strumento notarile di concessione del servizio di esattoria per il comune di Seregno per gli anni dal 1883 al 1887 al signor Carlo Longoni (notaio Giuseppe Gabaglio di Seregno, rep. 9208, 6 novembre 1882); verbale di aggiudicazione dell'asta pubblica per il quinquennio 1888 - 1892 al Banco del commercio monzese; verbale di aggiudicazione dell'asta pubblica per il quinquennio 1893 - 1897 al signor Pietro Dell'Orto; strumento notarile di concessione del servizio di esattoria per il comune di Seregno per gli anni dal 1898 al 1902 al signor Giovanni Silva (notaio Innocente Arnaboldi di Desio, rep. 763/961, 12 gennaio 1898); contratto di concessione del servizio di esattoria per il comune di Seregno per gli anni dal 1903 al 1912 alla signora Rachele Beretta

(rep. comunale 279, 13 gennaio 1903); contratto di concessione del servizio di esattoria per il comune di Seregno per gli anni dal 1913 al 1922 al signor Luigi Martinenghi per la Banca del piccolo credito bustese (17 gennaio 1913) e verbale di passaggio di cassa alla Società italiana di credito provinciale con la Banca italiana di sconto; appalto per il servizio dal 1923 al 1932 all'ing. Camillo Parravicino ed alla moglie Maria Parravicino; conferma della signora Maria Parravicino per gli anni dal 1933 al 1942 (contratto rep. 477).

Fascicolo

Classificazione: 5.9

Segnatura precedente: cart. 425

Segnatura definitiva: b. 131, fasc. 5

1014. Svincolo delle cauzioni

Estremi cronologici: 1873 - 1937

Servizio di esattoria e tesoreria. Verbali di approvazione delle richieste di svincolo delle cauzioni versate per l'esercizio esattoriale. Richieste del signor Flaminio Longoni (1873, 1879), Carlo Longoni (1888, 1892), Banco del commercio monzese (1894), Pietro Dell'Orto (1899); Ferdinando Silva (1904), Carlo Longoni (1912); Rachele Beretta (1917); Maria Parravicino (1934).

Fascicolo

Classificazione: 5.9

Segnatura precedente: cart. 415

Segnatura definitiva: b. 132, fasc. 1

1015. Cessione esattoriale dalla Banca del piccolo credito bustese alla Società italiana del credito provinciale

Estremi cronologici: 1913 - 1916

Servizio di esattoria e tesoreria. Cessione esattoriale dalla Banca del piccolo credito bustese alla Società italiana del credito provinciale. Comunicazione alla Sottoprefettura di Monza della concessione della patente esattoriale alla Banca del piccolo credito bustese (1913); dimissioni del signor Francesco Silva, direttore della Società italiana del credito provinciale, dal posto di consigliere comunale, in seguito al passaggio della patente esattoriale alla suddetta società (1914); verbale di approvazione della cessione da parte della Giunta provinciale e del Prefetto di Milano; verbali delle sedute della Società italiana del credito provinciale.

Fascicolo

Classificazione: 5.9

Segnatura precedente: cart. 420

Segnatura definitiva: b. 132, fasc. 2

1016. Attività dell'esattore Maria Parravicino

Estremi cronologici: 1922 - 1942

Servizio di esattoria e tesoreria. Attività dell'esattore Maria Parravicino. Verbale di approvazione di capitoli speciali per il riappalto dell'esattoria comunale (1922); parere sulla conferma dell'esattrice Maria Parravicino (1931); accettazione e svincolo della cauzione esattoriale; verbale di cancellazione del vincolo ipotecario per la cauzione del defunto Camillo Parravicino; rendiconti della gestione e delle imposte comunali giacenti come residuo della gestione Parravicino (1938 - 1940); elenco dei ruoli pubblicati dal 1933 al 1938;

rendiconti della gestione di cassa; manifesto di notifica del passaggio alla Banca popolare di Milano dell'ufficio di esattoria comunale; verbale prefettizio di approvazione della decadenza dal ruolo della signora Parravicino (1938); relazione sulle morosità dei pagamento e diffide al pagamento dei debiti restanti; verbali di approvazione delle somme a discarico per motivo di inesigibilità; liquidazione delle parcelle all'avv. Luigi Silva per la causa contro l'ex esattrice.

Fascicolo

Classificazione: 5.9

Segnatura precedente: cart. 420

Segnatura definitiva: b. 132, fasc. 3

1017. Cessione esattoriale alla signora Maria Parravicino

Estremi cronologici: 1927

Servizio di esattoria e tesoreria. Cessione esattoriale alla signora Maria Parravicino. Testamento olografo dell'ing. Camillo Paravicino, abitante in via Volta 22 a Monza, ove si attesta la cessione della gestione esattoriale di Seregno alla moglie Maria Parravicino (atto notaio Antonio Mascheroni di Monza, rep. 15577/7728, 31 marzo 1927); prese d'atto da parte della Giunta provinciale e della Prefettura di Milano e verbale di autorizzazione ad esercitare le funzioni di esattrice e tesoriera per il decennio 1923 - 1932).

Fascicolo

Classificazione: 5.9

Segnatura precedente: cart. 420

Segnatura definitiva: b. 132, fasc. 4

1018. Anticipazione di cassa

Estremi cronologici: 1938 - 1948

Servizio di esattoria e tesoreria. Cessione esattoriale alla Banca popolare di Milano. Copia del contratto per il servizio di esattoria e tesoreria comunale di Monza alla Banca popolare di Milano per il quinquennio 1933 - 1937; verbale di incarico alla suddetta banca; svincolo della cauzione; verbale di approvazione di capitoli speciali per la gestione esattoriale; copia del contratto della precedente esattrice Maria Parravicino (rep. 477); verbale di rimborso per anticipazione di cassa e mutuo concesso dalla Banca popolare di Milano per anticipazione sulle entrate comunali future di £ 300.000 per gli anni dal 1938 al 1942, di £ 200.000 per il 1943 e di £ 1.000.000 per il 1945 e per il 1946 con interesse del 6% sull'eventuale scoperto. Verbali di approvazione dell'anticipazione di cassa e richieste alla banca; comunicazione di disponibilità di un prestito di £ 500.000 da parte della Società anonima gestioni tributarie di Milano.

Fascicolo

Classificazione: 5.9

Segnatura precedente: cart. 415

Segnatura definitiva: b. 132, fasc. 5

1019. Mutuo concesso dalla Banca popolare di Milano per anticipazione di cassa

Estremi cronologici: 1938 - 1943

Servizio di esattoria e tesoreria. Mutuo di £ 300.000 concesso dalla Banca popolare di Milano per anticipazione sulle entrate comunali future per gli anni dal 1938 al 1942 con

interesse del 6% sull'eventuale scoperto. Verbali di approvazione dell'anticipazione di cassa e di rimborso; ricevute di pagamento rilasciate dalla banca e tabelle di ammortamento.

Fascicolo

Classificazione: 5.9

Segnatura precedente: cart. 415

Segnatura definitiva: b. 132, fasc. 6

1020. Ricevute dei ruoli

Estremi cronologici: 1944

Servizio di esattoria e tesoreria. Ricevute dei ruoli rilasciati dall'esattoria (Banca popolare di Milano) per il 1944.

Fascicolo

Classificazione: 5.9

Segnatura precedente: cart. 420

Segnatura definitiva: b. 132, fasc. 7

1021. Collettori e messi esattoriali (1883 - 1946)

Corrispondenza

Estremi cronologici: 1942

Circolare dell'Intendenza di finanza di regolamentazione per l'idoneità alle funzioni di collettore e messo esattoriale.

Fascicolo

Classificazione: 5.9

Segnatura precedente: cart. 425

Segnatura definitiva: b. 132, fasc. 8

1022. Nomina dei messi

Estremi cronologici: 1883 - 1923

Collettori e messi esattoriali. Atti di nomina alla funzione di messo esattoriale del signor Giuseppe Mariani (1883), Carlo Giussani della Banca italiana di sconto (1921) e Giuseppe Vismara, alle dipendenze dell'ing. Camillo Parravicino (1923).

Fascicolo

Classificazione: 5.9

Segnatura precedente: cart. 425

Segnatura definitiva: b. 132, fasc. 9

1023. Nomina dei collettori

Estremi cronologici: 1921 - 1946

Collettori e messi esattoriali. Richieste di autorizzazione alla funzione di collettore esattoriale del signor Nicola Vitti, dipendente della Banca italiana di sconto (1921) e del signor Gino Ferlucchini della Banca popolare di Milano (1941 - 1946).

Fascicolo

Classificazione: 5.9

Segnatura precedente: cart. 425

Segnatura definitiva: b. 132, fasc. 10

Categoria 6 – Governo (1845 – 1949)

Classe 6.1 – Leggi, decreti, gazzette ufficiali (1845 – 1949)

1024. Proclami e discorsi pronunciati da varie autorità civili, militari e governative

Estremi cronologici: 1900 - 1938

Proclami e discorsi pronunciati da varie autorità civili, militari e governative. Manifesti contenenti la comunicazione della morte del re Umberto I e della successione del figlio Vittorio Emanuele III (1900); il discorso del Duce Benito Mussolini sui bilanci delle forze armate pronunciato al Senato il 30 marzo 1938; proclama del Capo del Governo Badoglio di continuare le proprie attività (26 luglio 1943).

Fascicolo

Classificazione: 6.1

Segnatura precedente: cart. 455

Segnatura definitiva: b. 133, fasc. 1

1025. Leggi e decreti

Estremi cronologici: 1941 - 1943

Leggi e decreti. Invio di una copia mancante del Bollettino degli atti ufficiali della Prefettura da parte della Libreria G. di Pirola di Milano (1941) e richiesta di un duplicato di un volume della Raccolta ufficiale delle leggi e dei decreti alla Libreria dello Stato di Roma (1943).

Fascicolo

Classificazione: 6.1

Segnatura precedente: cart. 455

Segnatura definitiva: b. 133, fasc. 2

1026. Disposizioni, circolari provinciali e governative

Estremi cronologici: 1845 - 1880

Disposizioni, circolari provinciali e governative emesse dalla Delegazione provinciale di Milano ai Commissari distrettuali dal 1845 al 1847 e per il 1850; circolari con i nominativi dei ricercati e dei latitanti emesse dalla Direzione provinciale dell'ordine pubblico (1850); leggi e decreti del re Vittorio Emanuele II, del Governatore della Lombardia Vigliani e della R. Prefettura lombarda delle finanze per il 1860; circolari della Direzione generale delle tasse e del demanio del Ministero delle finanze e della Sottoprefettura di Monza dal 1865 al 1870; cataloghi delle leggi e delle pubblicazioni per gli anni dal 1874 al 1880.

Fascicolo

Classificazione: 6.1

Segnatura precedente: cart. 455

Segnatura definitiva: b. 133, fasc. 3

1027. Circolari della Prefettura

Estremi cronologici: 1912 - 1949

Raccolta delle circolari della Prefettura di Milano (1).

Fascicolo

Classificazione: 6.1

Segnatura precedente: cart. 457

Note:

1. La raccolta non presenta nessun carattere di organicità e non ha alcun ordine se non quello cronologico; sono riscontrabili numerose annualità con documentazione assente o scarsa.

Segnatura definitiva: b. 134, fasc. 1

1028. Inchiesta sul ruolo e la struttura organizzativa della Regione Lombardia

Estremi cronologici: 1948 - 1949

Quesiti inviati ai sindaci dal Partito repubblicano italiano sul ruolo e la struttura della Regione Lombardia. Dattiloscritto contenente le risposte inviato dal sindaco di Seregno. È presente l'opuscolo prodotto dalla Commissione per lo studio dell'ente Regione Lombardia dell'Amministrazione provinciale di Milano dal titolo "Questionario sulla struttura organizzativa dell'Ente Regione Lombardia (Milano, Tipografia dell'Ospedale psichiatrico di Milano in Mombello, 1948).

Fascicolo

Classificazione: 6.1

Segnatura precedente: cart. 457

Segnatura definitiva: b. 134, fasc. 2

1029. Comunicazioni e commiati con varie autorità civili e militari (1918 - 1949)

Corrispondenza

Estremi cronologici: 1918 - 1949

Comunicazioni e commiati con varie autorità civili e militari. Lettera dell'on. Lodovico Taverna di risposta ad un articolo ostile apparso su "L'idea nazionale" (1918); lettera di commiato e di saluto in seguito alla partenza ed all'arrivo dei prefetti presso la Prefettura di Milano, la Sottoprefettura di Monza, la Questura di Milano ed altre cariche pubbliche (1924 - 1949).

Fascicolo

Classificazione: 6.1

Segnatura precedente: cart. 457

Segnatura definitiva: b. 134, fasc. 3

1030. Visita di S.E. il Prefetto

Estremi cronologici: 1940 - 1941

Comunicazioni e commiati con varie autorità civili e militari. Manifesto recante la notizia dell'imminente visita di S.E. il Prefetto e programma del ricevimento.

Fascicolo

Classificazione: 6.1

Segnatura precedente: cart. 457

Segnatura definitiva: b. 134, fasc. 4

1031. Disciplina e uso della bandiera nazionale

Estremi cronologici: 1926 - 1944

Norme emesse dall'Amministrazione comunale e dalla Prefettura di Milano di disciplina dell'uso della bandiera nazionale in occasioni di lutto, festive ed ufficiali; ordine di eliminare lo stemma sabaudo dalla bandiera (1944).

Fascicolo

Classificazione: 6.1

Segnatura precedente: cart. 457

Segnatura definitiva: b. 134, fasc. 5

Classe 6.2 – Elezioni politiche (partiti e associazioni) (1934 – 1948)

1032. Elezioni politiche (1945 - 1948)

Disposizioni

Estremi cronologici: 1945 - 1948

Elezioni politiche. Manifesti riguardanti la pubblicazione delle liste elettorali, telegrammi e circolari informative inviate dalla Prefettura di Milano per l'anno 1945; circolari e telegrammi relative all'organizzazione delle elezioni per la formazione dell'assemblea costituente e nomina degli scrutatori; fonogrammi e comunicazioni dell'andamento della tornata elettorale per la nomina dei membri dell'Assemblea costituente e per il referendum sulla forma statale (Monarchia - Repubblica) inviati alla Prefettura di Milano (1946); circolari della Prefettura di Milano relative alle norme da seguire per le elezioni del 1948.

Fascicolo

Classificazione: 6.2

Segnatura precedente: cart. 460

Segnatura definitiva: b. 135, fasc. 1

1033. Cancellazione delle iscrizioni alle liste elettorali

Estremi cronologici: 1945 - 1946

Elezioni politiche. Richieste di informazioni a vari comuni relative all'eventuale iscrizione nelle loro liste elettorali di persone momentaneamente residenti a Seregno, sfollati e reduci di guerra per poter procedere alla loro cancellazione dalle liste elettorali comunali.

Fascicolo

Classificazione: 6.2

Segnatura precedente: cart. 460

Segnatura definitiva: b. 135, fasc. 2

1034. Ordinazione e consegna di materiale per le elezioni

Estremi cronologici: 1945 - 1946

Elezioni politiche. Ordinazione e consegna di materiale per le elezioni. Ricevute di consegna di casellari e urne elettorali dalla ditta SAFFA di Milano.

Fascicolo

Classificazione: 6.2

Segnatura precedente: cart. 460

Segnatura definitiva: b. 135, fasc. 3

1035. Estratti del Tribunale

Estremi cronologici: 1945 - 1946

Elezioni politiche: risultanze dei casellari giudiziari dei tribunali per l'ammissione all'esercizio del voto.

Fascicolo

Classificazione: 6.2

Segnatura precedente: cart. 469

Segnatura definitiva: b. 136, fasc. 1

1036. Verbali ed elenchi per la nomina di presidenti, segretari e rappresentanti dei partiti

Estremi cronologici: 1946

Elezioni politiche. Elenchi dei rappresentanti politici del Partito comunista italiano (PCI), del Partito repubblicano italiano (PRI), della Democrazia cristiana (DC), del Partito liberale italiano (PLI); elenchi dei segretari e dei presidenti dei seggi e verbali di nomina degli scrutatori).

Fascicolo

Classificazione: 6.2

Segnatura precedente: cart. 461

Segnatura definitiva: b. 137, fasc. 1

1037. Risultati e statistiche

Estremi cronologici: 1948

Elezioni politiche del 17 aprile 1948. Risultati delle elezioni (voti e votanti) per il Senato e la Camera dei deputati divisi per sezioni; notifiche di nomina a scrutatore e verbale di nomina degli scrutatori della Commissione elettorale comunale; notifiche di consegna alla Pretura di Desio dei plichi elettorali contenenti le schede scrutinate; elenchi degli elettori; circolari del Ministero dell'Interno relativi alla compilazione delle statistiche relative ai risultati delle elezioni politiche.

Fascicolo

Classificazione: 6.2

Segnatura precedente: cart. 827 (appendice)

Segnatura definitiva: b. 137, fasc. 2

1038. Verbali di costituzione dell'Ufficio elettorale

Estremi cronologici: 1946

Elezioni politiche. Verbali di costituzione dell'Ufficio elettorale e delle operazioni preliminari della votazione per l'elezione dei deputati all'Assemblea costituente dalla sezione n. 1 alla n. 16 (1).

Fascicolo

Classificazione: 6.2

Segnatura precedente: cart. 464

Note:

1. I medesimi verbali sono presenti anche nel fascicolo 180/1.

Segnatura definitiva: b. 137, fasc. 3

1039. Estratti del verbale dello scrutinio

Estremi cronologici: 1946

Elezioni politiche. Estratti del verbale dello scrutinio delle sezioni n. 1, 3 e 4.

Fascicolo

Classificazione: 6.2

Segnatura precedente: cart. 464

Segnatura definitiva: b. 137, fasc. 4

1040. Verbali delle operazioni di votazione

Estremi cronologici: 1946

Elezioni politiche. Verbali delle operazioni di votazione per l'elezione dei deputati all'Assemblea costituente dalla sezione n. 1 alla n. 16 (1).

Fascicolo

Classificazione: 6.2

Segnatura precedente: cart. 464

Note:

1. I medesimi verbali sono presenti anche nel fascicolo successivo.

Segnatura definitiva: b. 137, fasc. 5

1041. Verbali delle operazioni di scrutinio

Estremi cronologici: 1946

Elezioni politiche. Verbali delle operazioni di scrutinio, di votazione, di costituzione dell'Ufficio elettorale e delle operazioni preliminari della votazione e prospetti dei voti validi per l'elezione dei deputati all'Assemblea costituente dalla sezione n. 1 alla n. 16.

Fascicolo

Classificazione: 6.2

Segnatura precedente: cart. 463

Segnatura definitiva: b. 138, fasc. 1

1042. Prospetti dei voti validi e di preferenza

Estremi cronologici: 1946

Elezioni politiche. Prospetti dei voti validi per l'elezione dei deputati all'Assemblea costituente dalla sezione n. 1 alla n. 16 (1).

Fascicolo

Classificazione: 6.2

Segnatura precedente: cart. 464

Note:

I medesimi verbali sono presenti anche nel fascicolo 138/1.

Segnatura definitiva: b. 139, fasc. 1

1043. Liste elettorali (1945 - 1947)

Corrispondenza con la Commissione mandamentale

Estremi cronologici: 1946

Liste elettorali. Elenchi del materiale inviato alla Commissione mandamentale di Desio; verbali di cancellazione e di sospensione dalle liste elettorali.

Fascicolo

Classificazione: 6.2

Segnatura precedente: cart. 461

Segnatura definitiva: b. 139, fasc. 2

1044. Verbali della Commissione mandamentale per la formazione della lista generale

Estremi cronologici: 1945 - 1946

Liste elettorali. Verbali della Commissione mandamentale di Desio per la formazione della lista generale per il Comune di Seregno per gli anni 1945 e 1946.

Fascicolo

Classificazione: 6.2

Segnatura precedente: cart. 461

Segnatura definitiva: b. 139, fasc. 3

1045. Pratiche emigrative

Estremi cronologici: 1945

Liste elettorali. Ricevute da e verso vari Comuni dei nominativi dei cittadini emigrati da Seregno al fine delle cancellazione dalle liste elettorali.

Fascicolo

Classificazione: 6.2

Segnatura precedente: cart. 461

Segnatura definitiva: b. 139, fasc. 4

1046. Elenchi delle persone religiose, in istituti e ricoverate

Estremi cronologici: 1945

Liste elettorali. Elenchi delle persone religiose, in istituti e ricoverate. Elenchi delle persone ricoverate all'ospedale o presso enti di beneficenza pubblica, tra le quali coloro che sono da cancellare dalle liste; elenchi dei residenti presso l'orfanotrofio, i collegi, comunità religiose e l'ospedale di Seregno.

Fascicolo

Classificazione: 6.2

Segnatura precedente: cart. 461

Segnatura definitiva: b. 139, fasc. 5

1047. Domande di cancellazione evase

Estremi cronologici: 1945

Liste elettorali. Domande di cancellazione evase in seguito a trasferimento in altro comune.

Fascicolo
Classificazione: 6.2
Segnatura precedente: cart. 461

Segnatura definitiva: b. 139, fasc. 6

1048. Iscrizione nella lista supplementare

Estremi cronologici: 1945

Liste elettorali. Iscrizione nella lista supplementare di coloro precedentemente iscritti in liste elettorali di altri comuni.

Fascicolo
Classificazione: 6.2
Segnatura precedente: cart. 461

Segnatura definitiva: b. 139, fasc. 7

1049. Estratti delle liste elettorali di sezione

Estremi cronologici: [1946]

Liste elettorali. Estratti delle liste elettorali di sezione dalla n. 1 alla n. 16.

Fascicolo
Classificazione: 6.2
Segnatura precedente: cart. 462

Segnatura definitiva: b. 139, fasc. 8

1050. Certificati cancellati e non consegnati

Estremi cronologici: 1946

Liste elettorali. Certificati cancellati e non consegnati ed elenchi dei nominativi relativi, suddivisi per sezione elettorale.

Fascicolo
Classificazione: 6.2
Segnatura precedente: cart. 461

Segnatura definitiva: b. 140, fasc. 1

1051. Lista elettorale aggiuntiva n. 4

Estremi cronologici: 1946

Liste elettorali. Ricevute dei nominativi maschili e femminili della lista elettorale aggiuntiva n. 4 per le elezioni politiche del 1946, con indicazione se inserire o meno in virtù di un'eventuale iscrizione nelle liste elettorali di un altro comune.

Fascicolo
Classificazione: 6.2
Segnatura precedente: cart. 462

Segnatura definitiva: b. 140, fasc. 2

1052. Cancellazioni maschili e femminili

Estremi cronologici: 1946

Liste elettorali. Cancellazioni di soggetti dalle liste elettorali a tutto il 21 maggio 1946 per le elezioni politiche del 1946.

Fascicolo

Classificazione: 6.2

Segnatura precedente: cart. 462

Segnatura definitiva: b. 140, fasc. 3

1053. Verbali delle cancellazioni e delle iscrizioni aggiuntive

Estremi cronologici: 1946

Liste elettorali. Verbali di approvazione delle cancellazioni autorizzate dalla Commissione mandamentale di Desio e delle iscrizioni aggiuntive alle liste elettorali comunali.

Fascicolo

Classificazione: 6.2

Segnatura precedente: cart. 461

Segnatura definitiva: b. 140, fasc. 4

1054. Rilascio di certificati e duplicati

Estremi cronologici: 1946

Liste elettorali. Registri per annotazione del rilascio di certificati di iscrizione e duplicati ritirati personalmente dall'elettore per le elezioni della costituente del 2 giugno 1946.

Fascicolo

Classificazione: 6.2

Segnatura precedente: cart. 462

Segnatura definitiva: b. 140, fasc. 5

1055. Delibera di suddivisione del Comune di Seregno in sezioni elettorali e verbali della Commissione mandamentale

Estremi cronologici: 1946

Liste elettorali. Delibera di suddivisione del Comune in sezioni elettorali e verbali di approvazione da parte della Commissione mandamentale di Desio.

Fascicolo

Classificazione: 6.2

Segnatura precedente: cart. 461

Segnatura definitiva: b. 140, fasc. 6

1056. Verbali di verifica dei seggi

Estremi cronologici: 1946

Liste elettorali. Circolare di regolamentazione dell'arredamento e del funzionamento dei sedici seggi elettorali comunali.

Fascicolo

Classificazione: 6.2

Segnatura precedente: cart. 461

Segnatura definitiva: b. 140, fasc. 7

1057. Decreto prefettizio di suddivisione del Comune di Seregno in sezioni elettorali

Estremi cronologici: 1946

Liste elettorali. Decreto prefettizio di suddivisione del Comune in sezioni elettorali (11 febbraio 1946).

Fascicolo

Classificazione: 6.2

Segnatura precedente: cart. 461

Segnatura definitiva: b. 140, fasc. 8

1058. Liste elettorali dalla sezione n. 1 alla n. 5

Estremi cronologici: 1946

Liste elettorali. Liste elettorali dall' sezione n. 1 alla n. 5 con indicazione del nominativo, della data e del luogo di nascita e dell'indirizzo degli elettori.

Fascicolo

Classificazione: 6.2

Segnatura precedente: cart. 465

Segnatura definitiva: b. 141, fasc. 1

1059. Liste elettorali dalla sezione n. 6 alla n. 10

Estremi cronologici: 1946

Liste elettorali dall' sezione n. 6 alla n. 10 con indicazione del nominativo, della data e del luogo di nascita e dell'indirizzo degli elettori.

Fascicolo

Classificazione: 6.2

Segnatura precedente: cart. 466

Segnatura definitiva: b. 142, fasc. 1

1060. Liste elettorali dalla sezione n. 11 alla n. 16

Estremi cronologici: 1946

Liste elettorali. Liste elettorali dall' sezione n. 11 alla n. 16 con indicazione del nominativo, della data e del luogo di nascita e dell'indirizzo degli elettori.

Fascicolo

Classificazione: 6.2

Segnatura precedente: cart. 467

Segnatura definitiva: b. 143, fasc. 1

1061. Referendum istituzionale: verbali delle operazioni di scrutinio e liste dei voti validi

Estremi cronologici: 1946

Liste elettorali. Referendum istituzionale. Verbali ed estratti delle operazioni di scrutinio, verbali costituzione dell'Ufficio elettorale e delle operazioni preliminari della votazione e liste dei voti validi alla monarchia ed alla repubblica dalla sezione n. 1 alla n. 16.

Fascicolo
Classificazione: 6.2
Segnatura precedente: cart. 468

Segnatura definitiva: b. 144, fasc. 1

1062. Liste elettorali femminili dalla sezione n. 1 alla n. 6

Estremi cronologici: 1947

Liste elettorali. Liste elettorali femminili dalla sezione n 1 alla n. 6 con indicazione del nominativo, della data e del luogo di nascita e dell'indirizzo degli elettori.

Fascicolo
Classificazione: 6.2
Segnatura precedente: cart. 474

Segnatura definitiva: b. 145, fasc. 1

1063. Liste elettorali femminili dalla sezione n. 7 alla n. 12

Estremi cronologici: 1947

Liste elettorali. Liste elettorali femminili dalla sezione n 7 alla n. 12 con indicazione del nominativo, della data e del luogo di nascita e dell'indirizzo degli elettori.

Fascicolo
Classificazione: 6.2
Segnatura precedente: cart. 475

Segnatura definitiva: b. 146, fasc. 1

1064. Liste elettorali femminili dalla sezione n. 13 alla n. 18

Estremi cronologici: 1947

Liste elettorali. Liste elettorali femminili dalla sezione n 13 alla n. 18 con indicazione del nominativo, della data e del luogo di nascita e dell'indirizzo degli elettori.

Fascicolo
Classificazione: 6.2
Segnatura precedente: cart. 476

Segnatura definitiva: b. 147, fasc. 1

1065. Revisione delle liste elettorali

Estremi cronologici: 1947

Liste elettorali. Revisione delle liste elettorali. Domande di iscrizione nelle liste di un altro comune o di inserimento nelle liste del Comune di Seregno per l'anno 1947 ed elenchi degli abitanti presso enti religiosi, istituti di cura e sanitari, collegi e l'Ospedale.

Fascicolo
Classificazione: 6.2
Segnatura precedente: cart. 470

Segnatura definitiva: b. 148, fasc. 1

1066. Cancellazione dalle liste elettorali comunali

Estremi cronologici: 1947

Liste elettorali. Richieste di informazioni da e verso vari comuni relative all'eventuale iscrizione nelle loro liste elettorali di persone momentaneamente residenti a Seregno, sfollati, reduci di guerra e deceduti per poter procedere alla loro cancellazione dalle liste elettorali comunali.

Fascicolo

Classificazione: 6.2

Segnatura precedente: cart. 471

Segnatura definitiva: b. 149, fasc. 1

1067. Liste elettorali maschili dalla sezione n. 1 alla n. 9

Estremi cronologici: 1947

Liste elettorali. Liste elettorali maschili dalla sezione n 1 alla n. 9 con indicazione del nominativo, della data e del luogo di nascita e dell'indirizzo degli elettori.

Fascicolo

Classificazione: 6.2

Segnatura precedente: cart. 472

Segnatura definitiva: b. 150, fasc. 1

1068. Liste elettorali maschili dalla sezione n. 10 alla n. 18

Estremi cronologici: 1947

Liste elettorali. Liste elettorali maschili dalla sezione n 10 alla n. 18 con indicazione del nominativo, della data e del luogo di nascita e dell'indirizzo degli elettori.

Fascicolo

Classificazione: 6.2

Segnatura precedente: cart. 473

Segnatura definitiva: b. 151, fasc. 1

1069. Partito nazionale fascista (1934 - 1945)

Corrispondenza

Estremi cronologici: 1934 - 1945

Partito nazionale fascista (PNF). Comunicazioni di manifestazioni tenute dai Fasci di combattimento e dalla Milizia volontaria per la sicurezza nazionale (MVSN); tabella delle cariche coperte dagli squadristi; comunicazioni di rendiconti e richieste di rimborso per spese emesse per conto del Partito e delle associazioni collegate.

Fascicolo

Classificazione: 6.2

Segnatura precedente: cart. 498

Segnatura definitiva: b. 152, fasc. 1

1070. Compromesso con la Società anonima Sala & Galimberti per l'ex Casa del fascio

Estremi cronologici: 1934 - 1943

Partito nazionale fascista (PNF). Compromesso, mediante scrittura privata, tra il comm. Giuseppe Archinti e la Società anonima Sala & Galimberti per il pagamento della costruzione della Casa del fascio in via Stefano da Seregno; processo verbale di constatazione della disponibilità di cassa del soppresso Fascio di combattimento di Seregno da parte della 3° legione territoriale della Guardia di finanza e stralcio del patrimonio del disciolto Partito nazionale fascista (1943).

Fascicolo

Classificazione: 6.2

Segnatura precedente: cart. 498

Segnatura definitiva: b. 152, fasc. 2

1071. Inventari dei beni della Casa del fascio, della GIL e della colonia elioterapica

Estremi cronologici: 1943

Partito nazionale fascista (PNF). Inventari dei beni della Casa del fascio, della Gioventù italiana del littorio (GIL) e della Colonia elioterapica redatti dall'Amministrazione comunale e dal Comando germanico di occupazione.

Fascicolo

Classificazione: 6.2

Segnatura precedente: cart. 498

Segnatura definitiva: b. 152, fasc. 3

1072. Partiti diversi

Estremi cronologici: 1945

Partiti diversi. Comunicazioni di indizione di comizi e manifestazione da parte del Movimento dei lavoratori cristiani (Partito della sinistra cristiana), dal Partito comunista italiano e dal Partito socialista italiano.

Fascicolo

Classificazione: 6.2

Segnatura precedente: cart. 498

Segnatura definitiva: b. 152, fasc. 4

1073. Comitato nazionale di liberazione

Estremi cronologici: 1945

Comitato nazionale di liberazione. Circolare di istituzione del Comitato presso la frazione San Carlo e di relazione dell'attività.

Fascicolo

Classificazione: 6.2

Segnatura precedente: cart. 498

Segnatura definitiva: b. 152, fasc. 5

Classe 6.3 – Feste e lutti nazionali (1911 – 1945)

1074. Feste e lutti nazionali (1911 - 1945)

Disposizioni

Estremi cronologici: 1926 - 1940

Feste e lutti nazionali. Circolari della Prefettura di Milano contenenti disposizioni del Capo del Governo Benito Mussolini circa modalità e cessazione per festeggiamenti civili e anniversari, con particolare rilevanza alla necessità di imbandierare gli edifici pubblici.

Fascicolo

Classificazione: 6.3

Segnatura precedente: cart. 496

Segnatura definitiva: b. 152, fasc. 6

1075. Feste per il cinquantenario d'Italia

Estremi cronologici: 1911

Feste e lutti nazionali. Avvisi del Sindaco Antonio Viganò di convocazione del comitato organizzatore delle feste per il cinquantenario d'Italia; verbali delle sedute; elenchi e lettere dei membri aderenti; fotografia del monumento ai caduti nelle patrie battaglie a Sondrio; telegrammi di adesione dei signori Riccardo Besana, sindaco di Meda, dell'avv. Francesco Lovati, del Prefetto di Milano, dell'on. Lodovico Taverna e di Gilberto Borromeo; rendiconti e ricevute delle sottoscrizioni per le spese di festeggiamento.

Fascicolo

Classificazione: 6.3

Segnatura precedente: cart. 496

Segnatura definitiva: b. 152, fasc. 7

1076. Annessione di Fiume all'Italia

Estremi cronologici: 1924

Feste e lutti nazionali. Manifesti di giubilo in seguito all'annessione di Fiume all'Italia; lettere e telegrammi di adesione al corteo celebrativo e al montaggio del picchetto d'onore.

Fascicolo

Classificazione: 6.3

Segnatura precedente: cart. 496

Segnatura definitiva: b. 152, fasc. 8

1077. Riconciliazione della Santa sede con il Regno d'Italia

Estremi cronologici: 1929 - 1933

Feste e lutti nazionali. Manifesti celebrativi, programma dei solenni festeggiamenti in seguito alla riconciliazione della Santa sede con il Regno d'Italia e telegramma con la disposizione di esporre le bandiere italiana e pontificia presso gli uffici pubblici.

Fascicolo

Classificazione: 6.3

Segnatura precedente: cart. 496

Segnatura definitiva: b. 152, fasc. 9

1078. Telegrammi per esposizione di bandiere

Estremi cronologici: 1934 - 1945

Feste e lutti nazionali. Raccolta di telegrammi inviati dalla Prefettura di Milano al Podestà per raccomandare l'esposizione della bandiera nazionale in occasioni di festeggiamenti, anniversari, lutti e ricorrenze.

Fascicolo

Classificazione: 6.3

Segnatura precedente: cart. 496

Segnatura definitiva: b. 152, fasc. 10

1079. Casa regnante (1914-1943)

Pellegrinaggio nazionale alla Cappella espiatoria

Estremi cronologici: 1914

Casa regnante. Verbale di adesione al primo pellegrinaggio nazionale alla Cappella espiatoria di Monza e manifesti e programma dell'organizzazione dell'evento.

Fascicolo

Classificazione: 6.3

Segnatura precedente: cart. 498

Segnatura definitiva: b. 152, fasc. 11

1080. Onoranze a Sua Maestà il Re

Estremi cronologici: 1925

Casa regnante. Comunicazioni del Comitato nazionale per le onoranze al Sovrano Vittorio Emanuele III per l'organizzazione di una manifestazione per i venticinque anni di regno e verbale di concessione di £ 105 a favore.

Fascicolo

Classificazione: 6.3

Segnatura precedente: cart. 498

Segnatura definitiva: b. 152, fasc. 12

1081. Onoranze a Sua Maestà la Regina madre

Estremi cronologici: 1925

Casa regnante. Comunicazioni del Comitato nazionale per le onoranze a Sua Maestà la Regina madre Margherita di Savoia per l'organizzazione di una manifestazione in suo onore.

Fascicolo

Classificazione: 6.3

Segnatura precedente: cart. 498

Segnatura definitiva: b. 152, fasc. 13

1082. Morte di Sua Maestà la Regina madre

Estremi cronologici: 1926

Casa regnante. Telegrammi del Prefetto di annuncio della morte di Sua Maestà la Regina madre Margherita di Savoia e manifesto di condoglianze.

Fascicolo

Classificazione: 6.3
Segnatura precedente: cart. 498

Segnatura definitiva: b. 152, fasc. 14

1083. Esposizione di bandiere

Estremi cronologici: 1927 - 1943

Casa regnante. Telegrammi e lettere contenenti disposizioni di esposizione della bandiera nazionale e dello stemma sabauda e indicazioni di festeggiamenti per anniversari di nozze, compleanni e lutti relativi alla casa regnante dei Savoia.

Fascicolo

Classificazione: 6.3
Segnatura precedente: cart. 498

Segnatura definitiva: b. 152, fasc. 15

1084. Iniziative a ricordo delle nozze delle Loro Altezze i Principi di Piemonte

Estremi cronologici: 1929

Casa regnante. Manifesti celebrativi, comunicazioni delle iniziative in occasione delle nozze delle Loro Altezze i Principi di Piemonte e delle offerte delle scuole comunali, di banche, cittadini seregnesi e della sottoscrizione popolare a favore degli orfanotrofi locali.

Fascicolo

Classificazione: 6.3
Segnatura precedente: cart. 498

Segnatura definitiva: b. 152, fasc. 16

1085. Nascita di Sua Altezza Reale la principessa Maria Pia e di Vittorio Emanuele

Estremi cronologici: 1934 - 1937

Casa regnante. Verbale di concessione di un sussidio di £ 1.000 disposto dal Podestà a favore dei bambini nati lo stesso giorno di Sua Altezza Reale la principessa Maria Pia (23 settembre 1934); di un sussidio di £ 500 concesso dal Podestà a favore dei bambini nati lo stesso giorno di Sua Altezza Reale il Principe di Napoli Vittorio Emanuele (12 febbraio 1937); manifesti di giubilo dell'Associazione "Amici del Veterano".

Fascicolo

Classificazione: 6.3
Segnatura precedente: cart. 498

Segnatura definitiva: b. 152, fasc. 17

1086. Lutti alla Casa regnante e ad autorità estere: esposizione di bandiere

Estremi cronologici: 1934 - 1943

Casa regnante. Lutti alla Casa regnante e ad autorità estere. Telegrammi di disposizione di esporre la bandiera nazionale presso gli uffici pubblici in seguito alla morte di re Alberto del Belgio, per festeggiare l'occupazione di Madrid (1934) e per la morte di re Boris di Bulgaria (1943).

Fascicolo

Classificazione: 6.3

Segnatura precedente: cart. 498

Segnatura definitiva: b. 152, fasc. 18

Classe 6.4 – Azioni di valore civile (1909 – 1949)

1087. Onorificenze e decorazioni cavalleresche (1909 - 1944)

Disposizioni

Estremi cronologici: 1944

Onorificenze e decorazioni cavalleresche. Circolare della Prefettura di Milano di abolizione degli ordini cavallereschi.

Fascicolo

Classificazione: 6.4

Segnatura precedente: cart. 498

Segnatura definitiva: b. 153, fasc. 1

1088. Concessioni

Estremi cronologici: 1909 - 1941

Onorificenze e decorazioni cavalleresche. Comunicazioni prefettizie di concessione del diploma cavalleresco della Corona d'Italia al signor Davide Longoni (1909), al professor Giuseppe Molteni ed ai signori Antonio Sala, Alessandro Borgonovo, Giuseppe Bizzozero e Pietro Martinoli (1925) e i signori Romeo Mariani e Rinaldo Abbiati (1941).

Fascicolo

Classificazione: 6.4

Segnatura precedente: cart. 498

Segnatura definitiva: b. 153, fasc. 2

1089. Fascicoli personali di titolari di concessioni cavalleresche

Estremi cronologici: 1919 - 1938

Onorificenze e decorazioni cavalleresche. Fascicoli personali di titolari di concessioni cavalleresche: Giovanni Archinti, Francesco Silva, Umberto Trabattoni, Costante Silva, Umberto Formenti, Angelo Gagliardi, Bernardino Bellù, Antonio Trabattoni, Guido Scuri, Giovanni Landra, Antonio Trabattoni, Elvino Ruggeri, Giuseppe Antonio Silva, Ambrogio Schiatti, Angelo Mazza, Ozia Guareschi, don Enrico Ratti, Rino Parenti, Ambrogio Silva, Giuseppe Raimondo, Carlo Acquistapace, Aurelio Giannobi, Carlo Candiani e Giuseppe Del Bo.

Fascicolo

Classificazione: 6.4

Segnatura precedente: cart. 498

Segnatura definitiva: b. 153, fasc. 3

1090. Azioni di valore civile (1930 - 1949)

Disposizioni

Estremi cronologici: 1930 - 1933

Azioni di valore civile. Circolari della Prefettura di Milano di regolamentazione delle richieste di sussidi per azioni di valore civile.

Fascicolo

Classificazione: 6.4

Segnatura precedente: cart. 498

Segnatura definitiva: b. 153, fasc. 4

1091. Atto di coraggio del Balilla Enrico Galimberti

Estremi cronologici: 1934

Azioni di valore civile. Verbale di proposta di una ricompensa in seguito ad un atto di coraggio compiuto dal Balilla Enrico Galimberti.

Fascicolo

Classificazione: 6.4

Segnatura precedente: cart. 498

Segnatura definitiva: b. 153, fasc. 5

1092. Atto di coraggio del signor Edoardo Ghigini

Estremi cronologici: 1934

Azioni di valore civile. Verbale di proposta di una ricompensa in seguito ad un atto di coraggio compiuto dal capostazione di Seregno Edoardo Ghigini.

Fascicolo

Classificazione: 6.4

Segnatura precedente: cart. 498

Segnatura definitiva: b. 153, fasc. 6

1093. Atto di coraggio del signor Giuseppe Moltrasio

Estremi cronologici: 1947 - 1949

Azioni di valore civile. Conferimento della medaglia d'argento al valor civile al contadino soldato Giuseppe Moltrasio ed articolo commemorativo del settimanale "Notizie dell'esercito" del 7 marzo 1947.

Fascicolo

Classificazione: 6.4

Segnatura precedente: cart. 498

Segnatura definitiva: b. 153, fasc. 7

1094. Atto di coraggio del signor Antonio Villa

Estremi cronologici: 1947 - 1949

Azioni di valore civile. Conferimento della medaglia d'argento al valor civile al vigile notturno Antonio Villa.

Fascicolo

Classificazione: 6.4

Segnatura precedente: cart. 498

Segnatura definitiva: b. 153, fasc. 8

Classe 6.5 – Concessioni governative (1934 – 1946)

1095. Esposti ad autorità governative

Estremi cronologici: 1934 - 1945

Esposti ad autorità governative e offerte di titoli allo Stato. Invio di esposti a membri della Casa reale, al Capo del Governo e ad enti governativi di supplica per un intervento in favore di cittadini residenti a Seregno.

Fascicolo

Classificazione: 6.5

Segnatura precedente: cart. 498

Segnatura definitiva: b. 153, fasc. 9

1096. Pensionati governativi

Estremi cronologici: 1940 - 1946

Pensionati governativi. Circolari e comunicazioni di conferimento di una pensione governativa a favore di cittadini residenti a Seregno e norme per la riscossione e per la determinazione delle somme concesse.

Fascicolo

Classificazione: 6.5

Segnatura precedente: cart. 498

Segnatura definitiva: b. 153, fasc. 10

Categoria 7 – Grazia – giustizia e culto (1777 – 1948)

Classe 7.1 – Uffici giudiziari (1861 – 1948)

1097. Circostrizioni giudiziarie, preture ed uffici giudiziari (1861 - 1948)

Disposizioni

Estremi cronologici: 1911 - 1943

Circostrizioni giudiziarie, preture ed uffici giudiziari. Manifesto di avvenuta liquidazione di depositi giudiziari presso la Pretura di Lodi (1911) e circolari della Prefettura di Milano di trasmissioni di sentenze per affissione e pubblicazione.

Fascicolo

Classificazione: 7.1

Segnatura precedente: cart. 505

Segnatura definitiva: b. 153, fasc. 11

1098. Corrispondenza

Estremi cronologici: 1861 - 1948

Circostrizioni giudiziarie, preture ed uffici giudiziari. Trasmissione di decreti di citazione e di condanna a carico di cittadini e ditte di Seregno; comunicazioni di costituzione di comitati, procure legali; richieste di certificati penali; comunicazioni di informazioni e di certificati di buona condotta inviati in seguito allo scoppio della Seconda guerra mondiale (1).

Fascicolo

Classificazione: 7.1

Segnatura precedente: cart. 505

Note:

1. Mancano la corrispondenza degli anni 1946 - 1947.

Segnatura definitiva: b. 153, fasc. 12

1099. Richiesta di ottenimento del titolo di capoluogo di mandamento

Estremi cronologici: 1865 - 1891

Circostrizioni giudiziarie, preture ed uffici giudiziari. Verbali di votazione della proposta di designazione del Comune di Seregno al titolo di capoluogo di mandamento, da crearsi in seguito alla proposta dei mandamenti di Barlassina, Carate Brianza e Desio; trasmissione della richiesta al Governo nazionale e comunicazioni con la Sottoprefettura di Monza e con gli onorevoli Rinaldo Taverna e Paolo Mantegazza; domanda di accoglimento della richiesta inviata dal Sindaco al Ministro di grazia e giustizia; planimetria del territorio da comprendere nel mandamento; articoli dai giornali "Il Corriere della sera" e "La Lega lombarda" recanti informazioni sulla suddetta richiesta e sul progetto di riduzione del numero delle Preture.

Fascicolo

Classificazione: 7.1

Segnatura precedente: cart. 505

Segnatura definitiva: b. 153, fasc. 13

1100. Affitto dei locali della Pretura di Desio e relativo inventario

Estremi cronologici: 1881 - 1882

Circoscrizioni giudiziarie, preture ed uffici giudiziari. Verbali di approvazione delle spese per gli affitti della Pretura e del carcere da parte degli amministratori dei comuni del mandamento ed inventario dei mobili di proprietà dei Comuni del mandamento di Desio esistenti all'interno della Pretura di Desio.

Fascicolo

Classificazione: 7.1

Segnatura precedente: cart. 505

Segnatura definitiva: b. 153, fasc. 14

1101. Verbali di pignoramento

Estremi cronologici: 1913 - 1942

Circoscrizioni giudiziarie, preture ed uffici giudiziari. Raccolta dei verbali di pignoramento emessi dalla Pretura di Desio (1).

Fascicolo

Classificazione: 7.1

Segnatura precedente: cart. 505

Note:

1. Sono presenti la raccolta completa per gli anni 1913 e 1914 e alcuni verbali dal 1929 al 1942.

Segnatura definitiva: b. 153, fasc. 15

1102. Ricostituzione del Tribunale di Monza

Estremi cronologici: 1927 - 1933

Circoscrizioni giudiziarie, preture ed uffici giudiziari. Richiesta da parte del Comune di Monza di invio degli elementi probatori atti a richiedere il ripristino del Tribunale civile e penale; ricorso dell'avv. Mario Longoni di Desio contro l'aggregazione delle Preture di Desio e Monza e lettere del Sindaco di Desio relative alla gestione del personale e delle competenze tra i due tribunali.

Fascicolo

Classificazione: 7.1

Segnatura precedente: cart. 505

Segnatura definitiva: b. 153, fasc. 16

1103. Ricorsi in grazia

Estremi cronologici: 1928 - 1935

Circoscrizioni giudiziarie, preture ed uffici giudiziari. Ricorsi in grazia inviati alla Pretura di Desio dai signori Prospero Fumagalli, Antonio Santambrogio e Giovanni Mariani.

Fascicolo

Classificazione: 7.1

Segnatura precedente: cart. 505

Segnatura definitiva: b. 153, fasc. 17

1104. Rimborso di spese giudiziarie al Comune di Milano

Estremi cronologici: 1931

Circoscrizioni giudiziarie, preture ed uffici giudiziari. Verbali di liquidazione dei rimborsi di spese giudiziarie al Comune di Milano con rendiconto inviato dalla ragioneria del Comune di Milano.

Fascicolo

Classificazione: 7.1

Segnatura precedente: cart. 505

Segnatura definitiva: b. 153, fasc. 18

1105. Bandi di vendita

Estremi cronologici: 1911 - 1941

Raccolta dei verbali di pignoramento e dei bandi di vendita tramite asta (1).

Fascicolo

Classificazione: 7.1

Segnatura precedente: cart. 505

Note:

1. I verbali di pignoramento si riferiscono agli anni 1911 e 1912.

Segnatura definitiva: b. 153, fasc. 19

1106. Gratuito patrocinio

Estremi cronologici: 1908 - 1938

Invio di certificati di nullatenenza onde poter ottenere il gratuito patrocinio legale da parte di cittadini residenti a Seregno.

Fascicolo

Classificazione: 7.1

Segnatura precedente: cart. 505

Segnatura definitiva: b. 153, fasc. 20

1107. Fallimenti

Estremi cronologici: 1912 - 1939

Domanda di fallimento dalla ditta Luigi Ronzoni da parte della Sottoprefettura di Cesena (1912). Comunicazioni di fallimenti inviate dalla sezione fallimenti del Tribunale civile e penale di Milano dal 1923 al 1939.

Fascicolo

Classificazione: 7.1

Segnatura precedente: cart. 505

Segnatura definitiva: b. 153, fasc. 21

Classe 7.2 – Giurati (1913 – 1946)

1108. Assessori di Corte d'assise (1931 - 1943)

Corrispondenza

Estremi cronologici: 1937 - 1939

Assessori di Corte d'assise. Comunicazioni e manifesti di revisione degli elenchi dei cittadini aventi i requisiti per la nomina.

Fascicolo

Classificazione: 7.2

Segnatura precedente: cart. 508

Segnatura definitiva: b. 154, fasc. 1

1109. Elenchi

Estremi cronologici: 1931 - 1943

Assessori di Corte d'assise. Elenchi dei cittadini residenti nel territorio comunale aventi i requisiti per essere nominati assessori di Corte d'assise.

Fascicolo

Classificazione: 7.2

Segnatura precedente: cart. 508

Segnatura definitiva: b. 154, fasc. 2

1110. Liste dei giurati (1913 - 1946)

Corrispondenza

Estremi cronologici: 1925 - 1946

Liste dei giurati. Notifiche di avviso ai giurati e comunicazioni di revisione delle liste e gazzette ufficiali contenenti il testo di riforma dell'ordinamento della Corte d'assise (1946).

Fascicolo

Classificazione: 7.2

Segnatura precedente: cart. 508

Segnatura definitiva: b. 154, fasc. 3

1111. Elenchi

Estremi cronologici: 1913 - 1946

Liste dei giurati. Elenchi delle persone costituenti la lista dei giurati del Comune di Seregno.

Fascicolo

Classificazione: 7.2

Segnatura precedente: cart. 508

Segnatura definitiva: b. 154, fasc. 4

1112. Verbali di nomina e revisione degli elenchi

Estremi cronologici: 1928 - 1946

Liste dei giurati. Verbali della Commissione comunale per la revisione degli elenchi dei giurati per gli anni 1909, 1928 e 1946; verbale di nomina di tre cittadini per la formazione della lista dei giurati (1928) ed elenco delle persone in possesso dei requisiti (1946).

Fascicolo

Classificazione: 7.2
Segnatura precedente: cart. 508

Segnatura definitiva: b. 154, fasc. 5

1113. Cartelle informative

Estremi cronologici: 1946

Liste dei giurati. Cartelle informative per la formazione dell'elenco definitivo della lista dei giurati.

Fascicolo

Classificazione: 7.2
Segnatura precedente: cart. 508

Segnatura definitiva: b. 154, fasc. 6

1114. Giudici popolari

Estremi cronologici: 1945

Giudici popolari. Verbale del Tribunale civile e penale di Monza e comunicazioni dei partiti per la formazione degli albi dei giudici popolari delle Corti d'assise.

Fascicolo

Classificazione: 7.2
Segnatura precedente: cart. 508

Segnatura definitiva: b. 154, fasc. 7

Classe 7.3 – Carceri mandamentali (1906 – 1945)

1115. Carceri e case di pena (1906 - 1945)

Corrispondenza

Estremi cronologici: 1906 - 1945

Carceri e case di pena. Richieste di notizie da parte di detenuti e comunicazioni per l'arruolamento di agenti di custodia.

Fascicolo

Classificazione: 7.3
Segnatura precedente: cart. 511

Segnatura definitiva: b. 154, fasc. 8

1116. Riparto delle spese carcerarie

Estremi cronologici: 1909 - 1927

Carceri e case di pena. Richieste di rimborso delle spese carcerarie da parte del Comune di Desio.

Fascicolo

Classificazione: 7.3
Segnatura precedente: cart. 511

Segnatura definitiva: b. 154, fasc. 9

1117. Indennità di caro viveri al custode delle carceri

Estremi cronologici: 1919 - 1923

Carceri e case di pena. Verbale di concessione e proroga dell'indennità di caro viveri al custode delle carceri mandamentali e richieste di aumento del salario.

Fascicolo

Classificazione: 7.3

Segnatura precedente: cart. 511

Segnatura definitiva: b. 154, fasc. 10

1118. Servizio dei trasporti carcerari

Estremi cronologici: 1915 - 1930

Carceri e case di pena. Servizio dei trasporti carcerari. Riassunti statistici dei rendiconti trimestrali dei trasporti carcerari eseguiti in economia.

Fascicolo

Classificazione: 7.3

Segnatura precedente: cart. 511

Segnatura definitiva: b. 154, fasc. 11

Classe 7.5 – Archivio notarile (e professioni legali) (1855 – 1948)

1119. Archivi notarili (1855-1936)

Corrispondenza

Estremi cronologici: 1855 - 1936

Archivi notarili. Richiesta di riattivazione di una residenza notarile all'interno del territorio comunale (1855); decreti di nomina del notaio Giuseppe Gabaglio; comunicazioni del trasferimento del notaio Innocente Arnaboldi da Seregno a Desio e nota dell'archivio notarile di Milano di revisione delle tabelle.

Fascicolo

Classificazione: 7.5

Segnatura precedente: cart. 573

Segnatura definitiva: b. 155, fasc. 1

1120. Costituzione e scioglimento di società

Estremi cronologici: 1905 - 1919

Archivi notarili. Raccolta degli atti notarili di costituzione e scioglimento di società (Banca popolare di Seregno, Valentino Redaelli, fratelli Cantù, Giuseppe Mariani, Paolo Abbiati, Saponificio Nobili, Bernasconi & Cabiati, filiale della Banca italiana di sconto, Giuseppe Ronzoni, Antonio Trabattoni e fratelli Calastri).

Fascicolo

Classificazione: 7.5

Segnatura precedente: cart. 573

Segnatura definitiva: b. 155, fasc. 2

1121. Protesti cambiari (1924 - 1948): corrispondenza

Estremi cronologici: 1948

Protesti cambiari. Circolare dell'Ufficio provinciale Industria e commercio di Milano di sollecito di invio dei prospetti relativi ai prospetti cambiari elevati mensilmente.

Fascicolo

Classificazione: 7.5

Segnatura precedente: cart. 938

Segnatura definitiva: b. 155, fasc. 3

1122. Atti di protesto

Estremi cronologici: 1924 - 1933

Protesti cambiari. Atti di protesto a carico della ditta Moto Galloni di Borgomanero (NO) da parte del signor Vittorio Dell'Orto (1924) e a carico del signor Francesco Gatti da parte del signor Angelo Mazza (1933).

Fascicolo

Classificazione: 7.5

Segnatura precedente: cart. 938

Segnatura definitiva: b. 155, fasc. 4

Classe 7.6 – Culto (1777 – 1945)

1123. Culto (1819 - 1945)

Disposizioni

Estremi cronologici: 1885 - 1943

Culto. Circolare del Fondo per il culto del Ministero di grazia e giustizia relativa ad alcuni casi di benefici a coloro che abbandonassero l'abito sacerdotale e nota prefettizia relativa alla partecipazione dei podestà alla manifestazione organizzata per il giubileo del 1943.

Fascicolo

Classificazione: 7.6

Segnatura precedente: cart. 575

Segnatura definitiva: b. 155, fasc. 5

1124. Corrispondenza

Estremi cronologici: 1819 - 1945

Culto. Formazione di una commissione per vigilare sull'amministrazione delle rendite della Chiesa parrocchiale (1819); richieste di informazioni della Sottoprefettura di Monza sulle attività della parrocchia, opuscolo contenente la nuova legge sugli affari matrimoniali dei cattolici dell'Impero d'Austria (Milano, Imperiale regia stamperia, 1856); comunicazioni relative all'erezione di una cappella annessa all'Oratorio dei Santi Vitale e Valeria e della celebrazione di una messa in suffragio di Franco Trabattoni (1865); regi placeat di

fondazione del beneficio parrocchiale a favore dei sacerdoti Romildo Mezzana, Giuseppe Villa, Emilio Balossi, Antonio Girotti, Carlo Minoretti, Pietro Berra, Domenico Barbanti, Egidio Giuliani, Luigi Crippa; lettera di monsignor Enrico Ratti parroco della Chiesa prepositurale, in particolare di avviso di celebrazione di messe in onore di San Sebastiano; comunicazioni di alienazione e acquisti di terreni di proprietà ecclesiale.

Fascicolo

Classificazione: 7.6

Segnatura precedente: cart. 575

Segnatura definitiva: b. 155, fasc. 6

1125. Contestazione sulla proprietà del locale detto il tombone di San Rocco

Estremi cronologici: 1828 - 1861

Culto. Contestazione sulla proprietà del locale detto il tombone di San Rocco. Verbale del Consiglio comunale del 12 settembre 1832 con relazione sull'opportunità di alienare il locale mortuario dell'oratorio di San Rocco; attestato rilasciato dal parroco di San Rocco comprovante la data dell'ultima tumulazione presso il cimitero di San Rocco; rendiconti delle spese e progetto per l'alienazione del terreno e le riparazioni da eseguirsi; trasmissione all'I.R. Commissario distrettuale di Barlassina delle relazioni della vertenza tra l'Amministrazione comunale e la Chiesa parrocchiale (1); richieste di provvedimenti urgenti per arrestare la diffusione di un'epidemia di colera (1855); progetto e tipi planimetrici redatti dall'ing. Antonio Crespi di costruzione delle scuole elementari in luogo del suddetto locale (1854).

Fascicolo

Classificazione: 7.6

Segnatura precedente: cart. 575

Note:

1. Sono presenti alcune missive con sigillo aderente.

Segnatura definitiva: b. 155, fasc. 7

1126. Vendita di stabile del Beneficio coadiutorale di Seregno

Estremi cronologici: 1905

Culto. Relazione dell'ing. Giuseppe Cabiati in merito alla vendita di uno stabile di proprietà del Beneficio coadiutorale della Beata Vergine Addolorata di Seregno situato all'estremità del vicolo chiuso di Sant'Agostino (mapp. 212) al Comune.

Fascicolo

Classificazione: 7.6

Segnatura precedente: cart. 575

Segnatura definitiva: b. 155, fasc. 8

1127. Ricevimento in Municipio di S.E. Cardinal Locatelli

Estremi cronologici: 1923

Culto. Invito e manifesto di avviso del ricevimento in Municipio in onore di S.E. Cardinal Locatelli, nativo di Seregno, in occasione delle celebrazioni delle cresime.

Fascicolo

Classificazione: 7.6

Segnatura precedente: cart. 575

Segnatura definitiva: b. 155, fasc. 9

1128. Onoranze a Monsignor prevosto per il suo quarantesimo anno di sacerdozio

Estremi cronologici: 1933

Culto. Lettere di onoranze e congratulazioni a Monsignor prevosto Enrico Ratti per il suo quarantesimo anno di sacerdozio e manifesto dei solenni festeggiamenti religiosi in programma dal 23 al settembre 1933.

Fascicolo

Classificazione: 7.6

Segnatura precedente: cart. 575

Segnatura definitiva: b. 155, fasc. 10

1129. Edilizia di culto (1777 - 1941)

Disposizioni

Estremi cronologici: 1928 - 1930

Edilizia di culto. Comunicazione del sacerdote Luigi Longoni della costruzione del nuovo campanile presso la Chiesa della parrocchia di San Carlo (1928); conferma della sovvenzione di £ 10.000 per la costruzione del Santuario di Santa Valeria (1929) e verbale di concorso del Comune per il restauro delle campane della torre pubblica (1930).

Fascicolo

Classificazione: 7.6

Segnatura precedente: cart. 577

Segnatura definitiva: b. 156, fasc. 1

1130. Riparazioni alle case abitate dai due coadiutori di Seregno

Estremi cronologici: 1777 - 1832

Edilizia di culto. Riparazioni alla casa coadiutoriale di Seregno. Manifesti di avviso dell'appalto per la riparazione della casa del coadiutore Giacinto Besozzi e poi di Gioacchino Trabattoni in seguito alla perizia dell'ing. Luigi Majocchi; lettere di lagnanze del Parroco all'agrimensore comunale Ignazio Locatelli; relazioni del primo lotto dei lavori, per un totale di £ 50, 26, avvenuti nel 1825 e del secondo lotto dei lavori, iniziati nel 1829, inviate all'I.R. Commissario distrettuale di Barlassina. Ricevute di pagamento di £ 200 inviate dall'esattoria del Comune al parroco Giovanni Battista Moltano (1777); di £ 54 inviate dal signor Felice Trabattoni (1800). Incarico dei collaudi alle strutture al capomastro Luigi Fumagalli (1831) e perizia delle opere eseguite; tabelle dei prezzi unitari; descrizione delle riparazioni necessarie; capitolato speciale di appalto e analisi delle spese per la manodopera; processo verbale di collaudo delle opere eseguite dal signor Luigi Colli, per il primo lotto, e dal signor Luigi Garzoni per il secondo lotto; liquidazione delle competenze.

Fascicolo

Classificazione: 7.6

Segnatura precedente: cart. 577

Segnatura definitiva: b. 156, fasc. 2

1131. Riparazioni al castello delle campane della Chiesa di San Vittore

Estremi cronologici: 1780 - 1830

Edilizia di culto. Approvazione, da parte del Magistrato camerale, dell'appalto per le riparazioni al castello delle campane della Chiesa di San Vittore (1780); rendiconti delle spese necessarie e relazioni inviate all'I.R. Commissario distrettuale di Barlassina; concessione della somma di £ 3.100 da parte della Delegazione provinciale di Milano (1823).

Fascicolo

Classificazione: 7.6

Segnatura precedente: cart. 577

Segnatura definitiva: b. 156, fasc. 3

1132. Permuta dell'antica casa prepositurale

Estremi cronologici: 1857 - 1863

Edilizia di culto. Approvazione della Delegazione provinciale alla permuta dell'antica casa prepositurale con la casa del signor Francesco Trabattoni, segnata dal civico 169, con un rimanente contributo di £ 3.000.

Fascicolo

Classificazione: 7.6

Segnatura precedente: cart. 577

Segnatura definitiva: b. 156, fasc. 4

1133. Contributo del Comune di Seregno per riparazioni e ampliamenti della Chiesa prepositurale

Estremi cronologici: 1938 - 1941

Edilizia di culto. Verbali di approvazione di un contributo di £ 10.000 da parte del Comune per riparazioni urgenti al tetto della Chiesa prepositurale (1941) e di £ 2.500 per l'ampliamento della Chiesa di San Carlo (1938).

Fascicolo

Classificazione: 7.6

Segnatura precedente: cart. 577

Segnatura definitiva: b. 156, fasc. 5

1134. Fabbricerie parrocchiali (1821 - 1937)

Disposizioni

Estremi cronologici: 1907 - 1930

Fabbricerie parrocchiali. Nomina dei fabbricieri parrocchiali. Circolari della Prefettura di disciplina giuridica delle fabbricerie.

Fascicolo

Classificazione: 7.6

Segnatura precedente: cart. 577

Segnatura definitiva: b. 156, fasc. 6

1135. Corrispondenza

Estremi cronologici: 1821 - 1935

Fabbricerie parrocchiali. Nomina dei fabbricieri parrocchiali. Inviti a proporre i nominativi per il ruolo di fabbricere delle parrocchie presenti sul territorio comunale; comunicazioni della Pretura di Desio di aperture di legati a favore delle parrocchie; trasmissione dei rendiconti finanziaria della Chiesa prepositurale per la prima metà degli anni trenta del XX secolo.

Fascicolo

Classificazione: 7.6

Segnatura precedente: cart. 577

Segnatura definitiva: b. 156, fasc. 7

1136. Conti consuntivi e bilanci

Estremi cronologici: 1849 - 1863

Fabbricerie parrocchiali. Conti consuntivi e bilanci di previsione della Chiesa prepositurale di Seregno per gli anni 1849, 1850, 1852 e 1863.

Fascicolo

Classificazione: 7.6

Segnatura precedente: cart. 577

Segnatura definitiva: b. 156, fasc. 8

1137. Nomine

Estremi cronologici: 1866 - 1926

Fabbricerie parrocchiali. Nomina dei fabbricieri parrocchiali. Lettere e verbali di nomine dei fabbricieri: Antonio Mariani e Alessandro Silva (1866), Carlo Ronzoni e Rinaldo Abbiati (1907), Giovanni Camisasca, Carlo Ronzoni, Tommaso Mariani, Angelo Mazza e Carlo Bizzozero (1926) per la Chiesa prepositurale; Luigi Citterio, Luigi Mariani e Luigi Minotti (1906), Teodoro Mariani, Pietro Arienti e Ercole Somaschini (1926) per la Chiesa di San Carlo.

Fascicolo

Classificazione: 7.6

Segnatura precedente: cart. 577

Segnatura definitiva: b. 156, fasc. 9

1138. Approvazione dei conti consuntivi

Estremi cronologici: 1929 - 1937

Fabbricerie parrocchiali. Comunicazione dell'acquisto di un terreno da parte della Fabbriceria di Seregno per la costruzione di una Casa dell'assistente ecclesiastico (1928); trasmissione dei conti consuntivi delle fabbricerie per gli anni 1930, 1934, 1935, 1936 e 1937.

Fascicolo

Classificazione: 7.6

Segnatura precedente: cart. 577

Segnatura definitiva: b. 156, fasc. 10

Categoria 8 – Leva e truppe

Classe 8.1 – Liste ed operazioni di leva (1857 – 1949)

1139. Liste di leva

Estremi cronologici: 1859 - 1937

Liste di leva dalle classi 1840, 1859, 1861, 1862, 1864, 1865, 1870, 1878, 1879, 1882, 1886, 1887, 1891, 1892, 1894, 1896, 1897 e dalla classe 1911 alla classe 1916, liste dei renitenti dalla classe 1841 alla classe 1858 e registro dei militari di questo comune provenienti dall'esercito austriaco e passati al servizio di S.M. sarda del 1859.

Fascicolo

Classificazione: 8.1

Segnatura precedente: cart. 592

Segnatura definitiva: b. 157, fasc. 1

1140. Formazione delle liste di leva

Estremi cronologici: 1903 - 1934

Formazione delle liste di leva. Elenco preparatorio per la leva delle classi 1886, 1905, 1907 e dalla classe 1909 alla classe 1917 (1).

Fascicolo

Classificazione: 8.1

Segnatura precedente: cart. 587

Note:

1. I fascicoli relativi alle classi 1905 e dalla classe 1912 alla classe 1917 contengono anche le copie dei certificati di nascita; sono inoltre presenti le schede personali degli iscritti alla leva della classe 1905.

Segnatura definitiva: b. 158, fasc. 1

1141. Formazione delle liste di leva

Estremi cronologici: 1935 - 1944

Formazione delle liste di leva. Elenco preparatorio per la leva dalla classe 1918 alla classe 1927 con le copie dei certificati di nascita degli iscritti.

Fascicolo

Classificazione: 8.1

Segnatura precedente: cart. 588

Segnatura definitiva: b. 159, fasc. 1

1142. Operazioni ed uffici di leva (1857 - 1949)

Disposizioni

Estremi cronologici: 1931 - 1949

Operazioni ed uffici di leva. Circolari relative all'emissione dei certificati di esito di leva, di richiesta degli elenchi dei nominativi delle liste di leva da parte della Milizia volontaria per

la sicurezza (MVSN) e dalla Prefettura di Milano e per determinare l'eventuale appartenenza alla razza ebraica; manifesto di disposizioni per gli iscritti alla leva della classe 1925 (1945).

Fascicolo

Classificazione: 8.1

Segnatura precedente: cart. 595

Segnatura definitiva: b. 159, fasc. 2

1143. Corrispondenza

Estremi cronologici: 1857 - 1948

Operazioni ed uffici di leva. Inviti a prestare servizio attivo inviati a residenti nel territorio comunale; certificati di nascita, di avvenuto servizio militare, di richiesta di ricovero da parte di uomini sotto le armi e di riforma dal servizio; elenchi dei riformati dal prestare servizio militare; copie di cartoline di precetto.

Fascicolo

Classificazione: 8.1

Segnatura precedente: cart. 595

Note:

1. Manca la documentazione dal 1858 al 1927.

Segnatura definitiva: b. 159, fasc. 3

1144. Decisioni del Consiglio di leva

Estremi cronologici: 1938 - 1946

Operazioni ed uffici di leva. Raccolta dei certificati delle decisioni adottate dall'Ufficio di leva della Provincia di Milano in merito all'arruolamento o al congedo di giovani residenti a Seregno.

Fascicolo

Classificazione: 8.1

Segnatura precedente: cart. 595

Segnatura definitiva: b. 159, fasc. 4

1145. Equipaggi marittimi

Estremi cronologici: 1929 - 1946

Equipaggi marittimi. Richieste di essere arruolati come volontari nella Regia marina o in altre formazioni militari di mare da parte di iscritti alle liste di leva di Seregno e certificati di accettazione o riforma dei candidati.

Fascicolo

Classificazione: 8.1

Segnatura precedente: cart. 595

Segnatura definitiva: b. 159, fasc. 5

1146. Renitenti, riformati e sbandati (1925 - 1945)

Disposizioni

Estremi cronologici: 1944

Renitenti, riformati e sbandati. Circolari della Prefettura di Milano di comunicazione dell'attività di partigiani e ribelli, in particolare della distruzione dei registri della popolazione in alcuni comuni.

Fascicolo

Classificazione: 8.1

Segnatura precedente: cart. 595

Segnatura definitiva: b. 160, fasc. 1

1147. Corrispondenza

Estremi cronologici: 1935 - 1945

Renitenti, riformati e sbandati. Richiesta di invio della lista dei riformati delle classi dal 1911 al 1914 (1935 - 1936); comunicazione dell'esito dell'amnistia dei renitenti alla leva dell'anno 1944.

Fascicolo

Classificazione: 8.1

Segnatura precedente: cart. 595

Segnatura definitiva: b. 160, fasc. 2

1148. Riduzioni di ferma per il servizio militare (1926 - 1943)

Disposizioni

Estremi cronologici: 1933 - 1935

Riduzioni di ferma per il servizio militare. Promemoria per la compilazione delle pratiche di assegnazione alle ferme minori redatti dall'Ufficio provinciale di leva di Milano.

Fascicolo

Classificazione: 8.1

Segnatura precedente: cart. 597

Segnatura definitiva: b. 160, fasc. 3

1149. Corrispondenza

Estremi cronologici: 1926 - 1933

Riduzioni di ferma per il servizio militare. Telegrammi e richieste di ferma minore per i signori Giuseppe Bernasconi, Carlo Mariani, Romolo Berzoini e per un fratello della squilibrata Maria Silva in Massari.

Fascicolo

Classificazione: 8.1

Segnatura precedente: cart. 597

Segnatura definitiva: b. 160, fasc. 4

1150. Ricorsi per riduzioni di ferma

Estremi cronologici: 1927

Riduzioni di ferma per il servizio militare. Ricorso al Ministero della guerra dei signori Pierino Pavesi, Luigi Cabiati, Pietro Santambrogio, Mario Grassi, Eustachio Camisasca,

Carlo Mariani e Giuseppe Dell'Orto per ottenere la riduzione della ferma, prevista per i nati nel 1907.

Fascicolo

Classificazione: 8.1

Segnatura precedente: cart. 597

Segnatura definitiva: b. 160, fasc. 5

1151. Situazioni di famiglia

Estremi cronologici: 1928 - 1943

Riduzioni di ferma per il servizio militare. Raccolta degli atti di situazione di famiglia emesse per ottenere la riduzione della ferma di un membro della stessa.

Fascicolo

Classificazione: 8.1

Segnatura precedente: cart. 597

Segnatura definitiva: b. 160, fasc. 6

1152. Decisioni negative per assegnazione a ferma minore

Estremi cronologici: 1937 - 1941

Riduzioni di ferma per il servizio militare. Notificazioni di decisioni negative per assegnazione a ferma minore emesse dall'Ufficio provinciale di leva di Milano.

Fascicolo

Classificazione: 8.1

Segnatura precedente: cart. 597

Segnatura definitiva: b. 160, fasc. 7

1153. Arruolamento volontario nell'esercito

Estremi cronologici: 1935 - 1944

Richieste di arruolamento volontario nell'esercito e nella Milizia volontaria per la sicurezza nazionale (MVSN) da parte di cittadini residenti a Seregno per la campagna in Africa orientale (1935 - 1936) e bando di arruolamento volontario di 3300 avieri allievi specialisti dell'arma dell'aeronautica dal 1939 al 1944.

Fascicolo

Classificazione: 8.1

Segnatura precedente: cart. 597

Segnatura definitiva: b. 160, fasc. 8

Classe 8.2 – Servizi militari (e assistenza, associazioni) (1860 – 1950)

1154. Chiamata alle armi di militari

Disposizioni e manifesti

Estremi cronologici: 1933 - 1944

Chiamata alle armi di militari. Circolari della Prefettura di Milano e manifesti di chiamata alle armi per le classi di leva e di sanzioni a carico dei renitenti della classe del 1925 (1944).

Fascicolo

Classificazione: 8.2

Segnatura precedente: cart. 599

Segnatura definitiva: b. 160, fasc. 9

1155. Corrispondenza

Estremi cronologici: 1941 - 1946

Chiamata alle armi di militari. Cartoline di precetto inviate dal Distretto militare di Monza per l'anno 1941 e non ritirate e circolare del Distretto militare di chiamata alle armi per i giovani della classe 1924 (1946).

Fascicolo

Classificazione: 8.2

Segnatura precedente: cart. 599

Segnatura definitiva: b. 160, fasc. 10

1156. Richiesta di ottenimento del congedo volontario

Estremi cronologici: 1937

Chiamata alle armi di militari. Ricevute emesse dal Ministero della guerra di autorizzazione al congedo anticipato a favore di iscritti alla leva del Comune di Seregno.

Fascicolo

Classificazione: 8.2

Segnatura precedente: cart. 599

Segnatura definitiva: b. 160, fasc. 11

1157. Servizi militari (1918 - 1946)

Disposizioni

Estremi cronologici: 1939 - 1946

Servizi militari. Circolari della Prefettura di Milano di allestimento dell'attività militare in previsione di esercitazioni di ampio spessore per l'anno 1939, di regolamentazione dell'attività militare e del comportamento da tenere nei confronti dei soldati durante il periodo bellico, di premi a coloro che recuperassero materiale di uso militare e regolamentazione dell'attività postbellica.

Fascicolo

Classificazione: 8.2

Segnatura precedente: cart. 599

Segnatura definitiva: b. 160, fasc. 12

1158. Corrispondenza

Estremi cronologici: 1930 - 1945

Servizi militari. Richieste di informazioni, congedi e certificati di convalescenza per militari iscritti nel registro della popolazione del Comune di Seregno; circolari relative al

comportamento richiesto alla popolazione durante il periodo bellico e postbellico e di accertamento per l'ottenimento di sussidi.

Fascicolo

Classificazione: 8.2

Segnatura precedente: cart. 599

Segnatura definitiva: b. 160, fasc. 13

1159. Bollettino di guerra del 4 novembre 1918

Estremi cronologici: 1918

Servizi militari. Copia del bollettino di guerra del 4 novembre 1918 firmato Diaz.

Fascicolo

Classificazione: 8.2

Segnatura precedente: cart. 599

Segnatura definitiva: b. 161, fasc. 1

1160. Fogli di congedo

Estremi cronologici: 1919 - 1938

Servizi militari. Fogli di congedo illimitato per militari iscritti nelle liste di leva di Seregno.

Fascicolo

Classificazione: 8.2

Segnatura precedente: cart. 599

Segnatura definitiva: b. 161, fasc. 2

1161. Premio da parte del Comune di Seregno ai reduci della Spagna

Estremi cronologici: 1939

Servizi militari. Verbale di concessione di un premio di £ 500 ai reduci della guerra di Spagna.

Fascicolo

Classificazione: 8.2

Segnatura precedente: cart. 599

Segnatura definitiva: b. 161, fasc. 3

1162. Esonero dal servizio sotto le armi

Estremi cronologici: 1939 - 1943

Servizi militari. Richieste di esonero dal servizio sotto le armi da parte di dipendenti di aziende agricole e dell'Amministrazione comunale.

Fascicolo

Classificazione: 8.2

Segnatura precedente: cart. 599

Segnatura definitiva: b. 161, fasc. 4

1163. Elenchi dei militari ed ufficiali rimpatriati in congedo

Estremi cronologici: 1943 - 1945

Servizi militari. Elenchi dei militari ed ufficiali rimpatriati in congedo dopo l'8 settembre 1943 e dei militari appartenenti all'ex esercito repubblicano (1945) con indicazione del nominativo, della classe, dell'abitazione e del corpo di appartenenza.

Fascicolo

Classificazione: 8.2

Segnatura precedente: cart. 599

Segnatura definitiva: b. 161, fasc. 5

1164. Proposta di locali per la sezione del Tribunale di guerra

Estremi cronologici: 1944

Servizi militari. Richiesta di sgombero di alcuni locali in previsione del trasferimento a Seregno della sezione del Tribunale militare regionale di guerra e lettera di proposta inviata al Ministro delle forze armate Rodolfo Graziani.

Fascicolo

Classificazione: 8.2

Segnatura precedente: cart. 599

Segnatura definitiva: b. 161, fasc. 6

1165. Licenze a militari

Estremi cronologici: 1934 - 1945

Licenze a militari. Richieste di concessione di licenze, soprattutto per motivi legati all'agricoltura, a militari originari di Seregno e comunicazioni di accettazione, rifiuto e revoca.

Fascicolo

Classificazione: 8.2

Segnatura precedente: cart. 601

Segnatura definitiva: b. 161, fasc. 7

1166. Aggiornamento dei ruoli matricolari (1925 - 1947)

Corrispondenza

Estremi cronologici: 1932 - 1946

Aggiornamento dei ruoli matricolari. Elenchi dei militari trasferiti da Seregno in altri comuni e richieste di aggiornamento inviati dagli uffici leva.

Fascicolo

Classificazione: 8.2

Segnatura precedente: cart. 603

Segnatura definitiva: b. 161, fasc. 8

1167. Ruoli

Estremi cronologici: 1925 - 1947

Aggiornamento dei ruoli matricolari. Fogli matricolari dei militari in congedo Pietro Colombo e Umberto Giussani (1925 - 1926) e fogli di congedo inviati dal Distretto militare di Monza per l'anno 1947.

Fascicolo

Classificazione: 8.2

Segnatura precedente: cart. 603

Segnatura definitiva: b. 161, fasc. 9

1168. Certificati

Estremi cronologici: 1932 - 1947

Aggiornamento dei ruoli matricolari. Richieste di informazioni riguardanti militari in servizio o in congedo trasferitisi in altri comuni da parte degli uffici leva.

Fascicolo

Classificazione: 8.2

Segnatura precedente: cart. 603

Segnatura definitiva: b. 161, fasc. 10

1169. Richiamo di militari alle armi (1935 - 1944)

Disposizioni

Estremi cronologici: 1939 - 1944

Richiamo di militari alle armi. Circolari della Prefettura di Milano di avviso di richiami per istruzione per le classi dalla 1916 alla 1926.

Fascicolo

Classificazione: 8.2

Segnatura precedente: cart. 605

Segnatura definitiva: b. 161, fasc. 11

1170. Corrispondenza

Estremi cronologici: 1937 - 1941

Richiamo di militari alle armi. Richieste di esonero dal richiamo per motivi famigliari.

Fascicolo

Classificazione: 8.2

Segnatura precedente: cart. 605

Segnatura definitiva: b. 161, fasc. 12

1171. Elenchi dei richiamati

Estremi cronologici: 1935

Richiamo di militari alle armi. Elenco del personale richiamato che dovrà essere subito avviato al Comando deposito CREM di La Spezia (sede di concentramento) con indicazione del nominativo di Felice Galbiati, abitante a Seregno in via Magenta 3.

Fascicolo

Classificazione: 8.2
Segnatura precedente: cart. 605

Segnatura definitiva: b. 161, fasc. 13

1172. Danni di guerra

Estremi cronologici: 1940 - 1941

Danni di guerra. Comunicazioni di incursioni aeree nemiche sopra il territorio comunale nelle notti tra il 15 ed il 16, tra il 18 ed il 19 agosto e tra il 2 ed il 3 settembre 1940 con indicazione dei danni seguiti per ottenere un risarcimento. Accertamenti dei danni alle abitazioni della signora Ernesta Clerici in via Vincenzo da Seregno 5, dei fratelli Salvioni in via Stefano da Seregno 33 e della signora Gina Confalonieri ved. Silva in via San Rocco 2A. Circolari dell'Intendenza di finanza di Milano relativi alle modalità di richiesta di risarcimenti.

Fascicolo

Classificazione: 8.2
Segnatura precedente: cart. 605

Segnatura definitiva: b. 161, fasc. 14

1173. Richieste di stampati e di scontrini per viaggi per militari e parenti (1931-1946)

Disposizioni

Estremi cronologici: 1939 - 1946

Richieste di stampati e di scontrini per viaggi per militari e parenti. Circolari del Distretto militare di Monza di regolamentazione della chiamata alle armi e della modalità di richiesta di documenti di viaggio scontati a favore di militari e dei parenti che intendessero fare loro visita in caserma e di biglietti ferroviari gratuiti (scontrino rosa B).

Fascicolo

Classificazione: 8.2
Segnatura precedente: cart. 605

Segnatura definitiva: b. 161, fasc. 15

1174. Corrispondenza

Estremi cronologici: 1931 - 1943

Richieste di stampati e di scontrini per viaggi per militari e parenti. Richieste di rimborsi e di chiarimenti da parte del Distretto militare di Monza in seguito alla concessione di documenti di viaggio scontati a favore di militari e a loro parenti residenti a Seregno.

Fascicolo

Classificazione: 8.2
Segnatura precedente: cart. 605

Segnatura definitiva: b. 161, fasc. 16

1175. Matrici degli scontrini per viaggi militari

Estremi cronologici: 1939 - 1946

Richieste di stampati e di scontrini per viaggi per militari e parenti. Matrici degli scontrini per viaggi isolati o in gruppi a tariffa militare con indicazione del nominativo del militare e del viaggio sostenuto.

Fascicolo

Classificazione: 8.2

Segnatura precedente: cart. 605

Segnatura definitiva: b. 161, fasc. 17

1176. Ufficio per le notizie alle famiglie di militari alle armi (1935 - 1944)

Disposizioni

Estremi cronologici: 1936 - 1943

Ufficio per le notizie alle famiglie di militari alle armi. Circolari della Prefettura di Milano di regolamentazione delle sedi deputate a fornire informazioni sui militari impegnati sul fronte bellico e decreto di istituzione dell'Ispettorato per i servizi di guerra con riorganizzazione dell'Ufficio per le notizie alle famiglie di militari alle armi (regio decreto legge 5 maggio 1941 n. 410).

Fascicolo

Classificazione: 8.2

Segnatura precedente: cart. 605

Segnatura definitiva: b. 161, fasc. 18

1177. Corrispondenza

Estremi cronologici: 1935 - 1944

Ufficio per le notizie alle famiglie di militari alle armi. Circolare della Prefettura di avviso di costituzione dell'ufficio (1935); formazione di un albo d'oro per i caduti per la fondazione dell'Impero (guerra in Etiopia) con segnalazione dei caduti seregnesi Carlo Schiatti, Enrico ed Erino Arienti, Antonio Cristiani e Serafino Marelli. Richieste e comunicazione di informazioni di soldati impegnati sul fronte bellico.

Fascicolo

Classificazione: 8.2

Segnatura precedente: cart. 605

Segnatura definitiva: b. 161, fasc. 19

1178. Nomina del dirigente

Estremi cronologici: 1942

Ufficio per le notizie alle famiglie di militari alle armi. Verbale di nomina di dirigente del detto ufficio del vice segretario comunale Angelo Oggioni.

Fascicolo

Classificazione: 8.2

Segnatura precedente: cart. 605

Segnatura definitiva: b. 161, fasc. 20

1179. Onoranze e trasporti di salme di militari caduti in guerra (1919 - 1949)

Disposizioni

Estremi cronologici: 1922 - 1947

Onoranze e trasporti di salme di militari caduti in guerra. Circolare del Ministero della guerra di trasporto a carico dello Stato delle salme dei caduti in guerra (1923); richieste di informazioni relative all'eventuale presenza di tombe di militari inglesi all'interno del cimitero comunale (1947).

Fascicolo

Classificazione: 8.2

Segnatura precedente: cart. 605

Segnatura definitiva: b. 161, fasc. 21

1180. Corrispondenza

Estremi cronologici: 1924 - 1945

Onoranze e trasporti di salme di militari caduti in guerra. Elenco dei caduti seregnesi durante la Prima, la Seconda guerra mondiale e la guerra in Africa orientale con indicazione del nominativo, della paternità, del luogo e della data di nascita, della località di decesso e di eventuali onorificenze meritate. Trasmissione dei dati relativi alla formazione dell'albo d'oro dei caduti per la fondazione dell'Impero e comunicazioni di onoranze ai militari morti in guerra da parte del comando del 3° reggimento del Genio.

Fascicolo

Classificazione: 8.2

Segnatura precedente: cart. 605

Segnatura definitiva: b. 161, fasc. 22

1181. Onoranze al Soldato ignoto

Estremi cronologici: 1919 - 1923

Onoranze e trasporti di salme di militari caduti in guerra. Manifesti di commemorazione dell'entrata in guerra dell'Italia nella Prima guerra mondiale (1923) e dell'armistizio di vittoria con programma delle manifestazioni per le onoranze al Soldato ignoto (1921). Statuto del Comitato esecutivo per le onoranze; testo della canzone "La canzone del Piave" e telegrammi di richiesta di informazioni sull'attività del suddetto comitato. Comunicazione dell'avvenuta benedizione di una cappella a ricordo dei caduti della Prima guerra mondiale presso la Chiesa di San Carlo (1920). Opuscolo di rendiconto della Commissione provinciale per gli aiuti alle famiglie bisognose dei militari sotto le armi (Milano, Stabilimento grafico Reggiani, 1920).

Fascicolo

Classificazione: 8.2

Segnatura precedente: cart. 605

Segnatura definitiva: b. 161, fasc. 23

1182. Trasporto delle salme

Estremi cronologici: 1928 - 1949

Onoranze e trasporti di salme di militari caduti in guerra. Comunicazioni del trasporto della salma del caduto Carlo Fumagalli da Desio a Seregno e del caduto Amedeo Trezzi dal

cimitero di Musocco a Milano. Telegramma di avviso di allestimento delle salme dei caduti Barni, Corbetta e Rusconi da Groppello Cairoli.

Fascicolo

Classificazione: 8.2

Segnatura precedente: cart. 605

Segnatura definitiva: b. 161, fasc. 24

1183. Militari e civili morti, feriti, prigionieri e dispersi per cause di guerra (1926 - 1945)

Disposizioni

Estremi cronologici: 1926 - 1945

Militari e civili morti, feriti, prigionieri e dispersi per cause di guerra. Trasmissione del modello per la formazione dell'elenco dei caduti durante la Prima guerra mondiale (1926); circolari della Prefettura di richiesta dell'elenco dei civili caduti in guerra e di regolamentazione dei rapporti con i militari prigionieri; manifesto di organizzazione di una festa natalizia a favore dei famigliari dei lavoratori e degli ex internati in Germania da parte del Comando di occupazione germanico (1944).

Fascicolo

Classificazione: 8.2

Segnatura precedente: cart. 607

Segnatura definitiva: b. 162, fasc. 1

1184. Corrispondenza

Estremi cronologici: 1937 - 1945

Militari e civili morti, feriti, prigionieri e dispersi per cause di guerra. Comunicazioni di decesso, prigionia, di dispersione e di liberazione alle famiglie di militari impegnati sul fronte bellico.

Fascicolo

Classificazione: 8.2

Segnatura precedente: cart. 607

Segnatura definitiva: b. 162, fasc. 2

1185. Elenchi dei caduti e dei prigionieri di guerra

Estremi cronologici: 1929 - [1945]

Militari e civili morti, feriti, prigionieri e dispersi per cause di guerra. Elenchi dei caduti seregnesi durante la Prima guerra mondiale con indicazione del nominativo e della data di morte e dei prigionieri di guerra durante il secondo conflitto.

Fascicolo

Classificazione: 8.2

Segnatura precedente: cart. 607

Segnatura definitiva: b. 162, fasc. 3

1186. Domande per rimpatrio di internati in Germania

Estremi cronologici: 1944

Militari e civili morti, feriti, prigionieri e dispersi per cause di guerra. Domande per rimpatrio di internati in Germania originari di Seregno con allegata comunicazione di mancato accoglimento della richiesta.

Fascicolo

Classificazione: 8.2

Segnatura precedente: cart. 607

Segnatura definitiva: b. 162, fasc. 4

1187. Fascicoli personali dei dispersi in guerra

Estremi cronologici: 1915 - 1918

Militari e civili morti, feriti, prigionieri e dispersi per cause di guerra. Fascicoli personali dei cittadini originari di Seregno dispersi durante la Prima guerra mondiale.

Fascicolo

Classificazione: 8.2

Segnatura precedente: cart. 607

Segnatura definitiva: b. 162, fasc. 5

1188. Fascicoli personali dei morti in guerra

Estremi cronologici: 1915 - 1918

Militari e civili morti, feriti, prigionieri e dispersi per cause di guerra. Fascicoli personali dei cittadini originari di Seregno morti durante la Prima guerra mondiale.

Fascicolo

Classificazione: 8.2

Segnatura precedente: cart. 609

Segnatura definitiva: b. 162, fasc. 6

1189. Fascicoli personali dei morti, dispersi e feriti in guerra

Estremi cronologici: 1940 - 1945

Militari e civili morti, feriti, prigionieri e dispersi per cause di guerra. Comunicazioni dello stato di morte, ferito o disperso relativi a cittadini originari di Seregno durante la Seconda guerra mondiale.

Fascicolo

Classificazione: 8.2

Segnatura precedente: cart. 610

Segnatura definitiva: b. 163, fasc. 1

1190. Fascicoli personali dei prigionieri ed internati in Germania

Estremi cronologici: 1943 - 1945

Militari e civili morti, feriti, prigionieri e dispersi per cause di guerra. Fascicoli personali dei cittadini originari di Seregno prigionieri ed internati in Germania (prima parte).

Fascicolo

Classificazione: 8.2

Segnatura precedente: cart. 611

Segnatura definitiva: b. 163, fasc. 2

1191. Fascicoli personali dei prigionieri ed internati in Germania

Estremi cronologici: 1943 - 1945

Militari e civili morti, feriti, prigionieri e dispersi per cause di guerra. Fascicoli personali dei cittadini originari di Seregno prigionieri ed internati in Germania (seconda parte).

Fascicolo

Classificazione: 8.2

Segnatura precedente: cart. 612

Segnatura definitiva: b. 164, fasc. 1

1192. Fascicoli personali dei prigionieri ed internati in Germania

Estremi cronologici: 1943 - 1945

Militari e civili morti, feriti, prigionieri e dispersi per cause di guerra. Fascicoli personali dei cittadini originari di Seregno prigionieri ed internati in Germania (terza parte).

Fascicolo

Classificazione: 8.2

Segnatura precedente: cart. 613

Segnatura definitiva: b. 165, fasc. 1

1193. Fascicoli personali dei prigionieri ed internati in Germania

Estremi cronologici: 1943 - 1945

Militari e civili morti, feriti, prigionieri e dispersi per cause di guerra. Fascicoli personali dei cittadini originari di Seregno prigionieri ed internati in Germania (quarta parte).

Fascicolo

Classificazione: 8.2

Segnatura precedente: cart. 614

Segnatura definitiva: b. 166, fasc. 1

1194. Comando militare germanico (1943 - 1947)

Corrispondenza

Estremi cronologici: 1943 - 1944

Comando militare germanico. Richieste di informazioni relative a locali e stabili liberi e abbandonati inviate dal Comando militare germanico di Monza (1).

Fascicolo

Classificazione: 8.2

Segnatura precedente: cart. 616

Note:

1. La documentazione è per la maggior parte in lingua tedesca.

Segnatura definitiva: b. 166, fasc. 2

1195. Ripartizione delle spese

Estremi cronologici: 1943 - 1944

Comando militare germanico. Elenco delle spese liquidate per l'affitto dei locali di via Stefano da Seregno 13 e di piazza Roma angolo via Costanzo Ciano concessi al comando militare e per la fornitura dei beni necessari all'attività di presidio.

Fascicolo

Classificazione: 8.2

Segnatura precedente: cart. 616

Segnatura definitiva: b. 166, fasc. 3

1196. Requisizioni

Estremi cronologici: 1943 - 1945

Comando militare germanico. Copie dei certificati delle requisizioni di beni operati dal Comando militare emessi da industrie attive sul territorio comunale.

Fascicolo

Classificazione: 8.2

Segnatura precedente: cart. 616

Segnatura definitiva: b. 166, fasc. 4

1197. Contabilità delle spese

Estremi cronologici: 1943 - 1947

Comando militare germanico. Contabilità delle spese necessarie per il comando militare; pagamento delle fatture e richieste di indennizzo per beni e servizi erogati; verbali di liquidazione delle spese di alloggio a militari tedeschi; trasmissione alla Prefettura di Milano dei rendiconti delle spese occorse al comando di occupazione per utilizzo di materiale e per l'alloggiamento; atti della Commissione per la valutazione dei titoli di credito per forniture e prestazioni ai comandi germanici nonché per le requisizioni operati.

Fascicolo

Classificazione: 8.2

Segnatura precedente: cart. 616

Segnatura definitiva: b. 166, fasc. 5

1198. Commissione per la valutazione dei titoli di credito per forniture e prestazioni ai comandi germanici

Estremi cronologici: 1944

Comando militare germanico. Verbale di nomina dei membri della Commissione per la valutazione dei titoli di credito per forniture e prestazioni ai comandi germanici nonché per gli indennizzi per le requisizioni operate.

Fascicolo

Classificazione: 8.2

Segnatura precedente: cart. 616

Segnatura definitiva: b. 166, fasc. 6

1199. Comando militare alleato (1945)

Corrispondenza

Estremi cronologici: 1945

Comando militare alleato. Trasmissione del questionario relativo alle condizioni del Comune al Comando alleato al fine di provvedere a forme di assistenza; comunicazione di concessione di soccorsi agli ex prigionieri; manifesto di ordinanze urgenti per la regione Lombardia emanate dal colonnello Charles Poletti (testo bilingue); concessione di un appuntamento a favore dei sindaci dei Comuni della Provincia di Milano da parte dell'Ufficiale provinciale, maggiore T.S. Belshaw.

Fascicolo

Classificazione: 8.2

Segnatura precedente: cart. 616

Segnatura definitiva: b. 166, fasc. 7

1200. Pensioni di guerra (1915 - 1945)

Disposizioni

Estremi cronologici: 1915 - 1928

Pensioni di guerra. Manifesto contenente le norme e le disposizioni per l'assegnazione di una pensione di guerra in vigore dal 15 aprile 1920; circolari relative all'assegnazione di pensioni privilegiate o provenienti da stati nemici di guerra.

Fascicolo

Classificazione: 8.2

Segnatura precedente: cart. 628

Segnatura definitiva: b. 167, fasc. 1

1201. Corrispondenza e liquidazione

Estremi cronologici: 1920 - 1945

Pensioni di guerra. Comunicazioni relative all'assegnazione, alla certificazione ed alla liquidazione di una pensione di guerra a favore di cittadini residenti a Seregno da parte della Direzione generale delle pensioni di guerra del Ministero delle finanze e dall'Intendenza di finanza di Milano.

Fascicolo

Classificazione: 8.2

Segnatura precedente: cart. 628

Segnatura definitiva: b. 167, fasc. 2

1202. Fascicoli personali

Estremi cronologici: 1923 - 1934

Pensioni di guerra. Fascicoli personali dei pensionati di guerra di Angelo Giussani, Carlo Borgonovo, Alma Arienti, Ambrogio Parravicini, Maria Vismara e Italo Menozzi, parenti di soldati morti durante la Prima guerra mondiale.

Fascicolo

Classificazione: 8.2

Segnatura precedente: cart. 628

Segnatura definitiva: b. 167, fasc. 3

1203. Polizze a ex combattenti

Estremi cronologici: 1920 - 1946

Polizze a ex combattenti. Decreti di concessione di una polizza assicurativa gratuita da parte dell'Istituto nazionale delle assicurazioni di Roma (INA) rilasciati dall'Intendenza di finanza di Milano; liquidazione delle pensioni ai famigliari dei caduti e agli ex militari, certificazioni a favore degli aventi diritto; norme regolamentari; richieste da parte dell'istituto assicurativo del duplicato della polizza.

Fascicolo

Classificazione: 8.2

Segnatura precedente: cart. 630

Segnatura definitiva: b. 168, fasc. 1

1204. Concessione di assegni vitalizi

Estremi cronologici: 1931 - 1939

Concessione di assegni vitalizi. Proposta di assegnazione di un vitalizio di £ 300 da parte della Casa Umberto I di Turate al veterano Severino Anzani a condizione dell'iscrizione dell'Amministrazione comunale di Seregno alla suddetta associazione; comunicazione delle modalità di riscossione delle quote di pensione di guerra del defunto Girolamo Bonacina.

Fascicolo

Classificazione: 8.2

Segnatura precedente: cart. 625

Segnatura definitiva: b. 168, fasc. 2

1205. Orfani di guerra (1916 - 1948)

Disposizioni

Estremi cronologici: 1916 - 1944

Orfani di guerra. Circolari della Prefettura di Milano di concessione di un contributo a favore degli orfani di contadini morti in guerra; concessione di un assegno di £ 250 a favore di orfani in occasione della celebrazione del ventennale della fondazione dei Fasci di combattimento (1939). È presente un'opuscolo "Disposizioni a favore degli orfani di guerra" (Milano, L. di G. Pirola, 1916).

Fascicolo

Classificazione: 8.2

Segnatura precedente: cart. 625

Segnatura definitiva: b. 169, fasc. 1

1206. Corrispondenza

Estremi cronologici: 1917 - 1948

Orfani di guerra. Circolari di istituzione di un censimento degli orfani di guerra e di assegnazione di uno stanziamento di £ 100.000 da parte della Deputazione provinciale di Milano; elenco degli orfani di guerra residenti a Seregno (1924); comunicazioni della

Prefettura di Milano di notificazione della concessione dei sussidi a favore degli orfani e rendiconti dei contributi assegnati a ogni singolo (distribuzione di £ 2.300 per il 1926 e di £ 1.380 per il 1927); comunicazioni di iscrizione degli orfani negli elenchi dell'Opera nazionale per gli orfani di guerra, istituita nel 1929.

Fascicolo

Classificazione: 8.2

Segnatura precedente: cart. 625

Segnatura definitiva: b. 169, fasc. 2

1207. Statuto del Patronato provinciale per gli orfani di guerra

Estremi cronologici: 1916

Orfani di guerra. È presente l'opuscolo "Statuto del Patronato provinciale per gli orfani dei contadini morti in guerra" (Milano, Premiata tipografia agraria, 1916).

Fascicolo

Classificazione: 8.2

Segnatura precedente: cart. 625

Segnatura definitiva: b. 169, fasc. 3

1208. Elenchi degli orfani

Estremi cronologici: 1918 - 1928

Orfani di guerra. Elenco degli orfani di guerra del Comune di Pozzo d'Adda (1918) ed elenchi degli orfani di guerra del Comune di Seregno redatti negli anni 1923, 1924, 1925 e 1928.

Fascicolo

Classificazione: 8.2

Segnatura precedente: cart. 625

Segnatura definitiva: b. 169, fasc. 4

1209. Contributo da parte del Comune al Comitato provinciale per gli orfani di guerra

Estremi cronologici: 1925

Orfani di guerra. Verbale di concessione di un contributo di £ 1.575, 30 per tre anni al Comitato provinciale per gli orfani di guerra.

Fascicolo

Classificazione: 8.2

Segnatura precedente: cart. 625

Segnatura definitiva: b. 169, fasc. 5

1210. Sussidi dotali

Estremi cronologici: 1929 - 1941

Orfani di guerra. Circolari della Prefettura di Milano di regolamento e concessione di sussidi dotali a favore di orfane di guerra; elenchi e certificati di assegnazione di doti a favore di ragazze di Seregno.

Fascicolo

Classificazione: 8.2
Segnatura precedente: cart. 625

Segnatura definitiva: b. 169, fasc. 6

1211. Schede personali

Estremi cronologici: 1930 - 1934

Orfani di guerra. Schede personali degli orfani di guerra con indicazione del motivo della morte del padre, della condizione economica e lavorativa e dell'indirizzo di casa.

Fascicolo

Classificazione: 8.2
Segnatura precedente: cart. 625

Segnatura definitiva: b. 169, fasc. 7

1212. Contributo per finanziamento dell'Istituto nazionale orfani di guerra delle camicie nere

Estremi cronologici: 1941 - 1944

Orfani di guerra. Circolari della Prefettura di Milano e della Milizia volontaria per la sicurezza nazionale (MVSN) di richiesta di un aumento del contributo a favore dell'Istituto nazionale orfani di guerra delle camicie nere; verbale di concessione di un contributo di £ 2.600.

Fascicolo

Classificazione: 8.2
Segnatura precedente: cart. 625

Segnatura definitiva: b. 169, fasc. 8

1213. Opera nazionale mutilati ed invalidi di guerra (1928 - 1947)

Disposizioni

Estremi cronologici: 1935 - 1945

Opera nazionale mutilati ed invalidi di guerra. Circolari di richiesta di collocamento al lavoro degli invalidi di guerra presso enti territoriali ed ausiliari.

Fascicolo

Classificazione: 8.2
Segnatura precedente: cart. 625

Segnatura definitiva: b. 169, fasc. 9

1214. Corrispondenza

Estremi cronologici: 1928 - 1947

Opera nazionale mutilati ed invalidi di guerra. Richieste di concessione di sussidi, abitazioni e di collocamento a lavoro a favore di invalidi di guerra residenti a Seregno.

Fascicolo

Classificazione: 8.2
Segnatura precedente: cart. 625

Segnatura definitiva: b. 169, fasc. 10

1215. Assistenza generica postbellica (1946 - 1949)

Disposizioni e atti contabili

Estremi cronologici: 1948 - 1949

Assistenza generica postbellica. Elenchi degli alunni della scuola elementare ammessi alla refezione scolastica gratuita e programma di assistenza per la refezione; convenzione tra la Prefettura di Milano ed il Comune di Seregno per la gestione delle colonie estive e contributi governativi.

Fascicolo

Classificazione: 8.2

Segnatura precedente: cart. 818 (appendice)

Segnatura definitiva: b. 169, fasc. 11

1216. Assistenza generica postbellica

Estremi cronologici: 1946 - 1948

Assistenza generica postbellica. Specchio delle paghe degli operai comunali; censimento dei depositi di carburanti; concessione di contributi da parte dell'Amministrazione comunale e da diversi enti succursali di servizi; richieste di assistenza da parte di cittadini ed associazioni di beneficenza.

Fascicolo

Classificazione: 8.2

Segnatura precedente: cart. 625

Segnatura definitiva: b. 169, fasc. 12

1217. Medaglie e brevetti al valor militare (1914 - 1949)

Corrispondenza

Estremi cronologici: 1917 - 1942

Medaglie e brevetti al valor militare. Manifesti di avviso della cerimonia di concessione di medaglie alla memoria dei tenenti Elia Longoni e Mosé Gerosa, originari di Seregno, in programma il 26 gennaio 1918; inviti e telegrammi di giustificazione per la loro assenza; articolo di giornale apparso su "Il Cittadino della domenica" del 3 febbraio 1918; comunicazioni di manifestazione di celebrazione di decorati al valore militare; inviti alle cerimonie di presentazione e motivazioni per la concessione di una medaglia a soldati e corpi d'armata.

Fascicolo

Classificazione: 8.2

Segnatura precedente: cart. 633

Segnatura definitiva: b. 169, fasc. 13

1218. Premiazione di Carlo Mariani con medaglia d'argento al valore militare

Estremi cronologici: 1914

Medaglie e brevetti al valor militare. Comunicazione, da parte del Comando del Distretto militare di Monza, della premiazione di Carlo Mariani con medaglia d'argento al valore militare conseguita in seguito ad una ferita durante la guerra di Libia il 23 marzo 1913.

Fascicolo

Classificazione: 8.2

Segnatura precedente: cart. 633

Segnatura definitiva: b. 169, fasc. 14

1219. Elenchi dei decorati al valore

Estremi cronologici: [1918]

Medaglie e brevetti al valor militare. Copie con elenchi dei decorati al valore con indicazione della medaglia assegnata.

Fascicolo

Classificazione: 8.2

Segnatura precedente: cart. 633

Segnatura definitiva: b. 169, fasc. 15

1220. Festeggiamenti al caporale Giuseppe Mariani premiato con la medaglia d'oro al valore militare

Estremi cronologici: 1918

Medaglie e brevetti al valor militare. Manifesto di invito ai festeggiamenti in onore del caporale mitragliere Giuseppe Mariani premiato con la medaglia d'oro al valore militare; discorso pronunciato dal Parroco di Seregno il 9 giugno 1918. Manifesti di onoranze ai decorati al valore, ai caduti, mutilati ed invalidi di guerra di Seregno.

Fascicolo

Classificazione: 8.2

Segnatura precedente: cart. 633

Segnatura definitiva: b. 169, fasc. 16

1221. Brevetti da distribuire

Estremi cronologici: 1918 - 1949

Medaglie e brevetti al valor militare. Diplomi di concessione di una medaglia al soldato Mario Trabattoni, al caporal maggiore Carlo Formenti, al caporale Giovanni Colombo, al soldato Enrico Citterio, al soldato Giuseppe Colzani e al caporale Pietro Mariani; comunicazione della concessione di una medaglia di bronzo all'alpino Bernardo Lando (1949).

Fascicolo

Classificazione: 8.2

Segnatura precedente: cart. 633

Segnatura definitiva: b. 169, fasc. 17

1222. Elenco dei decorati con la medaglia d'oro al valore militare

Estremi cronologici: 1935

Medaglie e brevetti al valor militare. Opuscolo "Elenco dei decorati con la medaglia d'oro al valore militare dal 1833 al 1935" edito dall'ente "Gruppo delle medaglie d'oro al valore militare in Italia".

Fascicolo

Classificazione: 8.2

Segnatura precedente: cart. 633

Segnatura definitiva: b. 169, fasc. 18

1223. Associazione combattenti in genere (1933 - 1949)

Disposizioni

Estremi cronologici: 1934 - 1944

Associazione combattenti in genere. Circolari della Prefettura di Milano contenenti informazioni sull'Associazione nazionale arma e artiglieria e l'Associazione nazionale combattenti.

Fascicolo

Classificazione: 8.2

Segnatura precedente: cart. 633

Segnatura definitiva: b. 170, fasc. 1

1224. Corrispondenza

Estremi cronologici: 1933 - 1949

Associazione combattenti in genere. Comunicazione dei ringraziamenti sovrani ricevuti dall'Associazione Arditi d'Italia; elenchi degli appartenenti all'Arma di cavalleria in congedo; comunicazioni di richieste di informazione da parte di alcune associazioni a favore di vittime della Seconda guerra mondiale ed elenco delle famiglie residenti a Seregno che sono rimaste vittime civili di guerra (1947).

Fascicolo

Classificazione: 8.2

Segnatura precedente: cart. 633

Segnatura definitiva: b. 170, fasc. 2

1225. Associazione nazionale delle famiglie dei caduti in guerra

Estremi cronologici: 1927 - 1949

Associazione nazionale delle famiglie dei caduti in guerra. Elenco dei soci e statuto dell'Associazione; congratulazioni in seguito alla nomina della signora Rosalia Longoni Brambilla alla presidenza dell'associazione; richiesta di un contributo per la costruzione di un mausoleo ed ossario presso il Comune di Seregno, con indicazione della presenza tra i sepolti in detto ossario del caduto seregnese Giuseppe De Capitani; ordini del giorno del "Comitato per le onoranze per la libertà di Milano e provincia".

Fascicolo

Classificazione: 8.2

Segnatura precedente: cart. 633

Segnatura definitiva: b. 170, fasc. 3

1226. Associazione nazionale combattenti di Seregno

Estremi cronologici: 1934 - 1946

Associazione nazionale combattenti di Seregno. Assunzione della carica di presidente da parte del geom. Ozia Guareschi; richiesta di nominare il capitano Giacinto Palazzoli a capo della quattordicesima zona dell'associazione (1944); circolare di riorganizzazione dell'associazione in seguito alla cessazione delle ostilità e segnalazione dell'ex combattente della Prima guerra mondiale Leone Salvioni (1945).

Fascicolo

Classificazione: 8.2

Segnatura precedente: cart. 633

Segnatura definitiva: b. 170, fasc. 4

1227. Comitato provinciale reduci

Estremi cronologici: 1945 - 1948

Comitato provinciale reduci. Circolare di fondazione del Comitato nazionale reduci dalla prigionia; telegramma della Prefettura di Milano con indicazione del rientro di 270 militari e 30 civili (10 settembre 1945); comunicazioni dell'avv. Emilio Zorloni di Seregno per il mancato pagamento di una somma di £ 50.000 per la fornitura di carne all'associazione da parte della macelleria Viganò; proposta di nomina del signor Leonida Perego alla presidenza della sezione locale dell'Associazione nazionale ex internati.

Fascicolo

Classificazione: 8.2

Segnatura precedente: cart. 633

Segnatura definitiva: b. 170, fasc. 5

1228. Associazione nazionale ufficiali in congedo (1932 - 1945)

Corrispondenza

Estremi cronologici: 1932 - 1945

Associazione nazionale ufficiali in congedo. Comunicazione di tenuta di alcuni corsi a favore di ufficiali in congedo; nomina a capo della sezione di Seregno del cav. Silvio Crosti (1935) e del tenente Attilio Molteni (1944); trasmissione dei ruoli esattoriali per il 1944; circolari prefettizie di espulsione degli ufficiali non aderenti alla Repubblica sociale; copia del settimanale cattolico "La domenica del popolo" del 15 marzo 1945.

Fascicolo

Classificazione: 8.2

Segnatura precedente: cart. 633

Segnatura definitiva: b. 170, fasc. 6

1229. Contabilità

Estremi cronologici: 1944 - 1945

Associazione nazionale ufficiali in congedo. Trasmissione della contabilità e dei rendiconti delle spese della sezione di Seregno alla Presidenza dell'associazione; invio di sollecito per il versamento dei contributi all'Ente nazionale fascista di previdenza; copia del settimanale cattolico "La domenica del popolo" del 1° marzo 1945.

Fascicolo
Classificazione: 8.2
Segnatura precedente: cart. 633

Segnatura definitiva: b. 170, fasc. 7

1230. Associazione nazionale partigiani (1945 - 1949)

Corrispondenza

Estremi cronologici: 1945 - 1949

Associazione nazionale partigiani. Richiesta di ritrovamento della salma del defunto partigiano Luigi Novara, fucilato nei pressi di Binasco; richiesta di una relazione sull'assistenza a reduci, partigiani e deportati; elenchi di partigiani bisognosi di un impiego; comunicazione di una manifestazione in ricordo della Liberazione (1949).

Fascicolo
Classificazione: 8.2
Segnatura precedente: cart. 633

Segnatura definitiva: b. 170, fasc. 8

1231. Riconoscimento della qualifica di partigiano

Estremi cronologici: 1945 - 1949

Associazione nazionale partigiani. Manifesti editi dalla Commissione per il riconoscimento della qualifica di partigiano della Lombardia con indicazione dei nominativi dei partigiani riconosciuti o non e del comune di appartenenza.

Fascicolo
Classificazione: 8.2
Segnatura precedente: cart. 633

Segnatura definitiva: b. 170, fasc. 9

1232. Guardia nazionale

Estremi cronologici: 1860 - 1867

Guardia nazionale. Protocollo dei ricorsi e delle relative deliberazioni prese dal Consiglio di ricognizione. Verbali di nomina del luogotenente della seconda compagnia Ignazio Silva, del sergente foriere della terza compagnia Giovanni Battista Trabattoni e del capitano della prima compagnia Giovanni Sala (1862). Richieste ed esame dei reclami per l'esenzione dal servizio ordinario di guardia. Manifesto di avviso dei festeggiamenti per la Festa nazionale, manifesto di presentazione dei titoli per l'esenzione dal servizio della Guardia nazionale; elenco dei sottufficiali, caporali e militi assenti al servizio dal 29 gennaio al 12 febbraio 1862; circolari della R. Intendenza del circondario di Monza; avvisi di convocazione della prima compagnia per il servizio ordinario; lettera di ringraziamento del Sindaco di Monza per la partecipazione di cittadini di Seregno ad una passeggiata militare; elenco con i nominativi dei militi nazionali di Seregno che prestarono servizio nel battaglione del Circondario di Monza; giuramento sottoscritto dalle guardia; manifesto di avviso delle punizioni in caso di mancato rispetto delle regole della Guardia; nomina dei signori Luigi Ripa, Francesco Silva e Giovanni Sala a membri del Consiglio di disciplina; elenchi degli ufficiali, sottufficiali, caporali e soldati in grado di leggere e scrivere e di età superiore ai 25 anni; ordini di pattugliamenti notturni; processo verbale per la rivista alle armi da parte della

Guardia nazionale; organigramma della Guardia nazionale di Seregno nel mese di gennaio 1863; regolamento per il servizio ordinario delle guardie (3 gennaio 1863); manifesto di avviso dei festeggiamenti per la festa dello statuto; ricevute di consegna di capi di vestiario; norme per la scelta dei rappresentanti per il concorso nazionale di tiro a segno; ruolo dei militi designati a far parte della Guardia mobile; comunicazioni di elezione dei graduati; verbali di nomina del capitano della seconda compagnia Giuseppe Colli e del capitano della terza compagnia Angelo Abbiati (1863). Quaderni contenenti i giornali di servizio ordinario e straordinario dal 13 gennaio 1862 al 16 agosto 1863 e dal 23 agosto al 29 dicembre 1863 e registro dei rapporti mattinali dal 5 maggio al 22 novembre 1861.

Fascicolo

Classificazione: 8.2

Segnatura precedente: cart. 635

Segnatura definitiva: b. 170, fasc. 10

1233. Milizia e guardia repubblicana (1923 - 1943)

Disposizioni

Estremi cronologici: 1933 - 1940

Milizia e guardia repubblicana. Comunicazione del suicidio del capo squadra della Milizia Luigi Picchi (1933); bollettino del movimento degli ufficiali della Milizia volontaria per la sicurezza nazionale (MVSN) del 1° e 16 ottobre 1937; comunicazione dell'assunzione del Comando della venticinquesima Legione "Ferrea" da parte del console Durante Duranti (1940).

Fascicolo

Classificazione: 8.2

Segnatura precedente: cart. 637

Segnatura definitiva: b. 171, fasc. 1

1234. Corrispondenza

Estremi cronologici: 1923 - 1943

Milizia e guardia repubblicana. Comunicazione del passaggio ai quadri della venticinquesima Legione del medico centurione Giuseppe Almondo; trasferimento da Magenta a Seregno del comando del suddetto battaglione (1932); ordine del giorno della riunione dei Podestà e dei segretari politici relativo all'acquisto di vestiario per la Milizia volontaria per la sicurezza nazionale (MVSN) e lettere di giustificazione per l'assenza dei podestà di Barlassina e Seveso; elenco dei militari precettati per esigenze speciali (1938); comunicazione della rivista di S.E. il Capo di Stato maggiore della Milizia e di consegna della fiamma di combattimento (1939); costituzione di presidi della Milizia ed elenchi dei militi mobilitati a scopo di servizio di soccorso, difesa contro i paracadutisti e per il servizio pubblico durante le incursioni aeree.

Fascicolo

Classificazione: 8.2

Segnatura precedente: cart. 637

Segnatura definitiva: b. 171, fasc. 2

1235. Spesa per le divise della quarta coorte della MVSN

Estremi cronologici: 1928

Milizia e guardia repubblicana. Verbali di approvazione della spesa di £ 2.970 per le divise della quarta coorte della Milizia per la sicurezza nazionale (MVSN) e di revoca della spesa.

Fascicolo

Classificazione: 8.2

Segnatura precedente: cart. 637

Segnatura definitiva: b. 171, fasc. 3

1236. Profughi provenienti da territori assegnati alla Jugoslavia

Estremi cronologici: 1946 - 1947

Profughi provenienti da territori assegnati alla Jugoslavia. Relazione del procuratore della Repubblica relativa alla situazione degli abitanti di nazionalità italiana abitanti in Istria e Pola e richieste di alloggi e di lavoro per alcuni profughi provenienti da territori assegnati alla Jugoslavia; elenco del personale in servizio presso il Comune di Pola aspirante ad eventuale sistemazione.

Fascicolo

Classificazione: 8.2

Segnatura precedente: cart. 637

Segnatura definitiva: b. 171, fasc. 4

1237. Mobilitazione civile (1931 - 1943)

Disposizioni e manifesti

Estremi cronologici: 1932 - 1943

Mobilitazione civile. Trasmissione del materiale utile per la redazione del censimento per la mobilitazione civile; opuscoli "Regolamento sull'esonerazione dal servizio sotto le armi in caso di mobilitazione" (Roma, Poligrafico dello Stato, 1932) e "Regolamenti sulle dispense ed esonerazioni dai richiami alle armi in caso di mobilitazione" (Milano, L. di G. Pirola, 1939); circolari della Prefettura di Milano di disposizioni per la dispensa dal servizio; manifesto di chiamata di controllo per il servizio del lavoro dei nati dal 1922 al 1925 da parte del Centro federale del servizio del lavoro di Milano del Partito nazionale fascista (PNF).

Fascicolo

Classificazione: 8.2

Segnatura precedente: cart. 637

Segnatura definitiva: b. 171, fasc. 5

1238. Corrispondenza

Estremi cronologici: 1940 - 1943

Mobilitazione civile. Comunicazioni con la Prefettura di Milano di reperimento degli addetti per i servizi di utilità per la cittadinanza durante il periodo bellico; elenco dei servizi di noleggio e riparazione automobili; avvisi di mobilitazione obbligatoria dei portieri, ai sensi della legge 461 del 24 maggio 1940.

Fascicolo

Classificazione: 8.2

Segnatura precedente: cart. 637

Segnatura definitiva: b. 171, fasc. 6

1239. Progetto di mobilitazione

Estremi cronologici: 1931 - 1939

Mobilitazione civile. Progetto di mobilitazione. Elenchi delle persone esenti da obblighi di servizio militare designati a sostituire gli amministratori richiamati alle armi presso enti caritatevoli, di assistenza e fornitori di servizi.

Fascicolo

Classificazione: 8.2

Segnatura precedente: cart. 637

Segnatura definitiva: b. 171, fasc. 7

1240. Esonero per servizi pubblici in aziende necessarie alla vita della Nazione

Estremi cronologici: 1931 - 1934

Mobilitazione civile. Esonero per servizi pubblici in aziende necessarie alla vita della Nazione. Elenco dei dipendenti presso aziende di servizi comunali aventi superati i 39 anni di età; circolari relativi all'esonero ed elenco dei servizi pubblici indispensabili.

Fascicolo

Classificazione: 8.2

Segnatura precedente: cart. 637

Segnatura definitiva: b. 171, fasc. 8

1241. Operai necessari alla popolazione in caso di mobilitazione

Estremi cronologici: 1931 - 1939

Mobilitazione civile. Prospetti dei numero degli operai necessari alla popolazione in caso di mobilitazione ed elenchi degli operai residenti a Serego di età superiore ai 45 anni da utilizzare per il servizio civile per gli anni dal 1931 al 1939.

Fascicolo

Classificazione: 8.2

Segnatura precedente: cart. 637

Segnatura definitiva: b. 171, fasc. 9

1242. Progetti di mobilitazione degli enti autarchici

Estremi cronologici: 1931 - 1943

Mobilitazione civile. Progetti di mobilitazione degli enti autarchici. Elenchi dei dipendenti e degli impiegati degli enti sussidiari e territoriali da utilizzare per sostituire i dipendenti richiamati alle armi e per svolgere servizio civile all'interno delle città.

Fascicolo

Classificazione: 8.2

Segnatura precedente: cart. 637

Segnatura definitiva: b. 171, fasc. 10

1243. Comitati di resistenza civile

Estremi cronologici: 1934 - 1939

Mobilitazione civile. Lettere di nomina a membri del Comitato di resistenza civile in caso di mobilitazione per l'anno 1934 ed elenco dei membri.

Fascicolo

Classificazione: 8.2

Segnatura precedente: cart. 637

Segnatura definitiva: b. 171, fasc. 11

1244. Dispensa dal richiamo alle armi per i medici condotti

Estremi cronologici: 1935 - 1939

Mobilitazione civile. Circolari della Prefettura di Milano di dispensa dal richiamo alle armi per i medici condotti; elenco dei medici aventi obblighi militari da assolvere; progetto di mobilitazione dei servizi sanitari e schema per la sostituzione di sanitari mobilitabili per gli anni dal 1935 al 1939.

Fascicolo

Classificazione: 8.2

Segnatura precedente: cart. 637

Segnatura definitiva: b. 171, fasc. 12

1245. Protezione antiaerea (1934 - 1945)

Disposizioni e manifesti

Estremi cronologici: 1935 - 1945

Protezione antiaerea. Erezione ad ente morale e statuto dell'Unione nazionale protezione antiaerea UNPA (Regio decreto n. 1539/1934); circolari, norme e manifesti della Prefettura di Milano e dell'UNPA di regolamentazione dell'allarme antiaereo; avvisi di presenza di bombe inesplose, norme sull'oscuramento e sull'illuminazione pubblica notturna e manifesto del Capo della Provincia di Milano e del Commissario prefettizio di Seregno (1944 - 1945).

Fascicolo

Classificazione: 8.2

Segnatura precedente: cart. 639

Segnatura definitiva: b. 171, fasc. 13

1246. Corrispondenza

Estremi cronologici: 1935 - 1944

Protezione antiaerea. Trasmissioni di informative per la raccolta di dati per la protezione antiaerea nella provincia di Milano; verbale di liquidazione per la fornitura di impianti di difesa contraerea (1935); articoli di giornale recanti la notizia dell'acquisto di un impianto antincendio sperimentato presso il palazzo comunale (1936); comunicazioni con l'Unione nazionale protezione antiaerea (UNPA) per la fornitura di apparecchi di sicurezza e maschere antigas; elenchi delle industrie seregnesi con loro collocazione; manifesto della conferenza sulla protezione antiaerea tenuta dallo studente Franco Gaiardi; provvedimenti in ordine all'oscuramento pubblico e in caso di scoppio di incendio durante tutto il periodo bellico.

Fascicolo

Classificazione: 8.2

Segnatura precedente: cart. 639

Segnatura definitiva: b. 171, fasc. 14

1247. Squadre di primo intervento

Estremi cronologici: 1936 - 1944

Protezione antiaerea. Istruzioni per la formazione di squadre di primo intervento in caso di attacco aereo; elenchi dei nominativi della squadra attiva nel Comune di Seregno e degli edifici da proteggere maggiormente durante le incursioni aeree.

Fascicolo

Classificazione: 8.2

Segnatura precedente: cart. 639

Segnatura definitiva: b. 171, fasc. 15

1248. Progetto di protezione antiaerea

Estremi cronologici: 1938

Protezione antiaerea. Opuscolo contenente il progetto di protezione antiaerea per il Comune di Seregno redatto dal Comitato provinciale (Merate, F.lli Airoldi, 1938). Planimetrie del Comune con suddivisione delle aree di interesse.

Fascicolo

Classificazione: 8.2

Segnatura precedente: cart. 639

Segnatura definitiva: b. 171, fasc. 16

Note:

Sono presenti due copie dell'opuscolo.

1249. Maschere antigas

Estremi cronologici: 1939 - 1942

Protezione antiaerea. Catalogo della ditta Bergomi di Milano per apparecchi protettivi della respirazione e maschere antigas; richieste di fornitura di maschere da parte della Direzione didattica del Circolo di Seregno e circolare della Prefettura di Milano per l'applicazione della legge 2202/39 per la distribuzione ai dipendenti comunali.

Fascicolo

Classificazione: 8.2

Segnatura precedente: cart. 639

Segnatura definitiva: b. 171, fasc. 17

1250. Servizio di vigilanza alla linea ferroviaria Seregno - Usmate

Estremi cronologici: 1944 - 1945

Protezione antiaerea. Rendiconti e fogli paga dei dipendenti al servizio di vigilanza alla linea ferroviaria Seregno - Usmate per gli anni 1944 e 1945, compreso il premio successivo alla liberazione, le tabelle orarie di servizio ed i fascicoli personali delle sentinelle.

Fascicolo

Classificazione: 8.2

Segnatura precedente: cart. 639

Segnatura definitiva: b. 172, fasc. 1

1251. Progetti di ricoveri pubblici

Estremi cronologici: 1944

Protezione antiaerea. Planimetrie degli stabili aventi ricoveri antiaerei pubblici in piazza Roma 1, via Vittorio Emanuele (ora corso del popolo) 2 e 16, via San Giovanni Bosco 2 e via Trabattoni 1. Planimetrie del territorio comunale con indicazione dei ricoveri e del territorio provinciale.

Fascicolo

Classificazione: 8.2

Segnatura precedente: cart. 792 (appendice)

Segnatura definitiva: b. 172, fasc. 2

1252. Segnalazione di aerei nemici e relativi contabilità

Estremi cronologici: 1945

Protezione antiaerea. Rendiconti e fogli paga dei dipendenti al servizio segnalatori di aerei nemici dal 25 marzo al maggio 1945, tesserini di attestato di servizio e certificati di abilitazione al servizio; tabella orario dei turni di servizio; circolari di regolamentazione del servizio con bandierine lungo le principali strade di comunicazione.

Fascicolo

Classificazione: 8.2

Segnatura precedente: cart. 639

Segnatura definitiva: b. 172, fasc. 3

1253. Assistenza ai famigliari dei militari alle armi (1943 - 1945)

Corrispondenza

Estremi cronologici: 1943 - 1945

Assistenza ai famigliari dei militari alle armi. Circolare del Ministero delle forze armate di regolamentazione dei sussidi per le famiglie dei soldati chiamati alle armi; comunicazioni con il Comando del distretto militare di Monza relative all'espletamento di attività militari da parte di cittadini di Seregno.

Fascicolo

Classificazione: 8.2

Segnatura precedente: serie "Sussidi militari" cart. 27

Segnatura definitiva: b. 172, fasc. 4

1254. Ruoli dei pagamenti

Estremi cronologici: 1943 - 1945

Assistenza ai famigliari dei militari alle armi. Ruolo dei nominativi dei congiunti dei militari ai quali sono concessi assegni di prigionia da parte della R. Aeronautica con ricevute delle somme erogate e tessere rilasciate dalla R. Aeronautica per la somministrazione degli aiuti.

Fascicolo

Classificazione: 8.2

Segnatura precedente: serie "Sussidi militari" cart. 27

Segnatura definitiva: b. 172, fasc. 5

1255. Specchi dimostrativi delle somme spettanti alle famiglie

Estremi cronologici: 1944

Assistenza ai famigliari dei militari alle armi. Specchi dimostrativi delle somme spettanti alle famiglie per i mesi da settembre a novembre del 1944 e richieste di prelevamento del denaro necessario per l'assistenza.

Fascicolo

Classificazione: 8.2

Segnatura precedente: serie "Sussidi militari" cart. 27

Segnatura definitiva: b. 172, fasc. 6

1256. Fascicoli personali

Estremi cronologici: 1943 - 1945

Assistenza ai famigliari dei militari alle armi. Fascicoli personali dei militari la cui famiglia ha diritto a ricevere assistenza.

Fascicolo

Classificazione: 8.2

Segnatura precedente: serie "Sussidi militari" cart. 27

Segnatura definitiva: b. 172, fasc. 7

1257. Assistenza ai famigliari dei lavoratori in Germania (1940 - 1945)

Corrispondenza

Estremi cronologici: 1940 - 1945

Assistenza ai famigliari dei lavoratori in Germania. Circolari e richieste di rimpatrio anticipato dalla Germania con comunicazioni di mancata accettazione delle suddette istanze; elenchi delle anticipazioni effettuate alle famiglie dei lavoratori coatti in Germania.

Fascicolo

Classificazione: 8.2

Segnatura precedente: serie "Sussidi militari" cart. 27

Segnatura definitiva: b. 172, fasc. 8

1258. Sussidi militari (1935 - 1946)

Disposizioni

Estremi cronologici: 1935 - 1940

Sussidi militari. Circolari della Prefettura di Milano per il soccorso alle famiglie bisognose dei militari richiamati alle armi e volontari partiti per l'Africa orientale; circolari e telegrammi di comunicazione dell'erogazione dei sussidi e di trasmissione dei ruoli dei congiunti dei militari; quadri dei soccorsi giornalieri.

Fascicolo

Classificazione: 8.2

Segnatura precedente: serie "Sussidi militari" cart. 1

Segnatura definitiva: b. 173, fasc. 1

1259. Corrispondenza

Estremi cronologici: 1935 - 1945

Sussidi militari. Trasmissione al Comando del Distretto militare di Monza e all'esattoria comunale dei rendiconti dei sussidi giornalieri erogati; richieste di variazione di soccorso ai congiunti dei militari alle armi; dichiarazione, da parte dell'Amministrazione comunale, di autorizzazione alla concessione di un sussidio a famigliari di soldati e volontari; ricevute di concessione di licenze straordinarie e di soccorso giornaliero emesse dai comandi militari a soldati originari di Seregno impegnati sul fronte bellico durante la Seconda guerra mondiale; certificati di prigionia ed elenchi dei nominativi cui viene sospeso il sussidio. (1)

Fascicolo

Classificazione: 8.2

Segnatura precedente: serie "Sussidi militari" cart. 1

Note:

1. Sono presenti due registri delle deliberazioni della Commissione comunale per i soccorsi alle famiglie dei militari per gli anni 1935, 1936 e 1939

Segnatura definitiva: b. 173, fasc. 2

1260. Elenchi e prospetti

Estremi cronologici: 1935 - 1942

Sussidi militari. Elenco dei militari in congedo che risultano aver preso parte con il Regio esercito o con la Milizia volontaria per la sicurezza nazionale (MVSN) alle operazioni in Africa orientale e successivamente rimpatriati, o rimasti in Africa con l'esercito oppure quali lavoratori. Prospetti delle somme da rimborsare per le giornate di sussidio in più ai militari richiamati.

Fascicolo

Classificazione: 8.2

Segnatura precedente: serie "Sussidi militari" cart. 2

Segnatura definitiva: b. 173, fasc. 3

1261. Rendiconti

Estremi cronologici: 1935

Sussidi militari. Rendiconti dei soccorsi pagati alle famiglie dei militari richiamati o trattenuti alle armi per l'anno 1935.

Fascicolo

Classificazione: 8.2

Segnatura precedente: serie "Sussidi militari" cart. 2

Segnatura definitiva: b. 173, fasc. 4

1262. Verbali della Commissione

Estremi cronologici: 1942

Sussidi militari. Verbali della Commissione per la concessione dei sussidi con l'elenco delle concessioni eliminate in seguito alla revisione delle liste ai sensi della circolare 030/9660 del 15 maggio 1942.

Fascicolo

Classificazione: 8.2

Segnatura precedente: serie "Sussidi militari" cart. 2

Segnatura definitiva: b. 173, fasc. 5

1263. Autorizzazioni a lavori straordinari e loro liquidazione

Estremi cronologici: 1943

Sussidi militari. Verbali di autorizzazione a prestare lavoro straordinario da parte del personale avventizio addetto al servizio dei soccorsi militari e liquidazione del compenso di 102 lire per ognuno degli impiegati.

Fascicolo

Classificazione: 8.2

Segnatura precedente: serie "Sussidi militari" cart. 2

Segnatura definitiva: b. 173, fasc. 6

1264. Fascicoli personali

Estremi cronologici: 1936 - 1939

Sussidi militari. Fascicoli personali da n. 433 al n. 1000.

Fascicolo

Classificazione: 8.2

Segnatura precedente: serie "Sussidi militari"

Note:

I seguenti fascicoli personali, contrariamente a quanto indicato nel vecchio inventario, si presentavano in completo disordine e sono stato oggetto di completo riordino.

Segnatura definitiva: b. 174, fasc. 1

1265. Fascicoli personali

Estremi cronologici: 1939

Sussidi militari. Fascicoli personali da n. 1001 al n. 1300.

Fascicolo

Classificazione: 8.2

Segnatura precedente: serie "Sussidi militari"

Note

I seguenti fascicoli personali, contrariamente a quanto indicato nel vecchio inventario, si presentavano in completo disordine e sono stato oggetto di completo riordino.

Segnatura definitiva: b. 175, fasc. 1

1266. Fascicoli personali

Estremi cronologici: 1939 - 1940

Sussidi militari. Fascicoli personali da n. 1301 al n. 1400.

Fascicolo

Classificazione: 8.2

Segnatura precedente: serie "Sussidi militari"

Note:

I seguenti fascicoli personali, contrariamente a quanto indicato nel vecchio inventario, si presentavano in completo disordine e sono stato oggetto di completo riordino.

Segnatura definitiva: b. 176, fasc. 1

1267. Fascicoli personali

Estremi cronologici: 1940

Sussidi militari. Fascicoli personali da n. 1401 al n. 1500.

Fascicolo

Classificazione: 8.2

Segnatura precedente: serie "Sussidi militari"

Note:

I seguenti fascicoli personali, contrariamente a quanto indicato nel vecchio inventario, si presentavano in completo disordine e sono stato oggetto di completo riordino.

Segnatura definitiva: b. 177, fasc. 1

1268. Fascicoli personali

Estremi cronologici: 1940

Sussidi militari. Fascicoli personali da n. 1501 al n. 1650.

Fascicolo

Classificazione: 8.2

Segnatura precedente: serie "Sussidi militari"

Note:

I seguenti fascicoli personali, contrariamente a quanto indicato nel vecchio inventario, si presentavano in completo disordine e sono stato oggetto di completo riordino.

Segnatura definitiva: b. 178, fasc. 1

1269. Fascicoli personali

Estremi cronologici: 1940

Sussidi militari. Fascicoli personali da n. 1651 al n. 1800.

Fascicolo

Classificazione: 8.2

Segnatura precedente: serie "Sussidi militari"

Note:

I seguenti fascicoli personali, contrariamente a quanto indicato nel vecchio inventario, si presentavano in completo disordine e sono stato oggetto di completo riordino.

Segnatura definitiva: b. 179, fasc. 1

1270. Fascicoli personali

Estremi cronologici: 1940

Sussidi militari. Fascicoli personali da n. 1801 al n. 1950.

Fascicolo

Classificazione: 8.2

Segnatura precedente: serie "Sussidi militari"

Note:

I seguenti fascicoli personali, contrariamente a quanto indicato nel vecchio inventario, si presentavano in completo disordine e sono stato oggetto di completo riordino.

Segnatura definitiva: b. 180, fasc. 1

1271. Fascicoli personali

Estremi cronologici: 1940

Sussidi militari. Fascicoli personali da n. 1951 al n. 2100.

Fascicolo

Classificazione: 8.2

Segnatura precedente: serie "Sussidi militari"

Note:

I seguenti fascicoli personali, contrariamente a quanto indicato nel vecchio inventario, si presentavano in completo disordine e sono stato oggetto di completo riordino.

Segnatura definitiva: b. 181, fasc. 1

1272. Fascicoli personali

Estremi cronologici: 1940 - 1941

Sussidi militari. Fascicoli personali da n. 2101 al n. 2250.

Fascicolo

Classificazione: 8.2

Segnatura precedente: serie "Sussidi militari"

Note:

I seguenti fascicoli personali, contrariamente a quanto indicato nel vecchio inventario, si presentavano in completo disordine e sono stato oggetto di completo riordino.

Segnatura definitiva: b. 182, fasc. 1

1273. Fascicoli personali

Estremi cronologici: 1941

Sussidi militari. Fascicoli personali da n. 2251 al n. 2400.

Fascicolo

Classificazione: 8.2

Segnatura precedente: serie "Sussidi militari"

Note:

I seguenti fascicoli personali, contrariamente a quanto indicato nel vecchio inventario, si presentavano in completo disordine e sono stato oggetto di completo riordino.

Segnatura definitiva: b. 183, fasc. 1

1274. Fascicoli personali

Estremi cronologici: 1941

Sussidi militari. Fascicoli personali da n. 2401 al n. 2550.

Fascicolo

Classificazione: 8.2

Segnatura precedente: serie "Sussidi militari"

Note:

I seguenti fascicoli personali, contrariamente a quanto indicato nel vecchio inventario, si presentavano in completo disordine e sono stato oggetto di completo riordino.

Segnatura definitiva: b. 184, fasc. 1

1275. Fascicoli personali

Estremi cronologici: 1941 - 1942

Sussidi militari. Fascicoli personali da n. 2551 al n. 2700.

Fascicolo

Classificazione: 8.2

Segnatura precedente: serie "Sussidi militari"

Note:

I seguenti fascicoli personali, contrariamente a quanto indicato nel vecchio inventario, si presentavano in completo disordine e sono stato oggetto di completo riordino.

Segnatura definitiva: b. 185, fasc. 1

1276. Fascicoli personali

Estremi cronologici: 1942

Sussidi militari. Fascicoli personali da n. 2701 al n. 2800.

Fascicolo

Classificazione: 8.2

Segnatura precedente: serie "Sussidi militari"

Note:

I seguenti fascicoli personali, contrariamente a quanto indicato nel vecchio inventario, si presentavano in completo disordine e sono stato oggetto di completo riordino.

Segnatura definitiva: b. 186, fasc. 1

1277. Fascicoli personali

Estremi cronologici: 1942

Sussidi militari. Fascicoli personali da n. 2801 al n. 2900.

Fascicolo

Classificazione: 8.2

Segnatura precedente: serie "Sussidi militari"

Note:

I seguenti fascicoli personali, contrariamente a quanto indicato nel vecchio inventario, si presentavano in completo disordine e sono stato oggetto di completo riordino.

Segnatura definitiva: b. 187, fasc. 1

1278. Fascicoli personali

Estremi cronologici: 1942

Sussidi militari. Fascicoli personali da n. 2901 al n. 3000.

Fascicolo

Classificazione: 8.2

Segnatura precedente: serie "Sussidi militari"

Note:

I seguenti fascicoli personali, contrariamente a quanto indicato nel vecchio inventario, si presentavano in completo disordine e sono stato oggetto di completo riordino.

Segnatura definitiva: b. 188, fasc. 1

1279. Fascicoli personali

Estremi cronologici: 1942

Sussidi militari. Fascicoli personali da n. 3001 al n. 3100.

Fascicolo

Classificazione: 8.2

Segnatura precedente: serie "Sussidi militari"

Note:

I seguenti fascicoli personali, contrariamente a quanto indicato nel vecchio inventario, si presentavano in completo disordine e sono stato oggetto di completo riordino.

Segnatura definitiva: b. 189, fasc. 1

1280. Fascicoli personali

Estremi cronologici: 1942

Sussidi militari. Fascicoli personali da n. 3101 al n. 3200.

Fascicolo

Classificazione: 8.2

Segnatura precedente: serie "Sussidi militari"

Note:

I seguenti fascicoli personali, contrariamente a quanto indicato nel vecchio inventario, si presentavano in completo disordine e sono stato oggetto di completo riordino.

Segnatura definitiva: b. 190, fasc. 1

1281. Fascicoli personali

Estremi cronologici: 1942 - 1943

Sussidi militari. Fascicoli personali da n. 3201 al n. 3300.

Fascicolo

Classificazione: 8.2

Segnatura precedente: serie "Sussidi militari"

Note:

I seguenti fascicoli personali, contrariamente a quanto indicato nel vecchio inventario, si presentavano in completo disordine e sono stato oggetto di completo riordino.

Segnatura definitiva: b. 191, fasc. 1

1282. Fascicoli personali

Estremi cronologici: 1943

Sussidi militari. Fascicoli personali da n. 3301 al n. 3400.

Fascicolo

Classificazione: 8.2

Segnatura precedente: serie "Sussidi militari"

Note:

I seguenti fascicoli personali, contrariamente a quanto indicato nel vecchio inventario, si presentavano in completo disordine e sono stato oggetto di completo riordino.

Segnatura definitiva: b. 192, fasc. 1

1283. Fascicoli personali

Estremi cronologici: 1943

Sussidi militari. Fascicoli personali da n. 3401 al n. 3500.

Fascicolo

Classificazione: 8.2

Segnatura precedente: serie "Sussidi militari"

Note:

I seguenti fascicoli personali, contrariamente a quanto indicato nel vecchio inventario, si presentavano in completo disordine e sono stato oggetto di completo riordino.

Segnatura definitiva: b. 193, fasc. 1

1284. Fascicoli personali

Estremi cronologici: 1943

Sussidi militari. Fascicoli personali da n. 3501 al n. 3600.

Fascicolo

Classificazione: 8.2

Segnatura precedente: serie "Sussidi militari"

Note:

I seguenti fascicoli personali, contrariamente a quanto indicato nel vecchio inventario, si presentavano in completo disordine e sono stato oggetto di completo riordino.

Segnatura definitiva: b. 194, fasc. 1

1285. Fascicoli personali

Estremi cronologici: 1943 - 1946

Sussidi militari. Fascicoli personali da n. 3601 al n. 3714.

Fascicolo

Classificazione: 8.2

Segnatura precedente: serie "Sussidi militari"

Note:

I seguenti fascicoli personali, contrariamente a quanto indicato nel vecchio inventario, si presentavano in completo disordine e sono stato oggetto di completo riordino.

Segnatura definitiva: b. 195, fasc. 1

1286. Fascicoli personali

Estremi cronologici: 1944

Sussidi militari. Fascicoli personali da n. 1 al n. 100 per l'anno 1944.

Fascicolo

Classificazione: 8.2

Segnatura precedente: serie "Sussidi militari"

Note:

I seguenti fascicoli personali, contrariamente a quanto indicato nel vecchio inventario, si presentavano in completo disordine e sono stato oggetto di completo riordino.

Segnatura definitiva: b. 196, fasc. 1

1287. Fascicoli personali

Estremi cronologici: 1944 - 1945

Sussidi militari. Fascicoli personali da n. 101 al n. 633 per l'anno 1944, dal n. 1 al n. 15 per l'anno 1945 e dei lavoratori in Germania.

Fascicolo

Classificazione: 8.2

Segnatura precedente: serie "Sussidi militari"

Note:

I seguenti fascicoli personali, contrariamente a quanto indicato nel vecchio inventario, si presentavano in completo disordine e sono stato oggetto di completo riordino.

Segnatura definitiva: b. 197, fasc. 1

1288. Presenti alle bandiere (1943 - 1945)

Corrispondenza

Estremi cronologici: 1943 - 1945

Presenti alle bandiere. Elenchi dei nominativi dei militari e delle persone delegate alla riscossione dell'indennità; richieste di rimborsi inviati ad alcuni comandi e distretti militari; ricevute di prelevamento dei fondi per i pagamenti delle mensilità arretrate e circolare del Ministero delle forze armate di richiesta di dati relativi al trattamento economico per la suddetta indennità.

Fascicolo

Classificazione: 8.2

Segnatura precedente: cart. serie "Sussidi militari" cart. 27 e 791 (appendice)

Segnatura definitiva: b. 198, fasc. 1

Classe 8.3 – Tiro a segno (1862 – 1945)

1289. Tiro a segno nazionale e mandamentale (1862 - 1945)

Corrispondenza

Estremi cronologici: 1862 - 1945

Tiro a segno nazionale e mandamentale. Manifesto di annuncio della costituzione della Società del tiro a segno di Monza; approvazione della formazione di una Commissione comunale per la diffusione dell'addestramento all'uso delle armi; comunicazioni di istituzioni di tiri a segno nei Comuni di Barlassina e Desio; manifesto e statuto della Società consorziale per il tiro a segno dei Carabinieri milanesi e comunicazioni dell'attività della

società stessa (1862); organizzazione dell'8° gara nazionale di tiro presso il poligono della Farnesina a Roma (1935); iscrizione a corsi di tiro a segno per i vigili urbani (1939).

Fascicolo

Classificazione: 8.3

Segnatura precedente: cart. 616

Segnatura definitiva: b. 198, fasc. 2

1290. Istituzione di un tiro a segno a Desio

Estremi cronologici: 1912 - 1924

Tiro a segno nazionale e mandamentale. Verbali di approvazione del concorso per le spese di costruzione di un tiro a segno a Desio; comunicazioni delle decisioni approvate dal Comitato per il tiro a segno e elenchi dei membri; solleciti dell'Amministrazione comunale di Desio a corrispondere al contributo pattuito.

Fascicolo

Classificazione: 8.3

Segnatura precedente: cart. 616

Segnatura definitiva: b. 198, fasc. 3

1291. Concorso del Comune di Seregno all'ottava gara centrale di tiro a segno

Estremi cronologici: 1935

Tiro a segno nazionale e mandamentale. Verbale di concessione di un contributo di £ 500 per il concorso all'ottava gara centrale di tiro a segno a Roma.

Fascicolo

Classificazione: 8.3

Segnatura precedente: cart. 616

Segnatura definitiva: b. 198, fasc. 4

Classe 8.4 – Caserme militari (1859 – 1948)

1292. Percorsi di guerra

Estremi cronologici: 1939

Percorsi di guerra. Verbale di concessione di un contributo di £ 2.500 al Comando locale della Gioventù italiana del littorio (GIL) per la costruzione di un "percorso di guerra" e computo metrico e stima dei lavori.

Fascicolo

Classificazione: 8.4

Segnatura precedente: cart. 616

Segnatura definitiva: b. 198, fasc. 5

1293. Alloggi militari (1934-1945)

Disposizioni

Estremi cronologici: 1859 - 1944

Alloggi militari. Circolari relative ai compensi per i Comuni in seguito all'alloggio di militari all'interno del proprio territorio e di segnalazione della presenza di militari dell'arma germanica e delle brigate nere durante la Seconda guerra mondiale.

Fascicolo

Classificazione: 8.4

Segnatura precedente: cart. 616

Segnatura definitiva: b. 198, fasc. 6

1294. Corrispondenza

Estremi cronologici: 1934 - 1945

Alloggi militari. Richieste di alloggiamento di truppe di passaggio; liquidazione delle spese sostenute da parte dei comandi militari e dalla direzione della Milizia volontaria (MVSN) e requisizione della Villa Busini da parte del Comitato di liberazione nazionale per l'alloggiamento delle truppe dell'aeronautica italiana (1945).

Fascicolo

Classificazione: 8.4

Segnatura precedente: cart. 616

Segnatura definitiva: b. 198, fasc. 7

1295. Ruoli

Estremi cronologici: 1940 - 1945

Alloggi militari. Ruoli per la determinazione degli alloggi disponibili con indicazione del nominativo e dell'indirizzo dei proprietari di case, delle imposte pagate e degli alloggi posseduti; elenco delle camere disponibili per gli ufficiali del Comando germanico (febbraio 1945).

Fascicolo

Classificazione: 8.4

Segnatura precedente: cart. 616

Segnatura definitiva: b. 198, fasc. 8

1296. Liquidazione per forniture di alloggi

Estremi cronologici: 1941 - 1944

Alloggi militari. Verbale di liquidazione per forniture di alloggi a truppe concessi da privati, albergatori e ditte.

Fascicolo

Classificazione: 8.4

Segnatura precedente: cart. 616

Segnatura definitiva: b. 198, fasc. 9

1297. Disciplina degli affitti militari e Commissariato per gli alloggi (1939 - 1947)

Disposizioni

Estremi cronologici: 1941 - 1946

Disciplina degli affitti militari e Commissariato per gli alloggi. Circolari della Prefettura di Milano contenenti norme per la disciplina dello sfollamento volontario e del movimento verso località idrotermali; requisizioni di alloggi eccedenti i bisogni della popolazione; manifesti di invito ad ospitare profughi provenienti da Milano, di costituzione di una Commissione per la redazione di un censimento dei locali e di ordine di notifica dei locali occupati; circolari di autorizzazione di utilizzo di locali scolastici ad uso ricovero.

Fascicolo

Classificazione: 8.4

Segnatura precedente: cart. 618

Segnatura definitiva: b. 198, fasc. 10

1298. Corrispondenza

Estremi cronologici: 1939 - 1947

Disciplina degli affitti militari e Commissariato per gli alloggi. Comunicazioni relative allo sfollamento di famiglie ed industrie provenienti principalmente da Milano; elenco dei locali disponibili ad ospitare i suddetti sfollati; direttive per lo sfollamento; autorizzazione ad effettuare trasporto di materiale e di generi di prima necessità; inviti a liberare i locali occupati in seguito alla fine delle ostilità; certificati di occupazione del proprio stabile da parte di sfollati per ottenerne lo sgombero o una sistemazione provvisoria alternativa.

Fascicolo

Classificazione: 8.4

Segnatura precedente: cart. 618

Segnatura definitiva: b. 198, fasc. 11

1299. Sfratto degli inquilini del Cotonificio Ticino

Estremi cronologici: 1939

Disciplina degli affitti militari e Commissariato per gli alloggi. Elenco degli inquilini sfrattati dal Cotonificio Ticino in via Comina 6 e richiesta di tutela indirizzata all'Amministrazione comunale.

Fascicolo

Classificazione: 8.4

Segnatura precedente: cart. 622

Segnatura definitiva: b. 199, fasc. 1

1300. Sfollamento dei bambini dai convitti della Casa del sole nelle scuole comunali

Estremi cronologici: 1942 - 1945

Disciplina degli affitti militari e Commissariato per gli alloggi. Ordinanza prefettizia di sfollamento a titolo gratuito dei bambini dai convitti della Casa del sole di Milano presso la Scuola elementare L. Cadorna di Seregno; lettere di ringraziamento del Podestà di Milano.

Fascicolo

Classificazione: 8.4

Segnatura precedente: cart. 622

Segnatura definitiva: b. 199, fasc. 2

1301. Requisizione di locali e diffide

Estremi cronologici: 1942 - 1946

Disciplina degli affitti militari e Commissariato per gli alloggi. Disposizioni relative alla requisizione di locali da parte della Prefettura di Milano e ordinanze eseguite dal Podestà e dal Commissariato alloggi a beneficio di sfollati e ad uso del presidio militare (1).

Fascicolo

Classificazione: 8.4

Segnatura precedente: cart. 620

Note:

1. Le requisizioni si riferiscono sia al periodo bellico che successivo alla cessazione delle ostilità.

Segnatura definitiva: b. 199, fasc. 3

1302. Denunce di locali da parte di sfollati

Estremi cronologici: 1943

Disciplina degli affitti militari e Commissariato per gli alloggi. Raccolta delle denunce di locali presi in affitto o in subaffitto da parte di sfollati con indicazione del nominativo dello sfollato, dell'indirizzo e del tipo di abitazione occupata.

Fascicolo

Classificazione: 8.4

Segnatura precedente: cart. 622

Segnatura definitiva: b. 199, fasc. 4

1303. Commissione alloggi

Estremi cronologici: 1943 - 1945

Disciplina degli affitti militari e Commissariato per gli alloggi. Nomina dei membri della Commissione alloggi.

Fascicolo

Classificazione: 8.4

Segnatura precedente: cart. 618

Segnatura definitiva: b. 199, fasc. 5

1304. Commissariato centrale degli alloggi

Estremi cronologici: 1947 - 1948

Commissariato centrale degli alloggi. Domande di locali ad uso abitazione indirizzate al Commissariato centrale degli alloggi da parte di cittadini seregnesi, imprese industriali a favore di loro dipendenti, partiti politici ed associazioni. Comunicazioni di accoglimento delle richieste.

Fascicolo

Classificazione: 8.4

Segnatura precedente: cart. 1028

Segnatura definitiva: b. 199, fasc. 6

1305. Requisizione dello scheletro della baracca alla Società anonima Montecatini

Estremi cronologici: 1944

Disciplina degli affitti militari e Commissariato per gli alloggi. Nulla osta per la requisizione dello scheletro della baracca presso la Società anonima Montecatini in via Dante su terreno di proprietà del signor Giuseppe Silva per sistemarvi degli sfollati e planimetria della costruzione; revoca della requisizione.

Fascicolo

Classificazione: 8.4

Segnatura precedente: cart. 622

Segnatura definitiva: b. 200, fasc. 1

1306. Rubrica alfabetica

Estremi cronologici: 1944

Disciplina degli affitti militari e Commissariato per gli alloggi. Rubrica alfabetica dei soggetti ai quali è stato concesso un alloggio con indicazione delle spese sostenute.

Fascicolo

Classificazione: 8.4

Segnatura precedente: cart. 622

Segnatura definitiva: b. 200, fasc. 2

1307. Acquisto di un terreno per la costruzione di capanne per sinistrati

Estremi cronologici: 1944

Disciplina degli affitti militari e Commissariato per gli alloggi. Comunicazione di acquisto di un terreno di proprietà degli Istituti ospedalieri di Milano lungo viale Circonvallazione da parte della signora Margherita Caldarini in Tagliabue per la costruzione di capanne per sinistrati.

Fascicolo

Classificazione: 8.4

Segnatura precedente: cart. 622

Segnatura definitiva: b. 200, fasc. 3

1308. Sopralluoghi

Estremi cronologici: 1945 - 1946

Disciplina degli affitti militari e Commissariato per gli alloggi. Trasmissione alla Commissione alloggi dei sopralluoghi effettuati dalla Polizia urbana di alcuni stabili e relazione delle condizioni, del tipo e delle persone risiedenti in dette case.

Fascicolo

Classificazione: 8.4

Segnatura precedente: cart. 622

Segnatura definitiva: b. 200, fasc. 4

1309. Requisizione del Cotonificio Valle Ticino e dei capannoni San Giorgio

Estremi cronologici: 1945

Disciplina degli affitti militari e Commissariato per gli alloggi. Offerta di acquisto di alcuni capannoni presso il villaggio San Giorgio, allora occupati dal Cotonificio Valle Ticino, all'Amministrazione comunale; decreto di requisizione ed elenco degli oggetti presenti;

schizzi planimetrici degli stabili; decreto di requisizione della villa presso lo stabilimento Ronzoni in via Cristoforo Colombo 7.

Fascicolo

Classificazione: 8.4

Segnatura precedente: cart. 622

Segnatura definitiva: b. 200, fasc. 5

1310. Ricorsi alla Pretura di Desio

Estremi cronologici: 1945 - 1947

Disciplina degli affitti militari e Commissariato per gli alloggi. Sentenza della Pretura di Desio in seguito ai ricorsi contro decreti di requisizione di alloggi a favore di sfollati da parte dei proprietari degli alloggi.

Fascicolo

Classificazione: 8.4

Segnatura precedente: cart. 622

Segnatura definitiva: b. 200, fasc. 6

1311. Ricorsi alla Commissione alloggi

Estremi cronologici: 1945

Disciplina degli affitti militari e Commissariato per gli alloggi. Ricorso alla Commissione alloggi dell'avv. Giuseppe Ronzoni in seguito all'occupazione della propria abitazione di Milano da parte di abusivi e del signor Ambrogio Silva in seguito all'occupazione di un alloggio di sua proprietà in via Sciesa 12.

Fascicolo

Classificazione: 8.4

Segnatura precedente: cart. 622

Segnatura definitiva: b. 200, fasc. 7

1312. Richieste di assegnazione di un alloggio

Estremi cronologici: 1945 - 1947

Disciplina degli affitti militari e Commissariato per gli alloggi. Invio di richieste alla Commissione alloggi per ottenere l'assegnazione di un alloggio da parte di sfollati nel Comune di Seregno ai quali risultò impossibile il ritorno alla precedente abitazione.

Fascicolo

Classificazione: 8.4

Segnatura precedente: cart. 622

Segnatura definitiva: b. 200, fasc. 8

1313. Contratti per alloggi

Estremi cronologici: 1946 - 1947

Disciplina degli affitti militari e Commissariato per gli alloggi. Stipula di contratti di locazione di alloggi da parte della Commissione alloggi.

Fascicolo

Classificazione: 8.4
Segnatura precedente: cart. 622

Segnatura definitiva: b. 200, fasc. 9

1314. Comunicazione di variazioni anagrafiche alla Commissione alloggi

Estremi cronologici: 1946

Disciplina degli affitti militari e Commissariato per gli alloggi. Comunicazione di variazioni anagrafiche alla Commissione alloggi (immigrazioni, emigrazioni e cambiamenti di abitazione).

Fascicolo

Classificazione: 8.4
Segnatura precedente: cart. 622

Segnatura definitiva: b. 200, fasc. 10

1315. Riviste e requisizioni di quadrupedi e veicoli (1925 - 1945)

Disposizioni e manifesti

Estremi cronologici: 1925 - 1945

Riviste e requisizioni di quadrupedi e veicoli. Circolari della Prefettura di Milano relativi alla precettazione dei quadrupedi a favore del Comando di corpo di armata; trasmissione di manifesti per ordinare una rivista generale degli automezzi e dei quadrupedi in possesso alla popolazione; manifesti di ordine di requisizione di pneumatici (1941) e di avviso di presentazione a tutti coloro avessero subito delle requisizioni e danni verso animali e automezzi dalle truppe di occupazione (1945).

Fascicolo

Classificazione: 8.4
Segnatura precedente: cart. 625

Segnatura definitiva: b. 200, fasc. 11

1316. Corrispondenza

Estremi cronologici: 1925 - 1945

Riviste e requisizioni di quadrupedi e veicoli. Comunicazioni relative all'organizzazione di una rivista dei muli presenti sul territorio comunale; dichiarazioni di possesso di quadrupedi; concessione ai maniscalchi da parte dell'Ente economico della zootecnia (1944).

Fascicolo

Classificazione: 8.4
Segnatura precedente: cart. 625

Segnatura definitiva: b. 200, fasc. 12

1317. Verbali riassuntivi

Estremi cronologici: 1930 - 1942

Riviste e requisizioni di quadrupedi e veicoli. Verbali riassuntivi del 3° Corpo di armata di Milano con indicazione dei quadrupedi visitati all'interno del territorio comunale.

Fascicolo
Classificazione: 8.4
Segnatura precedente: cart. 625

Segnatura definitiva: b. 200, fasc. 13

1318. Elenchi dei quadrupedi e veicoli

Estremi cronologici: 1937 - 1944

Riviste e requisizioni di quadrupedi e veicoli. Elenchi dei quadrupedi e veicoli con indicazione dei proprietari, della loro abitazione e del numero dei basti e dei veicoli posseduti.

Fascicolo
Classificazione: 8.4
Segnatura precedente: cart. 625

Segnatura definitiva: b. 200, fasc. 14

1319. Rivista dei cani per scopi militari

Estremi cronologici: 1944

Riviste e requisizioni di quadrupedi e veicoli. Manifesto e circolare prefettizia di ordine di una rivista e di una visita sanitaria dei cani per scopi militari.

Fascicolo
Classificazione: 8.4
Segnatura precedente: cart. 625

Segnatura definitiva: b. 200, fasc. 15

1320. Censimento delle requisizioni di rame, bronzo, stagno, materiali ferrosi e cancellate per la fabbricazione di guerra (1936 - 1943)

Corrispondenza

Estremi cronologici: 1939 - 1943

Censimento delle requisizioni di rame, bronzo, stagno, materiali ferrosi e cancellate per la fabbricazione di guerra. Circolare della Prefettura dei denuncia dei materiali posseduti (1939); riepilogo dei dati per il Comune di Seregno (1940); circolari di regolamentazione della raccolta del rame e proroghe nella consegna fino al 1941; elenco delle ditte e degli artigiani commercianti con rottami e materiali ferrosi; opuscolo "Disciplina della raccolta dei materiali metallici di ricupero" (Milano, casa editrice Dante Salvatores, 1940); trasmissione dei dati relativi alla denuncia dei quantitativi di materiali metallici di ricupero.

Fascicolo
Classificazione: 8.4
Segnatura precedente: cart. 625

Segnatura definitiva: b. 200, fasc. 16

1321. Corrispondenza relativa al bronzo contenuto nei monumenti

Estremi cronologici: 1940 - 1941

Censimento delle requisizioni di rame, bronzo, stagno, materiali ferrosi e cancellate per la fabbricazione di guerra. Circolari della Prefettura di Milano di ordine di rimozione di

monumenti in bronzo e sostituzione con opere in marmo; richiesta di rimozione del monumento del re Umberto I e lettera di protesta del podestà Alessandro Silva.

Fascicolo

Classificazione: 8.4

Segnatura precedente: cart. 625

Segnatura definitiva: b. 200, fasc. 17

1322. Censimento dei materiali ferrosi, ghisa e cancellate

Estremi cronologici: 1936 - 1942

Censimento delle requisizioni di rame, bronzo, stagno, materiali ferrosi e cancellate per la fabbricazione di guerra. Circolari della Prefettura di Milano di ordine di censimento dei materiali ferrosi, ghisa e cancellate presenti sul territorio comunale da utilizzare a scopo militare e sostituibili con materiali autarchici.

Fascicolo

Classificazione: 8.4

Segnatura precedente: cart. 625

Segnatura definitiva: b. 200, fasc. 18

1323. Censimento delle campane

Estremi cronologici: 1940 - 1941

Censimento delle requisizioni di rame, bronzo, stagno, materiali ferrosi e cancellate per la fabbricazione di guerra. Circolari della Prefettura di Milano di ordine di censimento e di rimozione delle campane; elenco delle campane presso le chiese presenti sul territorio comunale.

Fascicolo

Classificazione: 8.4

Segnatura precedente: cart. 625

Segnatura definitiva: b. 200, fasc. 19

1324. Guardia di finanza: elenchi degli effettivi

Estremi cronologici: 1931 - 1942

Guardia di finanza. Elenchi degli effettivi della Legione territoriale della Guardia di finanza di Seregno in via Sabatelli 3 e notifiche di trasferimento, da e verso altri brigate, di finanzieri in servizio.

Fascicolo

Classificazione: 8.4

Segnatura precedente: cart. 786 (appendice)

Segnatura definitiva: b. 200, fasc. 20

Categoria 9 – Istruzione pubblica (1816 – 1950)

Classe 9.1 – Rapporti con le autorità scolastiche (1861 – 1950)

1325. Autorità scolastiche, provveditore ed ispettore (1861 - 1949)

Disposizioni

Estremi cronologici: 1861 - 1949

Autorità scolastiche, provveditore ed ispettore. Richieste di informazioni relative alle attività delle scuole elementari del circondario di Monza da parte del R. Ispettorato alle scuole. Manifesti dell'anno 1861 relativi all'istituzione di una classe di terza elementare presso il Comune di Sesto San Giovanni in seguito ad un lascito testamentario del signor Giovanni Battista Puricelli - Guerra; al programma di studi presso l'Università degli studi di Pavia, all'indizione di due concorsi per un posto di maestri nei Comuni di Lissone e Balsamo, ai corsi di agronomia istituiti presso il R. Istituto tecnico di Milano. Circolare del Provveditorato agli studi di Milano di istituzione delle circoscrizioni scolastiche (1948).

Fascicolo

Classificazione: 9.1

Segnatura precedente: cart. 650

Segnatura definitiva: b. 201, fasc. 1

1326. Corrispondenza

Estremi cronologici: 1877 - 1949

Autorità scolastiche, provveditore ed ispettore. Circolari del R. Ispettorato scolastico di Monza di regolamentazione dell'attività scolastica e di accettazione degli alunni nelle scuole; relazione su un'ispezione fatta dal Consiglio scolastico provinciale nelle scuole di Seregno (1905); verbale di liquidazione delle indennità di missione del ragioniere del Provveditorato agli studi di Milano Ugo Becciani; comunicazioni di incidenti, avvenimenti degni di nota e celebrazione di ricorrenze.

Fascicolo

Classificazione: 9.1

Segnatura precedente: cart. 650

Segnatura definitiva: b. 201, fasc. 2

1327. Nomina del rappresentante comunale presso il Consiglio scolastico

Estremi cronologici: 1911 - 1921

Autorità scolastiche, provveditore ed ispettore. Verbale di nomina del signor Carlo Radice Fossati come rappresentante comunale presso il Consiglio scolastico per gli anni 1914 e del prof. Francesco Mauro per il 1921.

Fascicolo

Classificazione: 9.1

Segnatura precedente: cart. 650

Segnatura definitiva: b. 201, fasc. 3

1328. Commissione comunale di vigilanza scolastica: verbali delle sedute

Estremi cronologici: 1903 - 1909

Commissione comunale di vigilanza scolastica. Registro contenente i verbali delle sedute.

Fascicolo

Classificazione: 9.1

Segnatura precedente: cart. 650

Segnatura definitiva: b. 201, fasc. 4

1329. Commissione comunale di vigilanza scolastica: nomina

Estremi cronologici: 1914 - 1924

Commissione comunale di vigilanza scolastica. Verbali di nomina dei membri per gli anni 1914, 1915, 1916 e 1924.

Fascicolo

Classificazione: 9.1

Segnatura precedente: cart. 650

Segnatura definitiva: b. 201, fasc. 5

1330. Direttore scolastico (1864 - 1945)

Corrispondenza

Estremi cronologici: 1904 - 1945

Direttore scolastico. Circolare del Consiglio scolastico provinciale di indizione di un concorso per diversi posti di direttore didattici (1904); relazione didattica, situazione finanziaria e proposte presentate dal direttore Giuseppe Molteni per l'a.s. 1919/20; comunicazioni dei direttori Attilio Conti ed Enrico De Peverelli con l'Amministrazione comunale, in particolare si segnala la lettera di invito alle celebrazioni per Santa Caterina alla presenza del Cardinale di Milano (1929).

Fascicolo

Classificazione: 9.1

Segnatura precedente: cart. 650

Segnatura definitiva: b. 201, fasc. 6

1331. Concorsi e nomine

Estremi cronologici: 1864 - 1926

Direttore scolastico. Verbali di assunzione delle maestre e del sovrintendente delle scuole elementari (1864); circolare del Consiglio per le scuole della Provincia di Milano di nomina del nuovo sovrintendente (1873); manifesto di indizione del concorso per il nuovo direttore scolastico e verbale di nomina del signor Cipriano Zucchi (1906); scambio dei direttori con il Comune di Musocco (Milano) e arrivo del signor Andrea Prudenza (1911); verbale di nomina della signora Claudina Formenti (1916); concorso e verbale di nomina retroattiva per la signora Formenti (1919) con proroga per l'anno 1926.

Fascicolo

Classificazione: 9.1

Segnatura precedente: cart. 650

Segnatura definitiva: b. 201, fasc. 7

1332. Organico dei direttori didattici

Estremi cronologici: 1920

Direttore scolastico. Circolari relative al trattamento economico da riservare all'organico dei direttori didattici della Provincia di Milano.

Fascicolo

Classificazione: 9.1

Segnatura precedente: cart. 650

Segnatura definitiva: b. 201, fasc. 8

1333. Nomina della segretaria

Estremi cronologici: 1928 - 1929

Direttore scolastico. Verbale di nomina della segretaria alla Direzione didattica delle scuole elementari nella persona della signora Francesca Conti.

Fascicolo

Classificazione: 9.1

Segnatura precedente: cart. 650

Segnatura definitiva: b. 201, fasc. 9

1334. Monte pensioni degli insegnanti (1878 - 1946)

Disposizioni

Estremi cronologici: 1879 - 1931

Monte pensioni degli insegnanti. Circolari del Consiglio scolastico provinciale recante le norme per l'attuazione della legge sul monte delle pensioni per gli insegnanti pubblici elementari (1879) e trasmissione delle note per la compilazione degli elenchi dei contribuiti.

Fascicolo

Classificazione: 9.1

Segnatura precedente: cart. 668

Segnatura definitiva: b. 201, fasc. 10

1335. Corrispondenza

Estremi cronologici: 1879 - 1946

Monte pensioni degli insegnanti. Prospetto degli insegnanti elementari attivi a Seregno nel 1879, 1889, 1894, 1920 e 1928; trasmissione delle richieste di pensioni dei maestri elementari dal 1894 al 1946; richieste di dati da parte della Cassa depositi e prestiti per la previdenza.

Fascicolo

Classificazione: 9.1

Segnatura precedente: cart. 668

Segnatura definitiva: b. 201, fasc. 11

1336. Prospetti dei contribuenti

Estremi cronologici: 1878 - 1925

Monte pensioni degli insegnanti. Prospetti dei contribuenti ed estratto dei contributi dovuti dal Comune e dagli insegnanti, in attuazione alla legge 16 dicembre 1878 sul monte delle pensioni per i pubblici insegnanti elementari (1).

Fascicolo

Classificazione: 9.1

Segnatura precedente: cart. 668

Note:

1. Mancano i prospetti degli anni dal 1891 al 1903, dal 1905 al 1907, 1910, 1911, 1914, 1915 e 1917.

Segnatura definitiva: b. 202, fasc. 1

1337. Censimento degli iscritti

Estremi cronologici: 1899 - 1928

Monte pensioni degli insegnanti. Trasmissione del censimento al 31 dicembre 1899 degli insegnanti iscritti al Monte delle pensioni e trasmissione al Consiglio scolastico provinciale delle schede relative alla situazione contributiva degli insegnanti per i censimenti del 1906, 1909, 1910, 1922 e 1927.

Fascicolo

Classificazione: 9.1

Segnatura precedente: cart. 668

Segnatura definitiva: b. 202, fasc. 2

1338. Pratiche per le pensioni

Estremi cronologici: 1908 - 1925

Monte pensioni degli insegnanti. Pratiche relative alla richiesta di pensione e di quadro della situazione contributiva dei maestri elementari Ida Teresa Scotti (1908), Luigia Maraschi, Enrica Confalonieri, Erminia Giussani (1910) e Pietro Martinoli (1925).

Fascicolo

Classificazione: 9.1

Segnatura precedente: cart. 668

Segnatura definitiva: b. 202, fasc. 3

1339. Assistenti ed inservienti scolastici (1903 - 1950)

Corrispondenza

Estremi cronologici: 1912 - 1949

Assistenti ed inservienti scolastici. Prospetto dei bidelli in servizio nell'anno 1912; richieste e verbali di concessione di aumenti di stipendio; relazioni e giustificazioni dell'operato da parte degli inservienti scolastici; richieste inviate alla Prefettura di Milano per l'assunzione di un bidello e comunicazione dei nominativi idonei all'occupazione; elenco delle occupazioni giornaliera per l'anno 1927; lamentele e segnalazione di disservizi da parte della Direzione didattica.

Fascicolo

Classificazione: 9.1

Segnatura precedente: cart. 670

Segnatura definitiva: b. 202, fasc. 4

1340. Regolamento e capitolato per gli assistenti ed inservienti scolastici

Estremi cronologici: 1903 - 1949

Assistenti ed inservienti scolastici. Capitolato per i bidelli delle scuole elementari (manoscritto del 1903 e dattiloscritto del 1912) con verbali di approvazione del Consiglio comunale e della Giunta provinciale amministrativa per l'anno 1912. Regolamento speciale per il servizio dei custodi e dei bidelli delle scuole elementari e medie (dieci copie dattiloscritte) con verbale di approvazione.

Fascicolo

Classificazione: 9.1

Segnatura precedente: cart. 670

Segnatura definitiva: b. 202, fasc. 5

Classe 9.2 – Asili e scuole elementari (scuola materna ed elementare) (1816 – 1949)

1341 Scuole materne e asili infantili (1865 - 1949)

Disposizioni

Estremi cronologici: 1883

Scuole materne e asili infantili. Sono presenti l'opuscolo "Congresso nazionale per la diffusione ed il migliore ordinamento degli asili infantili rurali da tenersi in Milano dal giorno 10 al giorno 17 settembre 1883 sotto l'alto patronato di S.M. la Regina d'Italia" (Milano, L. di G. Pirola, 1883) e gli atti della Commissione preparatoria.

Fascicolo

Classificazione: 9.2

Segnatura precedente: cart. 670

Segnatura definitiva: b. 202, fasc. 6

1342. Corrispondenza

Estremi cronologici: 1871 - 1949

Scuole materne e asili infantili. Trasmissione da parte della Sottoprefettura di Monza degli atti dell'Associazione per gli asili rurali; autorizzazione all'apertura di un asilo concessa al signor Silvio Silva (1908); verbale di concessione di un sussidio di £ 200 per l'acquisto di una targa pro asili infantili in Alto Adige (1924); comunicazione della situazione di una minore originaria di Seregno ricoverata presso l'Asilo Mariuccia di Milano (1934); invio di dati statistici dei frequentanti per gli anni 1934 e 1935; richieste di contributi, fondi e segnalazione di casi.

Fascicolo

Classificazione: 9.2

Segnatura precedente: cart. 670

Segnatura definitiva: b. 202, fasc. 7

1343. Questionari

Estremi cronologici: 1865 - 1929

Scuole materne e asili infantili. Richieste di informazioni sugli asili infantili presenti sul territorio (1865); copia dell'atto di erezione in corpo morale dell'Asilo infantile di Seregno (1880) (1); questionario sulle istituzioni infantili presenti all'interno del territorio comunale per il 1928.

Fascicolo

Classificazione: 9.2

Segnatura precedente: cart. 670

Note:

1. Si tratta di una fotocopia proveniente dall'Archivio di Stato di Milano.

Segnatura definitiva: b. 202, fasc. 8

1344. Asilo infantile De Nova (1874 - 1944)

Corrispondenza

Estremi cronologici: 1911 - 1944

Asilo infantile De Nova. Richieste di trasmissione del decreto reale di fondazione dell'asilo; invito a partecipare alla fiera del bestiame in occasione della festa di Santa Valeria (1914); verbale di esame del bilancio preventivo dell'asilo per l'anno 1916; richieste di informazioni sulla situazione contributiva per la pensione degli insegnanti; elenco delle benefattrici dell'asilo per l'anno 1939 e rendiconto patrimoniale dal 1925 al 1939; trasmissione del conto consuntivo da parte dell'Ente comunale di assistenza (ECA) (1).

Fascicolo

Classificazione: 9.2

Segnatura precedente: cart. 670

Note:

1. Sono presenti alcune note del 1959 e del 1967.

Segnatura definitiva: b. 202, fasc. 9

1345. Conti e bilanci

Estremi cronologici: 1874 - 1935

Asilo infantile De Nova. Opuscoli contenenti la pubblicazione dei conti consuntivi per gli anni scolastici 1874 - 75, 1879 - 80, 1880 - 81, dal 1882 al 1885, 1906, 1909, 1912 ed il bilancio di previsione per gli anni dal 1921 al 1923; trasmissione del conto consuntivo per l'anno 1933 e 1935.

Fascicolo

Classificazione: 9.2

Segnatura precedente: cart. 670

Segnatura definitiva: b. 202, fasc. 10

1346. Statuto e regolamento dell'Asilo infantile De Nova

Estremi cronologici: 1903 - 1936

Asilo infantile De Nova. Copia dello statuto organico dell'asilo infantile di Seregno amministrato e diretto dalla Congregazione di carità di Seregno (1902); opuscoli contenenti il "Regolamento interno dell'asilo infantile di Seregno" (Seregno, Tipografia Ventura, 1903 e 1936).

Fascicolo
Classificazione: 9.2
Segnatura precedente: cart. 670

Segnatura definitiva: b. 202, fasc. 11

1347. Concessione di un sussidio

Estremi cronologici: 1915 - 1942

Asilo infantile De Nova. Circolare di concessione di un sussidio da parte del R. Ispettorato scolastico di Seregno; verbale di concessione di un sussidio straordinario di £ 4.000 per l'esecuzione di opere igieniche (1931); sussidio concesso dall'Amministrazione provinciale di Milano alla maestra Carolina Nidasio.

Fascicolo
Classificazione: 9.2
Segnatura precedente: cart. 670

Segnatura definitiva: b. 202, fasc. 12

1348. Asilo privato Silvio Silva

Estremi cronologici: 1912 - 1935

Asilo privato Silvio Silva. Comunicazione di non ingerenza nell'attività e nella gestione dell'asilo privato Silvio Silva da parte dell'Amministrazione comunale (1912); invio delle fotografie dei reali autografate e richiesta di aumento di stipendio da parte della bidella Antonietta Monti (1935).

Fascicolo
Classificazione: 9.2
Segnatura precedente: cart. 670

Segnatura definitiva: b. 202, fasc. 13

1349. Asilo infantile giardino d'infanzia Antonietta Ronzoni Silva (1935 - 1945)

Corrispondenza

Estremi cronologici: 1935 - 1945

Asilo infantile giardino d'infanzia Antonietta Ronzoni Silva: invito alla riunione dell'adunanza di insediamento del Consiglio di amministrazione dell'asilo (1935); trasmissione delle pubblicazione dei bilanci preventivi e dei conti consuntivi e richieste di miglioria agli impianti.

Fascicolo
Classificazione: 9.2
Segnatura precedente: cart. 670

Segnatura definitiva: b. 202, fasc. 14

1350. Erezione in ente morale e statuto dell'Asilo infantile giardino d'infanzia Antonietta Ronzoni Silva

Estremi cronologici: 1935 - 1940

Asilo infantile giardino d'infanzia Antonietta Ronzoni Silva. Comunicazione di erezione in ente morale e opuscolo dello statuto (Seregno, Tipografia Ventura, 1935, due copie); modifica dello statuto (1940).

Fascicolo

Classificazione: 9.2

Segnatura precedente: cart. 670

Segnatura definitiva: b. 202, fasc. 15

1351. Nomina del Presidente e dei componenti dell'amministrazione

Estremi cronologici: 1935 - 1940

Asilo infantile giardino d'infanzia Antonietta Ronzoni Silva. Comunicazioni e verbali di nomina del Presidente Attilio Pirinoli e dei componenti del Consiglio di amministrazione.

Fascicolo

Classificazione: 9.2

Segnatura precedente: cart. 670

Segnatura definitiva: b. 202, fasc. 16

1352. Obbligo scolastico (1860 - 1949)

Disposizioni

Estremi cronologici: 1866 - 1948

Obbligo scolastico. Circolare del R. Ispettorato scolastico del circondario di Monza per la compilazione dei quadri statistici delle scuole elementari (1866); opuscoli "Igiene della scuola" (Milano, Ulrico Hoepli, 1880), "Il lavoro educativo" e "Insegnamento pratico delle prime nozioni di agricoltura nelle scuole rurali" (Roma, Tipografia Ludovico Cecchini, 1898); circolari della Prefettura di Milano e del Provveditorato agli studi di Milano di osservanza dell'obbligo scolastico.

Fascicolo

Classificazione: 9.2

Segnatura precedente: cart. 675

Segnatura definitiva: b. 203, fasc. 1

1353. Corrispondenza

Estremi cronologici: 1863 - 1943

Obbligo scolastico. Verbale di approvazione dell'apertura di una classe prima elementare (1863); prospetto degli alunni iscritti nella scuola elementare di Seregno, degli orari e degli insegnanti in ruolo (1891); dattiloscritto di un tema dedicato al podestà di Seregno da parte dei balilla della sesta classe elementare (1928); denunce per offese da parte di un'insegnante (1929); lettere per l'osservanza dell'obbligo scolastico da parte della Direzione didattica e richiesta di esonero presentata dai genitori di Paolina Besana, abitante in Cascina Nuova.

Fascicolo

Classificazione: 9.2

Segnatura precedente: cart. 675

Segnatura definitiva: b. 203, fasc. 2

1354. Insegnamento della religione nelle scuole

Estremi cronologici: 1860 - 1930

Obbligo scolastico. Opuscolo illustrativo delle materie da insegnare inviato ai maestri delle scuole elementari (1860); comunicazione relative all'insegnamento della religione cattolica nelle scuole elementari inviate dal Consiglio scolastico provinciale e interpellanza comunale (1921); ricezione della legge per l'insegnamento obbligatorio (L. 824/1930) da parte della direzione delle Scuole medie comunali Mercalli.

Fascicolo

Classificazione: 9.2

Segnatura precedente: cart. 675

Segnatura definitiva: b. 203, fasc. 3

1355. Statistiche sull'istruzione pubblica

Estremi cronologici: 1868 - 1926

Obbligo scolastico. Trasmissione delle statistiche sull'istruzione pubblica e delle tabelle relative all'attività delle scuole comunali di Seregno, con indicazione degli alunni frequentanti, delle condizioni delle scuole e dell'attività degli insegnanti per gli anni scolastici 1866 - 67, 1874 - 75, 1876 - 77, 1882 - 83, 1884 - 85, 1895 - 96, 1899 - 00, 1901 - 02, 1925 - 26.

Fascicolo

Classificazione: 9.2

Segnatura precedente: cart. 675

Segnatura definitiva: b. 203, fasc. 4

1356. Regolamento interno scolastico

Estremi cronologici: 1872 - 1922

Obbligo scolastico. Trasmissione del regolamento interno della scuola elementare per gli anni 1872, 1876, 1877, 1905 e 1919; schema del regolamento scolastico del Comune di Castelfranco veneto.

Fascicolo

Classificazione: 9.2

Segnatura precedente: cart. 675

Segnatura definitiva: b. 203, fasc. 5

1357. Relazioni finali sull'andamento della scuola

Estremi cronologici: 1911 - 1925

Obbligo scolastico. Relazioni finali sull'andamento della scuola elementare di Seregno inviate alla Giunta municipale per gli anni 1911 e dal 1917 al 1925.

Fascicolo

Classificazione: 9.2

Segnatura precedente: cart. 675

Segnatura definitiva: b. 203, fasc. 6

1358. Istituzione del servizio di assistenza sanitaria

Estremi cronologici: 1929 - 1948

Obbligo scolastico. Verbale di istituzione del servizio di assistenza sanitaria per le scuole elementari (1933); opuscolo "Il servizio delle vigilatrici sanitarie nelle scuole di Milano" (Milano, Arti grafiche Colombo e Borgonovo, 1929); copia dattiloscritta del regolamento del servizio; ripristino del servizio con restituzione del mobilio alienato in tempo di guerra (1948).

Fascicolo

Classificazione: 9.2

Segnatura precedente: cart. 675

Segnatura definitiva: b. 203, fasc. 7

1359. Esenzioni dalle tasse scolastiche

Estremi cronologici: 1933 - 1938

Obbligo scolastico. Richieste di aiuti materiali a favore di studenti elementari; elenchi degli allievi soggetti ad esenzioni dalle tasse scolastiche per l'anno 1934.

Fascicolo

Classificazione: 9.2

Segnatura precedente: cart. 675

Segnatura definitiva: b. 203, fasc. 8

1360. Elenchi dei fanciulli promossi

Estremi cronologici: 1940

Obbligo scolastico. Elenchi dei fanciulli promossi dalla classe quinta redatti dalla Direzione didattica per l'anno scolastico 1939 - 40.

Fascicolo

Classificazione: 9.2

Segnatura precedente: cart. 675

Segnatura definitiva: b. 203, fasc. 9

1361. Elenchi dei fanciulli inadempienti

Estremi cronologici: 1940 - 1949

Obbligo scolastico. Elenchi dei fanciulli inadempienti redatti dalla Direzione didattica per gli anni 1940, 1945, 1948 e 1949 con invio delle comunicazioni di mancata presenza ai genitori.

Fascicolo

Classificazione: 9.2

Segnatura precedente: cart. 675

Segnatura definitiva: b. 203, fasc. 10

1362. Insegnamento del taglio e cucito

Estremi cronologici: 1940 - 1941

Obbligo scolastico. Verbali di incarico alla maestra Maria Martinoli dell'insegnamento del taglio e cucito nelle scuole elementari.

Fascicolo

Classificazione: 9.2
Segnatura precedente: cart. 675

Segnatura definitiva: b. 203, fasc. 11

1363. Scuole elementari (1864 - 1945)

Disposizioni

Estremi cronologici: 1867 - 1945

Scuole elementari. Circolare della Deputazione provinciale di Milano per l'istituzione di scuole elementari nella provincia e opuscolo "La esposizione universale del 1867 nella sua parte scolastica elementare" (Milano, Tipografia Francesco Zanetti, 1868); norme relative alle scuole per adulti (1869); rendiconto dell'attività e delle spese per le scuole elementari per il 1867; opuscolo "Classificazione delle scuole elementari pubbliche della Provincia di Milano" (Milano, Tipografia istituto Marchiondi, 1906); circolare della Prefettura di Milano di istituzione di scuole elementari nelle sedi del Partito nazionale fascista (1940) e di presenza di scuole clandestine per sfollati (1945).

Fascicolo

Classificazione: 9.2
Segnatura precedente: cart. 679

Segnatura definitiva: b. 203, fasc. 12

1364. Corrispondenza

Estremi cronologici: 1864 - 1942

Scuole elementari. Richieste di informazioni da parte del Consiglio scolastico provinciale e del R. Ispettorato scolastico e adozione di provvedimenti a favore della scuola elementare comunale; relazione sulla Scuola elementare di San Carlo con planimetria lucida dell'area ove collocare il nuovo fabbricato scolastico (1907); richiesta di due nuove aule per la Scuola elementare L. Cadorna per l'anno scolastico 1935 - 36 e comunicazione dell'apertura di due nuove scuole per l'anno 1942 - 43.

Fascicolo

Classificazione: 9.2
Segnatura precedente: cart. 679

Segnatura definitiva: b. 203, fasc. 13

1365. Istituzioni e sdoppiamenti

Estremi cronologici: 1905 - 1933

Scuole elementari. Verbale di classificazione delle scuole comunali (1905); istituzione di una classe sesta (1907); richiesta di istituire una classe quarta nella scuola di San Carlo (1912); verbale di sdoppiamento della quinta classe maschile (1913); verbali di attivazione di un corso speciale per la sesta classe (1928); verbale di approvazione delle spese per lo sdoppiamento di alcune classi elementari per gli anni 1931 e 1933.

Fascicolo

Classificazione: 9.2
Segnatura precedente: cart. 679

Segnatura definitiva: b. 203, fasc. 14

1366. Domanda di concessione di autonomia scolastica

Estremi cronologici: 1913 - 1916

Scuole elementari. Domanda di concessione di autonomia scolastica inviata all'Amministrazione scolastica della Provincia di Milano (1913); decreto reale di approvazione dell'autonomia delle scuole della Provincia di Milano, affidate al Consiglio scolastico provinciale ed elenco delle somme che le scuole dovranno versare annualmente (1915); decreto luogotenenziale di concessione della amministrazione diretta delle scuole elementari da parte del Comune di Seregno (1915).

Fascicolo

Classificazione: 9.2

Segnatura precedente: cart. 679

Segnatura definitiva: b. 203, fasc. 15

1367. Apertura di due classi per la preparazione degli esami di licenza

Estremi cronologici: 1923

Scuole elementari. Richieste di assunzione di alcune maestre in seguito all'apertura di due classi per la preparazione degli esami di licenza elementare.

Fascicolo

Classificazione: 9.2

Segnatura precedente: cart. 679

Segnatura definitiva: b. 203, fasc. 16

1368. Rinuncia all'autonomia scolastica

Estremi cronologici: 1924 - 1934

Scuole elementari. Verbale di rinuncia all'autonomia scolastica (1924) e di accettazione di un canone consolidato da versare al Consiglio scolastico provinciale; richiesta di informazioni sulle modalità di rinuncia da parte del sindaco di Monza; prospetto delle somme corrisposte agli insegnanti; ricezione delle nuove condizioni amministrative da parte del R. Provveditorato agli studi della Lombardia e del Ministero della pubblica istruzione.

Fascicolo

Classificazione: 9.2

Segnatura precedente: cart. 679

Segnatura definitiva: b. 203, fasc. 17

1369. Scuole rurali (1925 - 1949)

Disposizioni

Estremi cronologici: 1925 - 1943

Scuole rurali. Relazione del prof. Vittorio Ferrari della Commissione per l'esame del questionario sulle condizioni igieniche - edilizie delle scuole rurali della Provincia di Milano (1924) e circolari di regolamentazione delle aperture delle suddette scuole.

Fascicolo

Classificazione: 9.2

Segnatura precedente: cart. 682

Segnatura definitiva: b. 204, fasc. 1

1370. Corrispondenza

Estremi cronologici: 1927 - 1935

Scuole rurali. Assunzione della maestra Armida Migliavacca presso la scuola di Cascina Donnetta in seguito all'interessamento del Gruppo di azione per le scuole del popolo (1927); verbale di rimborso delle spese occorse all'insegnante Giuseppina Serventi della scuola consortile di San Carlo (1934) e nomina della stessa alla scuola del Ceredo (1935).

Fascicolo

Classificazione: 9.2

Segnatura precedente: cart. 682

Segnatura definitiva: b. 204, fasc. 2

1371. Scuola del Ceredo

Estremi cronologici: 1931 - 1949

Scuole rurali. Verbale di assunzione di un affitto a titolo gratuito ad uso della scuola elementare del quartiere Ceredo concesso dall'avv. Enrico Fumagalli e relazione dei lavori di sistemazione ed adattamento dei locali (1933); acquisto di una targa dal pittore Radaelli (1935); verbale di concessione di un abbonamento tramviario all'insegnante Giuditta Arpaia Bilotta; richieste di sistemazione dei locali e della strada provinciale Seregno - Meda inviate all'avv. Enrico Fumagalli di Milano (1939); istituzione di una classe quarta e quinta e affitto di nuovi locali; proposta di istituzione di un asilo (1949).

Fascicolo

Classificazione: 9.2

Segnatura precedente: cart. 682

Segnatura definitiva: b. 204, fasc. 3

1372. Acquisto di una radio per la scuola del Ceredo

Estremi cronologici: 1937 - 1938

Scuole rurali. Verbali di approvazione dell'acquisto di una radio presso l'ente radio rurale di Milano a favore della scuola del Ceredo.

Fascicolo

Classificazione: 9.2

Segnatura precedente: cart. 682

Segnatura definitiva: b. 204, fasc. 4

1373. Scuole consortili della frazione San Carlo (1877 - 1932)

Corrispondenza

Estremi cronologici: 1890 - 1930

Scuole consortili della frazione San Carlo. Comunicazione delle dimissioni della maestra Vittoria Pennati stante le cattive condizioni di salute (1890); apertura di tre classi miste anziché di una classe maschile ed una femminile (1912); richiesta di istituzione di una classe quarta (1913); relazione del caso di agitazione contro la maestra Rosa Cappelletti e richiesta

di una sua rimozione (1914 - 1916); rinuncia del Comune di Desio alla gestione comune della scuola (1924) (1).

Fascicolo

Classificazione: 9.2

Segnatura precedente: cart. 682

Note:

1. È presente un ciclostilato datato 8 giugno 1965 relativo alla sistemazione dell'ambulatorio medico della Scuola di San Carlo.

Segnatura definitiva: b. 204, fasc. 5

1374. **Istituzione**

Estremi cronologici: 1877 - 1883

Scuole consortili della frazione San Carlo. Verbali e circolari del Comune di Desio di istituzione di una scuola rurale nella frazione San Carlo presso Cascina Arienti, con planimetria dell'area; comunicazione di un sussidio di £ 38, 80 da parte del signor Carlo Mantegazza; atto di compensazione delle spese occorse dal Comune di Desio a carico dell'Amministrazione comunale di Seregno (1883).

Fascicolo

Classificazione: 9.2

Segnatura precedente: cart. 682

Segnatura definitiva: b. 204, fasc. 6

1375. **Riparto delle spese sostenute**

Estremi cronologici: 1928 - 1932

Scuole consortili della frazione San Carlo. Verbali di disposizione dei mancati rimborsi al Comune di Desio per il riparto delle spese sostenute per la scuola rurale di San Carlo.

Fascicolo

Classificazione: 9.2

Segnatura precedente: cart. 682

Segnatura definitiva: b. 204, fasc. 7

1376. **Contributi scolastici con il concorso dello Stato (1904 - 1933)**

Disposizioni

Estremi cronologici: 1906 - 1927

Contributi scolastici con il concorso dello Stato. Circolare per il concorso dello Stato per la somministrazione di un aumento a favore degli insegnanti delle scuole elementari (1906); opuscolo "Un dovere dei comuni dinanzi alla legge Credaro" (Bologna, Tipografia emiliana, 1913) e regio decreto n. 2605/27 di determinazione dei contributi scolastici suppletivi dovuti dai comuni della Lombardia.

Fascicolo

Classificazione: 9.2

Segnatura precedente: cart. 682

Segnatura definitiva: b. 204, fasc. 8

1377. Corrispondenza

Estremi cronologici: 1905 - 1933

Contributi scolastici con il concorso dello Stato. Circolare per il concorso dello Stato per la somministrazione di un aumento a favore degli insegnanti delle scuole elementari (1906) e prospetti di liquidazione delle spese da parte dell'Amministrazione comunale e del Ministero dell'istruzione. Comunicazioni dell'on. Lodovico Taverna di interessamento per il pronto sussidio a favore del Comune. Richiesta di rimborso del canone consolidato per l'anno 1916 e decreto luogotenenziale di annullamento delle spese a carico del Comune; richieste di versamento delle somme per il pagamento dei maestri elementari da parte del Ministero dell'istruzione per il 1919 ed il 1926; decreto reale di liquidazione dei contributi a favore dei comuni di Seregno e Proni (1923); vertenza per la restituzione delle somme concesse dal Ministero dell'istruzione e patrocinio dell'avv. Vittorino Mari di Roma; richieste di versamento dei contributi dovuti al Provveditorato agli studi di Milano e delegazioni di garanzia dei pagamenti per gli anni dal 1925 al 1931.

Fascicolo

Classificazione: 9.2

Segnatura precedente: cart. 682

Segnatura definitiva: b. 204, fasc. 9

1378. Prospetti dei concorsi e dei rimborsi dello Stato

Estremi cronologici: 1904 - 1926

Contributi scolastici con il concorso dello Stato. Prospetti delle notizie necessarie per la liquidazione dei concorsi dello Stato nell'aumento di stipendio degli insegnanti elementari, dovuti ai Comuni, per gli anni 1904, 1905, 1906, 1908, 1911, 1912, 1913, 1925 e 1926.

Fascicolo

Classificazione: 9.2

Segnatura precedente: cart. 682

Segnatura definitiva: b. 204, fasc. 10

1379. Calendario ed orario scolastico (1914 - 1949)

Disposizioni

Estremi cronologici: 1937 - 1945

Calendario ed orario scolastico. Circolare della Prefettura di Milano e del Provveditorato agli studi di adozione dell'orario unico antimeridiano per le scuole elementari.

Fascicolo

Classificazione: 9.2

Segnatura precedente: cart. 686

Segnatura definitiva: b. 204, fasc. 11

1380. Corrispondenza

Estremi cronologici: 1916 - 1934

Calendario ed orario scolastico. Comunicazioni delle date di apertura e di inizio delle lezioni delle scuole elementari; esonero dal pagamento delle tasse dell'allieva Virginia Lodi; concessione di un diploma concesso alle scuole elementari di Seregno dal Comune di Milano (1934).

Fascicolo
Classificazione: 9.2
Segnatura precedente: cart. 686

Segnatura definitiva: b. 204, fasc. 12

1381. Compensi delle spese per esami

Estremi cronologici: 1914 - 1923

Calendario ed orario scolastico. Verbali di liquidazione delle competenze delle spese per il vice ispettore scolastico ed i membri della Commissione giudicatrice per la presenza agli esami di licenza elementare per il 1914 ed il 1923.

Fascicolo
Classificazione: 9.2
Segnatura precedente: cart. 686

Segnatura definitiva: b. 204, fasc. 13

1382. Pagelle scolastiche

Estremi cronologici: 1926 - 1947

Calendario ed orario scolastico. Pagella scolastica dell'allieva Antonia Galimberti per la classe quinta della scuola Umberto I nell'anno scolastico 1926 - 27, dell'allieva Felicità Cavallotti per la classe quarta della scuola Umberto I nell'anno scolastico 1927 - 28, dell'allieva Maria Biffi per la classe prima della scuola secondaria nell'anno scolastico 1929 - 30, dell'allievo Ermanno Santambrogio per la classe quinta della scuola Umberto I nell'anno scolastico 1929 - 30; comunicazione degli utili derivanti dalla vendita delle pagelle scolastiche (1947).

Fascicolo
Classificazione: 9.2
Segnatura precedente: cart. 686

Segnatura definitiva: b. 204, fasc. 14

1383. Tabelle degli orari

Estremi cronologici: 1927 - 1946

Calendario ed orario scolastico. Calendario dei giorni di vacanza, elenco degli insegnanti e tabella oraria per l'anno scolastico 1927 - 28; comunicazione degli orari delle lezioni per gli anni 1935, 1938 e 1946.

Fascicolo
Classificazione: 9.2
Segnatura precedente: cart. 686

Segnatura definitiva: b. 204, fasc. 15

1384. Apertura dell'anno scolastico

Estremi cronologici: 1934 - 1949

Calendario ed orario scolastico. Manifesto di apertura dell'anno scolastico 1934 - 35 dal 1° ottobre 1934, dell'anno scolastico 1937 - 38 dal 16 ottobre 1937, dell'anno scolastico 1938 - 39 dal 14 ottobre 1937, dell'anno scolastico 1940 - 41 dal 17 ottobre 1939, dell'anno

scolastico 1942 - 43 dal 1° ottobre 1942, dell'anno scolastico 1946 - 47 dal 16 settembre 1946 e dell'anno scolastico 1949 - 50 dal 4 ottobre 1949.

Fascicolo

Classificazione: 9.2

Segnatura precedente: cart. 686

Segnatura definitiva: b. 204, fasc. 16

1385. Defascistizzazione dei libri di testo

Estremi cronologici: 1945 - 1949

Calendario ed orario scolastico. Circolari della Prefettura di Milano e del quartiere generale alleato di defascistizzazione dei libri di testo e scelta di nuovi testi per le scuole elementari.

Fascicolo

Classificazione: 9.2

Segnatura precedente: cart. 686

Segnatura definitiva: b. 204, fasc. 17

1386. Cessioni di uso di locali scolastici (1929 - 1949)

Disposizioni

Estremi cronologici: 1937 - 1946

Cessioni di uso di locali scolastici. Circolari di regolamentazione della concessione di locali scolastici per attività varie; ritrovi giovanili della Gioventù italiana del littorio (GIL), sedi del Partito nazionale fascista (PNF) e segnalazione di abusi.

Fascicolo

Classificazione: 9.2

Segnatura precedente: cart. 686

Segnatura definitiva: b. 205, fasc. 1

1387. Corrispondenza

Estremi cronologici: 1929 - 1949

Cessioni di uso di locali scolastici. Concessione di aule per le elezioni politiche (1929); occupazione di alcune aule scolastiche della scuola Umberto I da parte di un corso serale per ufficiali (1932); utilizzo di locali in piazza Concordia per l'organizzazione di una pesca di beneficenza a favore della scuola elementare (1936); utilizzo di alcune aule della scuola elementare Umberto I a dormitorio dei vigili del fuoco (1940) e di un locale per le operazioni di verifica dei pesi e delle misure (1944); comunicazioni di sgombero di alcuni locali delle scuole elementari occupati abusivamente (1944 - 1945); elenco delle famiglie ospitate nella scuola civica di via E. Muti (1945); utilizzo di alcuni locali sotterranei della scuola Umberto I come dormitorio degli operai della ditta Pirelli; occupazione totale della scuola Umberto I da parte di sfollati (1947); elenco degli inquilini alloggiati nelle case comunali in piazza Risorgimento e nelle scuole comunali Umberto I (1948); elenco dei lavori necessari in seguito allo sgombero dei locali occupati (la cosiddetta Casa del sole).

Fascicolo

Classificazione: 9.2

Segnatura precedente: cart. 686

Segnatura definitiva: b. 205, fasc. 2

1388. Provvedimenti di sgombero

Estremi cronologici: 1945

Cessioni di uso di locali scolastici. Autorizzazioni ad occupare un'aula scolastica a sfollati ed elenchi dei beneficiari e provvedimenti di sgombero al fine di riaprire alle lezioni gli edifici.

Fascicolo

Classificazione: 9.2

Segnatura precedente: cart. 686

Segnatura definitiva: b. 205, fasc. 3

1389. Illuminazione e riscaldamento degli edifici scolastici (1935 - 1949)

Disposizioni

Estremi cronologici: 1940 - 1943

Illuminazione e riscaldamento degli edifici scolastici. Circolari del Provveditorato agli studi di Milano di regolamentazione dell'accensione del riscaldamento invernale delle scuole e di concessione di carbone e combustibili.

Fascicolo

Classificazione: 9.2

Segnatura precedente: cart. 686

Segnatura definitiva: b. 205, fasc. 4

1390. Corrispondenza

Estremi cronologici: 1935 - 1949

Illuminazione e riscaldamento degli edifici scolastici. Richieste di assegnazione di carbone per il riscaldamento degli edifici scolastici ed invio dei quantitativi da parte dell'Amministrazione comunale e dell'Azienda municipale.

Fascicolo

Classificazione: 9.2

Segnatura precedente: cart. 686

Segnatura definitiva: b. 205, fasc. 5

1391. Incarichi del servizio

Estremi cronologici: 1940 - 1941

Illuminazione e riscaldamento degli edifici scolastici. Verbali di assegnazione dell'incarico del servizio di riscaldamento all'operaio Alessandro Pellegatta.

Fascicolo

Classificazione: 9.2

Segnatura precedente: cart. 686

Segnatura definitiva: b. 205, fasc. 6

1392. Costruzione ed ampliamento di edifici scolastici (1901 - 1949)

Disposizioni

Estremi cronologici: 1933 - 1949

Costruzione ed ampliamento di edifici scolastici. Circolari del Provveditorato agli studi di Milano di regolamentazione delle richieste di sovvenzione e di ispezione delle condizioni delle scuole, norme per l'intitolazioni di nuove scuole (1946) e finanziamento per nuove costruzioni (1949).

Fascicolo

Classificazione: 9.2

Segnatura precedente: cart. 686

Segnatura definitiva: b. 205, fasc. 7

1393. Corrispondenza

Estremi cronologici: 1901 - 1949

Costruzione ed ampliamento di edifici scolastici. Planimetria del progetto dell'impianto di riscaldamento e dell'aria calda presso le scuole elementari (1901); relazione tecnica per l'ampliamento delle scuole comunali Umberto I (1906); planimetrie del terreno acquisito in via Cavour per l'allargamento della scuola, di proprietà Dell'Orto; progetto di costruzione di chiostri e latrine (1910) e verbale di approvazione dei lavori (1924); relazione sugli edifici scolastici del Comune di Seregno redatto dalla Direzione didattica (1928); verbale di liquidazione delle spese per la manutenzione, di provvista e posa di stufa nelle aule della scuola Umberto I e per lavori di sterro (1929); offerte di alcune ditte per alcuni lavori all'impianto di riscaldamento (1934 - 1935) e segnalazione dei lavori di edilizia scolastica da eseguire urgentemente (1940 - 1948); comunicazione da parte del Comune di Desio della costruzione di un nuovo edificio per la scuola rurale di San Carlo (1949).

Fascicolo

Classificazione: 9.2

Segnatura precedente: cart. 686

Segnatura definitiva: b. 205, fasc. 8

1394. Impianto di amplificazione sonora nelle scuole di via Umberto I

Estremi cronologici: 1941 - 1942

Costruzione ed ampliamento di edifici scolastici. Verbale di concorso nella spesa per l'acquisto di un impianto di amplificazione sonora nelle scuole di via Umberto I.

Fascicolo

Classificazione: 9.2

Segnatura precedente: cart. 686

Segnatura definitiva: b. 205, fasc. 9

1395. Fabbisogni scolastici, arredamento e cancelleria (1931 - 1946)

Corrispondenza

Estremi cronologici: 1931 - 1946

Fabbisogni scolastici, arredamento e cancelleria. Richieste di fornitura di materiale didattico, cancelleria, carte geografiche, quadri e arredi per le scuole comunali con richieste ed invii di preventivi da parte di ditte e dal Provveditorato agli studi di Milano.

Fascicolo

Classificazione: 9.2

Segnatura precedente: cart. 698

Segnatura definitiva: b. 205, fasc. 10

1396. Acquisto di banchi e attrezzature

Estremi cronologici: 1930 - 1942

Fabbisogni scolastici, arredamento e cancelleria. Verbali di acquisto di attrezzi per ginnastica presso la Fabbrica lombarda attrezzi di ginnastica di Milano (1930) e di banchi per la nuova Scuola L. Cadorna presso la ditta Antonio Arienti di Seregno (1934); preventivi di spesa per l'acquisto di ottocento banchi scolastici (1939 - 1940), offerte delle ditte e verbale di fornitura da parte della ditta Giuseppe Palini di Pisogne (BS) (1942).

Fascicolo

Classificazione: 9.2

Segnatura precedente: cart. 698

Segnatura definitiva: b. 205, fasc. 11

1397. Delibere di assegnazione delle forniture

Estremi cronologici: 1933 - 1943

Fabbisogni scolastici, arredamento e cancelleria. Verbali di assegnazione delle forniture di materiale didattico da parte delle ditte G. B. Paravia (1933), F. Apollonio e Grafica Seregnesa (1941), F. Apollonio e ditta Ventura (1942 - 1943).

Fascicolo

Classificazione: 9.2

Segnatura precedente: cart. 698

Segnatura definitiva: b. 205, fasc. 12

1398. Preventivi

Estremi cronologici: 1934 - 1942

Fabbisogni scolastici, arredamento e cancelleria. Preventivi di spesa per la fornitura di materiale didattico per il nuovo edificio scolastico L. Cadorna da parte della ditta Antonio Vallardi di Milano, per la fornitura di un impianto di amplificazione da parte della Compagnia generale di elettricità (CGE) di Milano (1941) e per la fornitura di una lavagna, stampati e cancelleria per l'anno 1942.

Fascicolo

Classificazione: 9.2

Segnatura precedente: cart. 698

Segnatura definitiva: b. 205, fasc. 13

1399. Richieste di fabbisogno

Estremi cronologici: 1940 - 1945

Fabbisogni scolastici, arredamento e cancelleria. Richieste di fabbisogno di materiale didattico dalla Direzione didattica e dalle segreterie scolastiche inviate al podestà di Seregno.

Fascicolo

Classificazione: 9.2

Segnatura precedente: cart. 698

Segnatura definitiva: b. 205, fasc. 14

1400. Scuole elementari Cadorna e Umberto I: manutenzioni

Estremi cronologici: 1938 - 1940

Scuole elementari Cadorna e Umberto I. Planimetrie degli stabili scolastici; richieste di manutenzione e di strumenti per il fabbisogno scolastico delle due scuole elementari e della scuola media Mercalli; preventivo di spesa per i lavori di pavimentazione e zoccolatura in linoleum, imbiancatura e verniciatura delle scuole Umberto I (1939).

Fascicolo

Classificazione: 9.2

Segnatura precedente: cart. 782 (appendice)

Segnatura definitiva: b. 205, fasc. 15

1401. Insegnanti elementari (1816 - 1949)

Disposizioni

Estremi cronologici: 1864 - 1945

Insegnanti elementari. Rendiconto degli stipendi dei maestri elementari e delle spese scolastiche per l'anno 1864; circolare di obbligo di residenza nel paese di esercizio per gli insegnanti elementari (1915); comunicazioni di indizione di concorso, di riduzione delle tabelle organiche comunali e dei trasferimenti degli insegnanti da parte del Provveditorato agli studi.

Fascicolo

Classificazione: 9.2

Segnatura precedente: cart. 653

Segnatura definitiva: b. 206, fasc. 1

1402. Corrispondenza

Estremi cronologici: 1816 - 1945

Insegnanti elementari. Comunicazioni di nomina di maestri e dei corsi attivi all'interno del territorio comunale alla Deputazione provinciale dal 1816 al 1843 e all'Ispettorato scolastico del circondario di Monza ed al Consiglio scolastico provinciale dal 1866; richiesta della signora Angelina Longoni di svolgere il tirocino nelle scuole comunali di Seregno (1905); richieste a vari Comuni di dati relativi alla situazione contributiva e professionale degli insegnanti trasferitisi nel Comune di Seregno.

Fascicolo

Classificazione: 9.2

Segnatura precedente: cart. 653

Segnatura definitiva: b. 206, fasc. 2

1403. Trattamento economico

Estremi cronologici: 1877 - 1949

Insegnanti elementari. Lettera di concessione di un assegno di £ 100 a titolo di pensione per la maestra Luigia Sioli (1877); prospetto degli stipendi da corrispondere agli insegnanti comunali per l'anno scolastico 1904 - 05; domande e approvazione di aumenti salariali dal 1905 al 1925, compreso un ricorso contro il caro viveri e per l'aumento di un decimo nonché per una quota complementare; verbale di determinazione della sistemazione economica degli insegnanti elementari; richieste di stati di servizio di insegnanti elementari redatte negli anni 1948 e 1949.

Fascicolo

Classificazione: 9.2

Segnatura precedente: cart. 656

Segnatura definitiva: b. 206, fasc. 3

1404. Concorsi

Estremi cronologici: 1903 - 1948

Insegnanti elementari. Indizione di concorsi e nomina di insegnanti per le scuole elementari di Seregno. Attività della Commissione giudicatrice, manifesti e bandi per il concorsi per gli anni 1903, 1907, 1912, 1916, 1918, 1923 e 1924; relazione della candidata Maria Leydi Borghesio dal titolo "I collegi - convitti considerati dal lato storico, educativo, disciplinare ed igienico" (1907); avviso di concorso emanato dal Provveditorato agli studi di Milano (1948).

Fascicolo

Classificazione: 9.2

Segnatura precedente: cart. 656

Segnatura definitiva: b. 206, fasc. 4

1405. Elenchi degli stipendi e delle ritenute

Estremi cronologici: 1903 - 1926

Insegnanti elementari. Elenchi degli stipendi e delle ritenute con indicativi dei nominativi dei maestri elementari.

Fascicolo

Classificazione: 9.2

Segnatura precedente: cart. 659

Segnatura definitiva: b. 207, fasc. 1

1406. Concessione di diplomi e benemerienze

Estremi cronologici: 1906 - 1949

Insegnanti elementari. Concessione di una medaglia d'oro alla maestra Veronica Giussani (1906), di un diploma di benemerienza agli insegnanti Agata Giussani e Adolfo Martinoli (1923) e agli insegnanti Antonietta Dell'Orto e Ersineo Fabani (1928). Comunicazione di una data per la consegna delle benemerienze agli insegnanti collocati a riposo (1949).

Fascicolo

Classificazione: 9.2

Segnatura precedente: cart. 656

Segnatura definitiva: b. 208, fasc. 1

1407. Trasferimenti

Estremi cronologici: 1913 - 1949

Insegnanti elementari. Domanda di trasferimento delle maestre elementari Agostina Orsini (1913), Sofia Korner (1914), Luigia Allegri, Giovannina Brera, Antonietta Mariani, Bianca Rizzoli e Anna Polli (1915); elenco degli insegnanti preposti per l'anno scolastico 1916 - 17; trasferimento del maestro Gianni Rosa (1935); circolari del Provveditorato agli studi di regolamentazione delle modalità di richiesta di trasferimento.

Fascicolo

Classificazione: 9.2

Segnatura precedente: cart. 656

Segnatura definitiva: b. 208, fasc. 2

1408. Supplenze

Estremi cronologici: 1914

Insegnanti elementari. Approvazione della giustificazione in seguito all'assenza di un insegnante e incarichi di supplenza per l'anno 1914.

Fascicolo

Classificazione: 9.2

Segnatura precedente: cart. 656

Segnatura definitiva: b. 208, fasc. 3

1409. Ruoli di anzianità

Estremi cronologici: 1926 - 1938

Insegnanti elementari. Pubblicazioni del Provveditorato agli studi della Provincia di Milano contenenti il ruolo di anzianità degli insegnanti delle scuole elementari della regione con decorrenza al 1° ottobre 1926 ed al ruolo di anzianità degli insegnanti delle scuole elementari dello Stato con decorrenza al 1° gennaio 1938.

Fascicolo

Classificazione: 9.2

Segnatura precedente: cart. 653

Segnatura definitiva: b. 208, fasc. 4

1410. Richiesta di stati di servizio

Estremi cronologici: 1929 - 1944

Insegnanti elementari. Richiesta di stati di servizio degli insegnanti elementari con indicazione della data di assunzione e di iscrizione al Monte pensioni.

Fascicolo

Classificazione: 9.2

Segnatura precedente: cart. 653

Segnatura definitiva: b. 208, fasc. 5

1411. Fascicoli personali

Estremi cronologici: 1855 - 1922

Insegnanti elementari. Concorso per la nomina del maestro della scuola maschile e nomina dei maestri Giuseppe Riva (1855 - 1858); raccolta dei fascicoli personali dei maestri e maestre elementari attivi nelle scuole comunali dal 1865 al 1922.

Fascicolo

Classificazione: 9.2

Segnatura precedente: cart. 662

Segnatura definitiva: b. 208, fasc. 6

1412. Fascicoli personali

Estremi cronologici: 1923 - 1926

Insegnanti elementari. Raccolta dei fascicoli personali dei maestri e maestre elementari attivi nelle scuole comunali dal 1923 al 1926.

Fascicolo

Classificazione: 9.2

Segnatura precedente: cart. 663 e 664

Segnatura definitiva: b. 209, fasc. 1

Classe 9.3 – Educatori comunali (attività complementari della scuola) (1906 – 1948)

1413. Patronato scolastico (1906 - 1948)

Corrispondenza

Estremi cronologici: 1909 - 1948

Patronato scolastico. Lettere di convocazione del Consiglio di amministrazione; relazione sull'attività per l'anno 1917; comunicazione del passaggio delle competenze all'Organizzazione nazionale Balilla (ONB) (1930); comunicazione dell'apertura di una sede dell'Opera Balilla presso lo stabile dell'ufficio di conciliazione in via Umberto I (1943); circolari di assegnazione di contributi ai patronati scolastici e ricostituzione del Patronato di Seregno (1946); nomina della signora Elidia Giannobi Malnati a membro del Consiglio di amministrazione e lettera di rifiuto dell'incarico (1948); nomina del Consiglio da parte del Provveditorato agli studi.

Fascicolo

Classificazione: 9.3

Segnatura precedente: cart. 698

Segnatura definitiva: b. 210, fasc. 1

1414. Statuto e variazioni del Patronato scolastico

Estremi cronologici: 1906 - 1945

Patronato scolastico. Statuto manoscritto (due copie) e verbale di approvazione (1913), copia dattiloscritto dello statuto del Patronato scolastico di Sesto san Giovanni, adattato per il Comune di Seregno (1924), copia manoscritta dello statuto del Patronato scolastico di Saronno (1926); Gazzetta ufficiale del 26 aprile 1930 riportante le norme di adattamento degli statuti a quelli dell'Opera Balilla; opuscolo "Statuto del Patronato scolastico di

Seregno" (Seregno, Tipografia Ventura, 1906) con circolare ministeriale di ricostituzione del patronati (1945).

Fascicolo

Classificazione: 9.3

Segnatura precedente: cart. 698

Segnatura definitiva: b. 210, fasc. 2

1415. Contributi

Estremi cronologici: 1907 - 1945

Patronato scolastico. Comunicazione e verbali di concessione di contributi e sussidi da parte del R. Ispettorato scolastico provinciale, dal Consiglio scolastico, dalla Cassa di risparmio delle province lombarde e dall'Amministrazione comunale.

Fascicolo

Classificazione: 9.3

Segnatura precedente: cart. 698

Segnatura definitiva: b. 210, fasc. 3

1416. Nomina del Presidente e dei consiglieri

Estremi cronologici: 1914 - 1930

Patronato scolastico. Comunicazioni delle nomine del Presidente e dei consiglieri per l'anno 1914 da parte dell'Amministrazione scolastica provinciale; verbali di nomina di alcuni consiglieri per gli anni 1921, 1923, 1925, 1928, 1929 e 1930.

Fascicolo

Classificazione: 9.3

Segnatura precedente: cart. 698

Segnatura definitiva: b. 210, fasc. 4

1417. Mutualità scolastica

Estremi cronologici: 1935 - 1937

Mutualità scolastica. Circolari e sussidi emessi dalla Federazione provinciale dell'ente nazionale fascista della mutualità scolastica e verbale di concessione di un sussidio per il servizio medico scolastico.

Fascicolo

Classificazione: 9.3

Segnatura precedente: cart. 698

Segnatura definitiva: b. 210, fasc. 5

1418. Refezione scolastica (1934 - 1948)

Disposizioni

Estremi cronologici: 1942 - 1944

Refezione scolastica. Circolari della Prefettura di Milano di affidamento del compito della refezione all'Opera nazionale Balilla (ONB - GIL), telegrammi di richiesta del numero di assistiti e circolari delle norme impartite dall'Opera Balilla.

Fascicolo
Classificazione: 9.3
Segnatura precedente: cart. 698

Segnatura definitiva: b. 210, fasc. 6

1419. Corrispondenza

Estremi cronologici: 1934 - 1948

Refezione scolastica. Comunicazioni di nomine a membro della Commissione per la refezione scolastica e richieste di materiale per il funzionamento delle mense da parte dell'Opera nazionale Balilla (ONB) e dalla Gioventù italiana del littorio (GIL) di Seregno; richieste di sussidi per il periodo postbellico (1947 - 1948).

Fascicolo
Classificazione: 9.3
Segnatura precedente: cart. 698

Segnatura definitiva: b. 210, fasc. 7

1420. Contributi

Estremi cronologici: 1935 - 1940

Refezione scolastica. Verbale di assegnazione di un contributo a favore dell'Opera nazionale Balilla di £ 5.000 (1935) e pagamento del contributo comunale per la refezione al Comando di fascio Gioventù italiana del littorio (GIL) (1938 - 1940).

Fascicolo
Classificazione: 9.3
Segnatura precedente: cart. 698

Segnatura definitiva: b. 210, fasc. 8

1421. Opera nazionale Balilla e Gioventù italiana del littorio (ONB - GIL) (1928 - 1945)

Disposizioni

Estremi cronologici: 1941 - 1944

Opera nazionale Balilla e Gioventù italiana del littorio (ONB - GIL). Circolari informative delle norme per l'addestramento al lavoro della Gioventù italiana del littorio (GIL), dei comitati comunali e rionali dell'Opera Balilla; comunicazioni di riconsegna alla segreteria dell'Opera dei locali già di proprietà della GIL (1943); circolare di organizzazione di colonie estive per l'anno 1944.

Fascicolo
Classificazione: 9.3
Segnatura precedente: cart. 698

Segnatura definitiva: b. 210, fasc. 9

1422. Corrispondenza

Estremi cronologici: 1928 - 1945

Opera nazionale Balilla e Gioventù italiana del littorio (ONB - GIL). Richiesta di una nuova palestra scolastica (1928); premiazione di ventuno piccole italiane distinte per assiduità e

disciplina (1930); comunicazioni per la costruzione di una Casa del Balilla (1934) e di inviti a manifestazioni di varia natura presso edifici pubblici.

Fascicolo

Classificazione: 9.3

Segnatura precedente: cart. 698

Segnatura definitiva: b. 210, fasc. 10

1423. Nomina del capo dei centri

Estremi cronologici: 1943

Opera nazionale Balilla e Gioventù italiana del littorio (ONB - GIL). Nomina del capo dei centri della Gioventù italiana del littorio di Seregno, rag. Luigi Arbizzoni.

Fascicolo

Classificazione: 9.3

Segnatura precedente: cart. 698

Segnatura definitiva: b. 210, fasc. 11

1424. Borse di studio (1929 - 1940)

Disposizioni

Estremi cronologici: 1934 - 1936

Borse di studio. Bandi di concorso a favore di orfani di guerra organizzato dall'Opera nazionale per gli organi di guerra.

Fascicolo

Classificazione: 9.3

Segnatura precedente: cart. 698

Segnatura definitiva: b. 210, fasc. 12

1425. Corrispondenza

Estremi cronologici: 1934 - 1940

Borse di studio. Comunicazioni di accettazione ed esclusione dagli elenchi per la concessione di borse di studio da parte del Ministero dell'economia corporativa; petizione dei genitori di Linda Conti presso S.M. la Regina imperatrice per l'ammissione a titolo gratuito presso il Convitto nazionale Longone di Milano (1937); richiesta di un contributo per la costituzione di una borsa di studio in memoria di papa Pio XI da parte delle Missioni dell'ordine dei servi di Maria.

Fascicolo

Classificazione: 9.3

Segnatura precedente: cart. 698

Segnatura definitiva: b. 210, fasc. 13

1426. Istituzione della borsa di studio Antonio Zorloni

Estremi cronologici: 1929

Borse di studio. Istituzione della borsa di studio in memoria del nipote Antonio Zorloni da parte del signor Giovanni Colli presso l'Università commerciale Luigi Bocconi.

Fascicolo

Classificazione: 9.3

Segnatura precedente: cart. 698

Segnatura definitiva: b. 210, fasc. 14

1427. Giornata del risparmio

Estremi cronologici: 1927 - 1940

Celebrazione della giornata mondiale del risparmio, con la supervisione della Cassa di risparmio delle province lombarde (CARIPLO), dal 1927 al 1929; invito a partecipare alla cerimonia presso la Gioventù italiana del littorio (GIL) di via Stefano da Seregno (1940).

Fascicolo

Classificazione: 9.3

Segnatura precedente: cart. 702

Segnatura definitiva: b. 210, fasc. 15

1428. Festa degli alberi

Estremi cronologici: 1929 - 1935

Inviti a partecipare alla festa degli alberi presso il giardino comunale di via Umberto I da parte delle scolaresche comunali; istruzioni e norme per la celebrazione della festa da parte del Comitato nazionale forestale.

Fascicolo

Classificazione: 9.3

Segnatura precedente: cart. 702

Segnatura definitiva: b. 210, fasc. 16

Classe 9.4 – Educatori comunali (attività complementari della scuola) (1824 – 1949)

1429. Scuola professionale di disegno (1873 - 1936)

Corrispondenza

Estremi cronologici: 1873 - 1936

Scuola professionale di disegno. Richieste di informazioni sull'attività della scuola di disegno istituita dall'Associazione di mutuo soccorso degli operai di Seregno (1873); trasmissioni di dati per la statistica delle scuole d'arte non governative (1896); invio dei rendiconti finanziari (1928); costituzione della Scuola professionale fascista dell'Associazione di mutuo soccorso degli operai di Seregno (statuto) e resoconto dell'Associazione per l'anno 1928; contributi erogati dal Comune alla scuola della Associazione e alla Scuola professionale di arte e mestieri con sede nell'oratorio parrocchiale (specchio manoscritto senza data); risposta del sindaco di Seregno alla Prefettura di Milano che illustra la situazione a Seregno delle scuole di disegno e propone l'unificazione delle due

scuole (1931); nuova richiesta da parte della Prefettura di Milano di conoscere il numero e la denominazione delle società operaie e risposte (1933-1936)

Fascicolo

Classificazione: 9.4

Segnatura precedente: cart. 706

Segnatura definitiva: b. 210, fasc. 17

1430. Contributo alla Scuola professionale di disegno

Estremi cronologici: 1913 - 1929

Scuola professionale di disegno. Concessioni di contributo a favore della scuola da parte del Ministero di agricoltura, industria e commercio (1913), della Cassa di risparmio delle province lombarde (CARIPLO) (1927, 1928 e 1929) e dall'Amministrazione comunale (1928).

Fascicolo

Classificazione: 9.4

Segnatura precedente: cart. 706

Segnatura definitiva: b. 210, fasc. 18

1431. Scuola professionale d'arte e mestieri

Estremi cronologici: 1927 - 1948

Scuola professionale d'arte e mestieri Carlo Ronzoni. Rendiconto dell'esercizio finanziario per gli anni 1928 - 29, 1929 - 30 e 1947 - 48; verbali di contributo di £ 500 per l'anno scolastico 1930 - 31 e di £ 1.000 per l'anno 1931 - 32 da parte dell'Amministrazione comunale; concessione di un sussidio di £ 500 da parte della Cassa di risparmio delle province lombarde (CARIPLO) per gli anni scolastici 1927 - 28 e 1928 - 29.

Fascicolo

Classificazione: 9.4

Segnatura precedente: cart. 706

Segnatura definitiva: b. 210, fasc. 19

1432. Scuole medie complementari e ginnasi (1866-1949)

Disposizioni

Estremi cronologici: 1866 - 1949

Scuole medie complementari e ginnasi. Manifesto della Giunta municipale di invito a sviluppare l'istruzione e lettera aperta inviata dal Consiglio provinciale di Milano ai sindaci (1866); circolari del R. Provveditorato agli studi di Milano contenenti informazioni sugli istituti medi pareggiati, istituzione di nuove scuole e concorsi per insegnanti.

Fascicolo

Classificazione: 9.4

Segnatura precedente: cart. 706

Segnatura definitiva: b. 210, fasc. 20

1433. Corrispondenza

Estremi cronologici: 1910 - 1949

Scuole medie complementari e ginnasi. Comunicazione della mancata trasformazione della scuola tecnica presso il Collegio Ballerini in scuola comunale (1910); lettere di trasmissione e consegna di documenti per la partecipazione a concorsi per l'insegnamento; richieste, da parte di associazioni per lo sviluppo dell'istruzione scolastica e istituti scolastici, di istituzione di una scuola media all'interno del territorio comunale (1936 - 1949).

Fascicolo

Classificazione: 9.4

Segnatura precedente: cart. 706

Segnatura definitiva: b. 210, fasc. 21

1434. Scuola della tecnica

Estremi cronologici: 1940

Scuole medie complementari e ginnasi. Verbale di concessione di un contributo di £ 500 alla R. Scuola di avviamento professionale per la celebrazione di una "Giornata della tecnica"; rendiconto e circolare del R. Provveditorato agli studi.

Fascicolo

Classificazione: 9.4

Segnatura precedente: cart. 706

Segnatura definitiva: b. 210, fasc. 22

1435. Scuola di avviamento professionale (1909 - 1949)

Disposizioni e regolamento

Estremi cronologici: 1923 - 1931

Scuola di avviamento professionale. Copia della Gazzetta ufficiale del Regno d'Italia contenente il regolamento sullo stato dei presidi e dei professori delle scuole medie governative (13 novembre 1923) e minuta del regolamento organico della Scuola tecnica comunale di disegno; opuscolo "Ordinamento della scuola di avviamento al lavoro" (Milano, l. di G. Pirola, 1931) e circolare del R. Provveditorato agli studi per la trasformazione obbligatoria in scuole secondarie di avviamento al lavoro (1929).

Fascicolo

Classificazione: 9.4

Segnatura precedente: cart. 709

Segnatura definitiva: b. 210, fasc. 23

1436. Corrispondenza

Estremi cronologici: 1913 - 1949

Scuola di avviamento professionale. Norme per la scuola tecnica comunale; aggiunta di classi ed elenco del materiale di proprietà comunale giacente presso la scuola (1913); attivazione di un corso di educazione fisica (1914); comunicazioni di concorsi per insegnanti e incarichi per professori; calendario per le scuole pareggiate per l'anno 1922 - 23; proposta di istituzione di una scuola complementare pareggiata e di un istituto tecnico superiore (poi scuola Mercalli); trasformazione della scuola e restauro della facciata (1924); statistiche sugli iscritti; verbali di liquidazione delle spese per manutenzione e verniciatura dello stabile scolastico; catalogo dei libri posseduti (1933); istituzione di corsi inferiori presso istituti

tecnici e commerciali (1934); richieste di acquisti e segnalazione di furti; requisizione dei locali ad uso magazzino dell'Aeronautica (1943 - 1945).

Fascicolo

Classificazione: 9.4

Segnatura precedente: cart. 709

Segnatura definitiva: b. 210, fasc. 24

1437. Nomina dei professori e degli insegnanti

Estremi cronologici: 1909 - 1938

Scuola di avviamento professionale. Verbale di nomina del professore Ugo Cristofolotti per le scuole maschili superiori e delle insegnanti Maria Fontana, Maria Duroni, Pierina Gabrielli, Ersinoe Fabani, Erminia Perversi, Annetta Ricciardi e Grazietta Farina per le scuole femminili inferiori (1909); verbale di nomina del professore Fulvio Benedetti per le scuole maschili superiori (1910); dei professori Gioacchino Nosari, Enrico Molteni, Vincenzo Casella, Cristoforo Allievi, Giuseppe Molteni e Gino Facchetti e del direttore Giuseppe Molteni per la scuola tecnica comunale (1912). Fascicoli personali del professor Mosé Gerosa (1915); del professor Giuseppe Molteni, con lettera di encomio (1915 - 1923); del professor Federico Tommasini (1916). Verbale di conferma della direzione a Giuseppe Molteni (1917); verbale di nomina di alcuni supplenti; verbale di nomina dei professori Pietro Malberti, Gerardo Centemeri e Cherubina Cassola (1920). Fascicolo personale del professor Vincenzo Casella (1921), del professor Gerardo Centemeri (1923); verbale di nomina della professoressa Beatrice Rossi e sue dimissioni (1923 - 1924); fascicolo personale del professor Gino Facchetti e della professoressa Cherubina Cassola (1925); verbali di nomina dell'intero corpo docente e di accettazione di eventuali dimissioni (1926 - 1938); fascicolo personale del professor Giuseppe De Novellis (1929 - 1930).

Fascicolo

Classificazione: 9.4

Segnatura precedente: cart. 716

Segnatura definitiva: b. 211, fasc. 1

1438. Istituzione della scuola tecnica

Estremi cronologici: 1910 - 1912

Scuola di avviamento professionale. Verbale di delibera di istituzione di una scuola tecnica comunale (1910); approvazione del preventivo delle spese da parte della Giunta provinciale amministrativa (1912); lettere di felicitazione da parte di alcune amministrazioni comunali limitrofe.

Fascicolo

Classificazione: 9.4

Segnatura precedente: cart. 709

Segnatura definitiva: b. 211, fasc. 2

1439. Concorsi per diverse cattedre

Estremi cronologici: 1913 - 1929

Scuola di avviamento professionale. Verbale della nomina della Commissione giudicatrice per i concorsi alle cattedre della scuola tecnica comunale (1913); concorsi per le cattedre di lingua italiana, francese, storia e geografia ed educazione fisica (1919 - 1920); concorso per la cattedra di matematica (1922); concorso per le cattedre di materie scientifiche, letterarie e

francese per la scuola complementare e verbale per istituzione di un concorso per alcune cattedre vacanti (1927) e concorso per la cattedra di materie scientifiche per la scuola complementare (1929).

Fascicolo

Classificazione: 9.4

Segnatura precedente: cart. 713

Segnatura definitiva: b. 211, fasc. 3

1440. Indennità al Commissario degli esami

Estremi cronologici: 1913 - 1934

Scuola di avviamento professionale. Nomine delle Commissioni esaminatrici per la scuola tecnica e liquidazione delle indennità dovute al Commissario degli esami da parte dell'Amministrazione scolastica provinciale.

Fascicolo

Classificazione: 9.4

Segnatura precedente: cart. 719

Segnatura definitiva: b. 211, fasc. 4

1441. Trattamento economico, indennità e compensi

Estremi cronologici: 1913 - 1943

Scuola di avviamento professionale. Verbali di approvazione e liquidazione delle spese per il trattamento economico, indennità e compensi per gli insegnanti; ricorso del professore Gioacchino Nosari in seguito a licenziamento (1913); proposta di aggiunta di alcune classi (1914); provvedimenti e comunicazioni di avvenute supplenze; elenchi degli insegnanti e prospetti degli stipendi con tabelle di liquidazione dei compensi.

Fascicolo

Classificazione: 9.4

Segnatura precedente: cart. 713

Segnatura definitiva: b. 212, fasc. 1

1442. Contratto di affitto dei locali

Estremi cronologici: 1913 - 1946

Scuola di avviamento professionale. Verbale di ratifica del contratto di affitto dei locali della scuola tecnica e di acquisto di materiale didattico (1913) e richiesta di rimborso dell'indennizzo per l'utilizzo dei suddetti locali da parte dell'Aeronautica negli anni 1944 e 1945.

Fascicolo

Classificazione: 9.4

Segnatura precedente: cart. 719

Segnatura definitiva: b. 212, fasc. 2

1443. Relazioni finali

Estremi cronologici: 1914 - 1937

Scuola di avviamento professionale. Relazioni finali sull'attività della scuola tecnica comunale per gli anni 1914, 1921, 1922, 1925, 1927, 1928, 1931, 1932, 1933 e 1937.

Fascicolo

Classificazione: 9.4

Segnatura precedente: cart. 719

Segnatura definitiva: b. 212, fasc. 3

1444. Sussidi e contributi

Estremi cronologici: 1915 - 1948

Scuola di avviamento professionale. Trasmissione da parte dell'Amministrazione scolastica provinciale dei sussidi a favore della scuola tecnica comunale, della scuole commerciali pareggiate e per l'avviamento professionali; richiesta di contributi inviata al Ministro dell'istruzione (1915 - 1923); comunicazione del trasferimento dei fondi un tempo destinati all'istituto tecnico inferiore al collegio Santa Giovanna d'Arco (1938) e concessione di un sussidio alla Scuola professionale d'arti e mestieri da parte del Ministero della pubblica istruzione (1948).

Fascicolo

Classificazione: 9.4

Segnatura precedente: cart. 719

Segnatura definitiva: b. 212, fasc. 4

1445. Istituzione della scuola normale e suo funzionamento

Estremi cronologici: 1915

Scuola di avviamento professionale. Verbali di istituzione della scuola normale e di istruzione per il suo funzionamento; nulla osta dell'Ufficiale sanitario per l'utilizzo dei locali di via Stoppani ad uso scolastico e da parte dell'Amministrazione scolastica provinciale.

Fascicolo

Classificazione: 9.4

Segnatura precedente: cart. 709

Segnatura definitiva: b. 212, fasc. 5

1446. Nomina dei bidelli

Estremi cronologici: 1915 - 1949

Scuola di avviamento professionale. Comunicazione di affidamento di un incarico provvisorio di bidello al signor Enrico Dell'Orto (1915); verbali di nomina della bidella Paolina Silva e del bidello Giacomo Formenti (1922); verbale di liquidazione di un secondo quadriennio ai due bidelli delle scuole medie (1931); lettera di richiamo all'adempimento dei doveri (1949).

Fascicolo

Classificazione: 9.4

Segnatura precedente: cart. 716

Segnatura definitiva: b. 212, fasc. 6

1447. Inaugurazione della nuova sede della scuola tecnica e benedizione

Estremi cronologici: 1915 - 1916

Scuola di avviamento professionale. Telegrammi di invito alla inaugurazione della nuova sede della scuola tecnica; programma del concerto dell'orchestra dei ciechi dell'istituto di Milano; benedizione da parte del prevosto di Seregno.

Fascicolo

Classificazione: 9.4

Segnatura precedente: cart. 719

Segnatura definitiva: b. 212, fasc. 7

1448. Impianto di riscaldamento nell'edificio della R. scuola di avviamento al lavoro

Estremi cronologici: 1915 - 1941

Scuola di avviamento professionale. Preventivi delle ditte Lavoranti Fumisti di Como per la posa in opera di un impianto di riscaldamento a termosifone e della Società anonima Dell'Orto di Milano per la posa in opera di un impianto di apparecchi sanitari nell'edificio della R. scuola di avviamento al lavoro (1915); preventivo della ditta Fietta & Alberico di Seregno e verbale di affidamento dell'incarico di installazione di una nuova caldaia a vapore alla suddetta ditta (1941).

Fascicolo

Classificazione: 9.4

Segnatura precedente: cart. 722

Segnatura definitiva: b. 212, fasc. 8

1449. Ispezioni e relazioni di indennità

Estremi cronologici: 1915 - 1938

Scuola di avviamento professionale. Giudizi degli ispettori ministeriali sull'azione didattica degli insegnanti della scuola tecnica comunale (1915 - 1918); relazione sull'operato della professoressa Beatrice Rossi (1924), alla professoressa Alberti Pollastri (1929), alle professoresse Emilia Vicini e Alberta Pollastri (1930); liquidazione dell'indennità dovute all'ispettore Luigi Sasso del R. Liceo Berchet di Milano (1938).

Fascicolo

Classificazione: 9.4

Segnatura precedente: cart. 719

Segnatura definitiva: b. 212, fasc. 9

1450. Nomina e surroga della presidenza

Estremi cronologici: 1920 - 1949

Scuola di avviamento professionale. Richiesta di informazioni sulla nomina del presidente dell'istituto; verbale di nomina del professor Giuseppe Molteni a preside (1926); provvedimenti da adottare in seguito alla temporanea vacanza della presidenza delle scuole medie comunali pareggiate (1927); verbale di nomina del professor Piero Malberti (1930); lettera di assunzione della direzione della scuola da parte della signora M.A. Barbareschi (1949).

Fascicolo

Classificazione: 9.4

Segnatura precedente: cart. 716

Segnatura definitiva: b. 212, fasc. 10

1451. Acquisti e fornitura di materiale

Estremi cronologici: 1921 - 1949

Scuola di avviamento professionale. Comunicazione di acquisti di scaffali e arredi e richieste di fornitura di materiale scolastico e per riscaldamento per l'anno scolastico 1939 - 40; acquisto di griglie volanti per la custodia del materiale didattico presso la ditta Carlo Ballabio di Seregno (1949).

Fascicolo

Classificazione: 9.4

Segnatura precedente: cart. 719

Segnatura definitiva: b. 212, fasc. 11

1452. Sdoppiamento della scuola tecnica

Estremi cronologici: 1923 - 1924

Scuola di avviamento professionale. Verbale di sdoppiamento della scuola tecnica pareggiata in relazione al regio decreto n. 1054/1923 e provvedimenti della Sottoprefettura di Monza relativi al funzionamento dell'istituto tecnico inferiore; verbali dei contributi per il funzionamento della scuola e per la sistemazione economica dei professori.

Fascicolo

Classificazione: 9.4

Segnatura precedente: cart. 709

Segnatura definitiva: b. 213, fasc. 1

1453. Aperture dell'anno scolastico

Estremi cronologici: 1924 - 1938

Scuola di avviamento professionale. Verbali di autorizzazione alla riapertura dell'anno scolastico dell'istituto tecnico inferiore; elenco degli alunni iscritti all'anno scolastico 1927 - 28, 1933 - 34 e 1934 - 35; manifesto di apertura delle iscrizioni alla scuola professionale (1937) e di inaugurazione di un corso ad indirizzo industriale (1938).

Fascicolo

Classificazione: 9.4

Segnatura precedente: cart. 719

Segnatura definitiva: b. 213, fasc. 2

1454. Istituzione dell'istituto tecnico inferiore

Estremi cronologici: 1924

Scuola di avviamento professionale. verbale di trasformazione della scuola tecnica pareggiata in scuola complementare ed istituzione del corso inferiore di istituto tecnico; tabelle degli stipendi e dei compensi della scuola e delle tasse scolastiche.

Fascicolo

Classificazione: 9.4

Segnatura precedente: cart. 709

Segnatura definitiva: b. 213, fasc. 3

1455. Regificazione della scuola

Estremi cronologici: 1925 - 1944

Scuola di avviamento professionale. Proposta di regificazione della scuola presentata dal Preside della scuola media comunale Mercalli (1931); opuscolo "Regolamento per gli istituti privati e pareggiati di istruzione media e per la creazione, regificazione e trasformazione di scuole" (Napoli, R. Canale, 1925); lucido con planimetria del piano terreno dell'edificio scolastico; verbale di approvazione della regificazione (1933) e di conferma con contributo di £ 30.000 (1935); prospetto della spesa per stipendi e professori (1936); verbale di intitolazione a Giuseppe Mercalli della R. scuola di avviamento professionale (1940); mandati di pagamento per la sovrimposta su terreni e fabbricati con ricavi a favore della scuola.

Fascicolo

Classificazione: 9.4

Segnatura precedente: cart. 709

Segnatura definitiva: b. 213, fasc. 4

1456. Fondazione Molteni

Estremi cronologici: 1930 - 1940

Scuola di avviamento professionale. Verbale di accettazione del lascito del professor Giuseppe Molteni (1930) e comunicazione dell'assegnazione del legato agli alunni Giuseppe Riva e Bambina Biffi (1931); richiesta di dati relativi all'ammontare della rendita della fondazione Molteni (1940).

Fascicolo

Classificazione: 9.4

Segnatura precedente: cart. 719

Segnatura definitiva: b. 213, fasc. 5

1457. Progetto per la costruzione di una palestra coperta e di due aule scolastiche in prolungamento dell'edificio delle scuole medie comunali

Estremi cronologici: 1930

Scuola di avviamento professionale. Progetti per la costruzione di una palestra coperta e di due aule scolastiche in prolungamento dell'edificio delle scuole medie comunali in via Stoppani redatti dal geometra comunale Ozia Guareschi e dell'ing. Alfonso Nociti di Monza. Planimetrie; verbali di approvazione del progetto; capitolato di appalto; computo metrico.

Fascicolo

Classificazione: 9.4

Segnatura precedente: cart. 759 (appendice)

Segnatura definitiva: b. 213, fasc. 6

1458. Esenzione dalle tasse scolastiche

Estremi cronologici: 1932 - 1948

Scuola di avviamento professionale. Verbale di esenzione dalle tasse scolastiche agli alunni che devono frequentare il primo corso di avviamento al lavoro professionale ed elenco degli

alunni beneficiari (1932); comunicazione al Sindaco di Cesano Maderno dell'assenza di tasse scolastiche presso la scuola di avviamento professionale, divenuta governativa (1948).

Fascicolo

Classificazione: 9.4

Segnatura precedente: cart. 719

Segnatura definitiva: b. 213, fasc. 7

1459. Nomina di una segretaria

Estremi cronologici: 1937 - 1949

Scuola di avviamento professionale. Verbale di nomina della signora Carmela Vismara quale segretaria dell'istituto e della signora Lina Tassini in Crosti alla direzione provvisoria dell'istituto tecnico (1937); trasmissione di note relative al funzionamento del servizio di segretario scolastico da parte di amministrazioni comunali limitrofe (1947 - 1949); invito a rispondere delle proprie attività rivolto alla segretaria Viviana Sala ed al bidello Ambrogio Corbetta (1949).

Fascicolo

Classificazione: 9.4

Segnatura precedente: cart. 716

Segnatura definitiva: b. 213, fasc. 8

1460. Istituzione di un corso di cultura militare

Estremi cronologici: 1937

Scuola di avviamento professionale. Verbale di istituzione di un corso di cultura militare per gli alunni del quarto corso dell'istituto tecnico inferiore per l'anno scolastico 1937 - 38, affidato al tenente in congedo Angelo Sala.

Fascicolo

Classificazione: 9.4

Segnatura precedente: cart. 709

Segnatura definitiva: b. 213, fasc. 9

1461. Aggiunta dell'indirizzo industriale a quello commerciale

Estremi cronologici: 1938 - 1947

Scuola di avviamento professionale. Verbale di deliberazione dell'aggiunta dell'indirizzo industriale a quello commerciale (1938); elenchi e tabelle degli studenti e dei corsi e comunicazione della soppressione dell'indirizzo industriale da parte del Provveditorato agli studi (1947).

Fascicolo

Classificazione: 9.4

Segnatura precedente: cart. 709

Segnatura definitiva: b. 213, fasc. 10

1462. Contributo per un impianto radiofonico

Estremi cronologici: 1939

Scuola di avviamento professionale. Richiesta al Podestà di Seregno di un contributo per l'acquisto di un impianto radiofonico da parte dell'istituto tecnico commerciale Mosé Bianchi di Monza e risposta negativa.

Fascicolo

Classificazione: 9.4

Segnatura precedente: cart. 719

Segnatura definitiva: b. 213, fasc. 11

1463. Soppressione dell'istituto tecnico inferiore e contributi ai collegi Ballerini e Santa Giovanna d'Arco

Estremi cronologici: 1939 - 1940

Scuola di avviamento professionale. Verbale di soppressione dell'istituto tecnico inferiore e contributi ai collegi Ballerini e Santa Giovanna d'Arco, con comunicazioni per l'ottenimento di una sede legale per quest'ultimo.

Fascicolo

Classificazione: 9.4

Segnatura precedente: cart. 709

Segnatura definitiva: b. 213, fasc. 12

1464. Prelevamenti a favore del personale insegnante

Estremi cronologici: 1940 - 1947

Scuola di avviamento professionale. Rendiconti dei prelevamenti a favore del personale insegnante della scuola Mercalli con indicazione dei nominativi degli insegnanti, delle materie insegnate, dello stipendio e del periodo di insegnamento.

Fascicolo

Classificazione: 9.4

Segnatura precedente: cart. 803 (appendice)

Segnatura definitiva: b. 213, fasc. 13

1465. Incarico di accensione del calorifero

Estremi cronologici: 1943 - 1945

Scuola di avviamento professionale. Verbale di incarico di accensione del calorifero al bidello avventizio Ambrogio Corbetta e richieste di riparazione.

Fascicolo

Classificazione: 9.4

Segnatura precedente: cart. 716

Segnatura definitiva: b. 213, fasc. 14

1466. Convenzione con le autorità militari per l'affitto dei locali

Estremi cronologici: 1946

Scuola di avviamento professionale. Convenzione con le autorità militari per l'affitto dei locali (richieste di rimborso retrospettivo in seguito alla requisizione di sette aule scolastiche da parte del comando della Prima zona aerea territoriale dal 20 maggio 1944 al 20 dicembre 1945).

Fascicolo

Classificazione: 9.4

Segnatura precedente: cart. 803 (appendice)

Segnatura definitiva: b. 213, fasc. 15

1467. Corsi integrativi per operai, d'arte e mestieri in genere (1864 - 1949)

Corrispondenza

Estremi cronologici: 1864 - 1949

Corsi integrativi per operai, d'arte e mestieri in genere. Richiesta di notifica di istituti privati da parte del R. Ispettorato scolastico del circondario di Monza (1864); questionario per un'eventuale fusione della scuola complementare pareggiata e della classe sesta integrativa in scuola secondaria di avviamento al lavoro (poi Scuola G. Mercalli); consegna di alcune copie della rivista Gran moda parigina della casa editrice Sonzogno di Milano per la scuola gratuita di taglio (1927); richiesta degli elenchi delle scuole professionali da parte della Prefettura di Milano.

Fascicolo

Classificazione: 9.4

Segnatura precedente: cart. 706

Segnatura definitiva: b. 213, fasc. 16

1468. Domanda di istituzione di un corso pratico di elettricista

Estremi cronologici: 1925 - 1934

Corsi integrativi per operai, d'arte e mestieri in genere. Domanda di istituzione di un corso pratico di elettricista presso le scuole professionali di Seregno da parte dell'insegnante elettrotecnico Alessandro Longhi di Meda; lettera di incoraggiamento dell'Azienda municipalizzata e lettera di mancato assenso da parte del Podestà.

Fascicolo

Classificazione: 9.4

Segnatura precedente: cart. 706

Segnatura definitiva: b. 213, fasc. 17

1469. Scuola professionale muraria

Estremi cronologici: 1941 - 1942

Corsi integrativi per operai, d'arte e mestieri in genere. Proposta di apertura di un corso per operai muratori da parte della Scuola professionale d'arte muraria di Milano e manifesto di avviso di apertura delle iscrizioni presso la Casa dei combattenti in vicolo Sant'Ambrogio; concessione di un'aula presso la scuola elementare Umberto I.

Fascicolo

Classificazione: 9.4

Segnatura precedente: cart. 706

Segnatura definitiva: b. 213, fasc. 18

1470. Insegnamento del taglio e cucito

Estremi cronologici: 1942 - 1943

Corsi integrativi per operai, d'arte e mestieri in genere. Verbale di incarico dell'insegnamento del taglio e cucito alla signorina Maria Martinoli per gli anni 1942 e 1943.

Fascicolo

Classificazione: 9.4

Segnatura precedente: cart. 706

Segnatura definitiva: b. 213, fasc. 19

1471. Scuole serali e festive (1824 - 1947)

Disposizioni

Estremi cronologici: 1871 - 1944

Scuole serali e festive. Circolari relative a sussidi e alle norme per il funzionamento di scuole per adulti; modelli di statuto per le scuole serali e domenicali di arte applicata alle industrie (1880).

Fascicolo

Classificazione: 9.4

Segnatura precedente: cart. 706

Segnatura definitiva: b. 213, fasc. 20

1472. Corrispondenza

Estremi cronologici: 1824 - 1947

Scuole serali e festive. Ricorso delle signore Luigia Santambrogio e Annunciata Mariani ved. Allievi per ottenere l'autorizzazione all'insegnamento delle materie elementari (1824); erogazione di un sussidio per le scuole professionali da parte del Delegato scolastico per il mandamento di Desio (1872 - 1883); richiesta di notizie statistiche sulle scuole serali e festive da parte del R. Ispettorato scolastico di Monza (1887); istanza delle maestre Sara Feré e Carolina Quaglia a tenere i corsi presso la scuola festiva (1905); liquidazione di spese per esami e corsi; comunicazione di organizzazioni per corsi per commessi viaggiatori e dattilografia - stenografia.

Fascicolo

Classificazione: 9.4

Segnatura precedente: cart. 706

Segnatura definitiva: b. 213, fasc. 21

1473. Istituzione di scuole serali e festive

Estremi cronologici: 1921 - 1931

Scuole serali e festive. Manifesto per l'iscrizione alla scuola festiva domenicale per adulti per l'anno 1921 - 22 e richieste di iscrizione; verbale di istituzione di una scuola serale sotto la direzione del maestro Gaetano Pavone (1927) e domanda di apertura di una nuova scuola serale da inoltrare al Provveditorato agli studi di Milano (1931).

Fascicolo

Classificazione: 9.4

Segnatura precedente: cart. 706

Segnatura definitiva: b. 213, fasc. 22

Classe 9.7 – Università (1934 – 1949)

1474. Università ed istituti superiori (1934 - 1949)

Disposizioni

Estremi cronologici: 1934 - 1944

Università ed istituti superiori. Opuscolo "Programma dei corsi per l'anno accademico 1934 - 35 - Circolo giuridico di Milano" (Milano, 1934); richiesta di informazioni da parte dell'Università degli studi di Pavia sugli enti assistenziali interessanti il campo universitario e circolari di apertura dei corsi dell'università Luigi Bocconi di Milano per l'anno 1941; circolari della Prefettura di Milano di regolamentazione del costituendo consorzio universitario (1944).

Fascicolo

Classificazione: 9.7

Segnatura precedente: cart. 730

Segnatura definitiva: b. 214, fasc. 1

1475. Corrispondenza

Estremi cronologici: 1936 - 1949

Università ed istituti superiori. Richiesta di un assegno di studio a favore della studentessa Marcella Monticelli per frequentare le lezioni presso l'Università degli studi di Pavia (1936); richieste di un posto gratuito presso il Collegio Borromeo di Pavia da parte degli studenti Giancarlo Colombo e Luigi Villa comunicazioni con l'Università degli studi, l'Università popolare e il Circolo giuridico di Milano.

Fascicolo

Classificazione: 9.7

Segnatura precedente: cart. 730

Segnatura definitiva: b. 214, fasc. 2

1476. Adesione al consorzio universitario

Estremi cronologici: 1945

Università ed istituti superiori. Verbale di adesione al consorzio universitario promosso dall'Università degli studi di Milano con un contributo annuo di £ 5.000 per tre anni.

Fascicolo

Classificazione: 9.7

Segnatura precedente: cart. 730

Segnatura definitiva: b. 214, fasc. 3

Classe 9.8 – Istituti scientifici e culturali (1855 – 1946)

1477. Biblioteche popolari e scolastiche (1906 - 1937)

Disposizioni

Estremi cronologici: 1925 - 1937

Biblioteche popolari e scolastiche. Circolari per la diffusione e la sovvenzione di biblioteche per le scuole e per il popolo.

Fascicolo

Classificazione: 9.8

Segnatura precedente: cart. 730

Segnatura definitiva: b. 214, fasc. 4

1478. Corrispondenza

Estremi cronologici: 1906 - 1935

Biblioteche popolari e scolastiche. Richieste di informazioni e questionari sull'esistenza e l'attività di biblioteche popolari; comunicazione dell'esistenza di una biblioteca parrocchiale con un patrimonio di 5.000 volumi (1910); doni di volumi a biblioteche.

Fascicolo

Classificazione: 9.8

Segnatura precedente: cart. 730

Segnatura definitiva: b. 214, fasc. 5

1479. Società nazionale Dante Alighieri

Estremi cronologici: 1929 - 1946

Società nazionale Dante Alighieri. Inviti a partecipare ad alcune conferenze del comitato di Seregno della Società nazionale Dante Alighieri; richieste di sussidi; circolari della Prefettura di Milano richiedenti informazioni sull'attività della società; conferma alla presidenza della sezione di Seregno del professor Enrico De Peverelli (1946).

Fascicolo

Classificazione: 9.8

Segnatura precedente: cart. 730

Segnatura definitiva: b. 214, fasc. 6

1480. Istituto coloniale dell'Africa italiana

Estremi cronologici: 1936 - 1945

Istituto coloniale dell'Africa italiana. Richieste di contributi e di associazione all'Istituto coloniale dell'Africa italiana; verbale di associazione da parte dell'Amministrazione comunale (1940); tessere associative e diploma di socio vitalizio.

Fascicolo

Classificazione: 9.8

Segnatura precedente: cart. 730

Segnatura definitiva: b. 214, fasc. 7

1481. Corpo musicale (1855 - 1942)

Disposizioni

Estremi cronologici: 1929

Corpo musicale. Telegramma e manifesto di regolamentazione delle occasioni in cui suonare la Marcia reale e "Giovinezza".

Fascicolo

Classificazione: 9.8

Segnatura precedente: cart. 730

Segnatura definitiva: b. 214, fasc. 8

1482. Corrispondenza

Estremi cronologici: 1855 - 1942

Corpo musicale. Comunicazioni tra i signori Paolo Silva e Giuseppe Colli per la fondazione di una banda musicale; dispaccio dell'I.R. Delegazione provinciale di Milano di divieto di indossare armi, seppur finte, ai membri della banda musicale (1855); verbale di autorizzazione all'attività del Corpo musicale (1857); comunicazioni di disordini scoppiati tra alcuni membri e diffida a consegnare lo strumento imposta al signor Giuseppe Brambilla; nomina del signor Giovanni Sala a delegato politico della Società filarmonica di Seregno; certificato di assunzione della carica di direttore da parte del signor Giuseppe Dell'Orto (1858); verbale di scioglimento del Corpo musicale municipale e provvedimenti per il rimborso delle spese con elenco dei musicanti (1905); ricevute per l'acquisto di divise, spartiti e strumenti; verbale di incarico di ricostituire un corpo musicale affidato al maestro Giuseppe Mariani (1929).

Fascicolo

Classificazione: 9.8

Segnatura precedente: cart. 730

Segnatura definitiva: b. 214, fasc. 9

1483. Contributi del Comune di Seregno

Estremi cronologici: 1857 - 1928

Corpo musicale. Autorizzazione dell'I.R. Delegazione provinciale per la concessione di contributi del Comune a favore della banda musicale (1857 - 1859); verbale di concessione di un contributo di £ 3.000 per la ricostituzione del corpo musicale (1928).

Fascicolo

Classificazione: 9.8

Segnatura precedente: cart. 730

Segnatura definitiva: b. 214, fasc. 10

1484. Regolamento e statuto del Corpo musicale

Estremi cronologici: 1858 - 1906

Corpo musicale. Quaderno con regolamento della banda manoscritto; "Regolamento organico del Corpo musicale di Seregno" (manoscritto, 1859); "Capitolato obbligatorio per il Corpo musicale di Seregno" (manoscritto, 1860); "Regolamento per la banda civica di Seregno" (manoscritto, 1862); regolamento per il Corpo musicale di Seregno (1863, tre copie di cui una rilegata); regolamento e statuto "Musica Libertà"; opuscolo "Regolamento del Corpo di musica di Seregno (Seregno, Tipografia Ventura, 1889); verbali della Commissione per la ricostituzione del corpo musicale (1906); opuscolo "Statuto della Società musicale di Cinisello" adattato per il Comune di Seregno.

Fascicolo

Classificazione: 9.8
Segnatura precedente: cart. 730

Segnatura definitiva: b. 214, fasc. 11

1485. Fornitura di divise ed attrezzatura

Estremi cronologici: 1859 - 1939

Corpo musicale. Trasmissione della richiesta al Commissario distrettuale di Barlassina per la fornitura di una divisa a spese del Comune (1859); lettere della ditta Luigi Alziati di Milano per la fornitura di strumenti musicali e ricorso della stessa avverso il ritardato pagamento; comunicazioni dell'avvocato Carlo Tolla di Milano, patrocinante per il Comune di Seregno e verbale di accettazione di promuovere un giudizio di appello; verbale di liquidazione della spesa per l'acquisto delle divise fornite dalla Società anonima La Rinascente (1938).

Fascicolo

Classificazione: 9.8
Segnatura precedente: cart. 730

Segnatura definitiva: b. 214, fasc. 12

1486. Consegna degli strumenti e delle divise

Estremi cronologici: 1928

Corpo musicale. Dichiarazione dei membri della banda di consegna degli strumenti musicali e delle divise.

Fascicolo

Classificazione: 9.8
Segnatura precedente: cart. 730

Segnatura definitiva: b. 214, fasc. 13

1487. Divisa e stemma

Estremi cronologici: 1933

Corpo musicale. Circolare della Prefettura di Milano relative all'uso dello stemma reale, del fascio littorio sulle divise con tre cartoline illustrative.

Fascicolo

Classificazione: 9.8
Segnatura precedente: cart. 730

Segnatura definitiva: b. 214, fasc. 14

1488. Prestazioni

Estremi cronologici: 1938 - 1939

Corpo musicale. Convenzione tra il Comune di Seregno ed il segretario del Fascio quale presidente dell'Opera nazionale dopolavoro (OND) per l'accompagnamento della banda durante alcune occasioni e verbale di delibera di un contributo di £ 400 per ogni servizio prestato.

Fascicolo

Classificazione: 9.8
Segnatura precedente: cart. 730

Segnatura definitiva: b. 214, fasc. 15

1489. Istituti di belle arti e musei (1865 - 1945)

Disposizioni

Estremi cronologici: 1865 - 1945

Istituti di belle arti e musei. Richiesta di un contributo da parte della Società di archeologia e belle arti per la costruzione di un monumento commemorativa della battaglia di Legnano del 1176 da erigersi nello stesso comune (1865); circolare della Sovrintendenza alle antichità della Lombardia di segnalazione di eventuali reperti archeologico (1945).

Fascicolo

Classificazione: 9.8

Segnatura precedente: cart. 730

Segnatura definitiva: b. 214, fasc. 16

1490. Corrispondenza

Estremi cronologici: 1915 - 1943

Istituti di belle arti e musei. Comunicazione di notevole interesse storico del torrione medievale (1915); richiesta di informazioni sul soldati Pietro Carlo Visconti, deceduto sul Monte san Michele nel 1916 e appartenente al 20° reggimento fanteria; comunicazione di conferma di Don Rinaldo Beretta ad ispettore onorario ai monumenti (1941); richiesta del signor Guido Zanardelli ad aprire una esposizione di quadri in piazza Roma 3 dal 20 marzo al 5 aprile 1943.

Fascicolo

Classificazione: 9.8

Segnatura precedente: cart. 730

Segnatura definitiva: b. 214, fasc. 17

Classe 9.9 – Educazione sportiva (1924 – 1949)

1491. Campi sportivi e palestre

Estremi cronologici: 1933 - 1948

Campi sportivi e palestre. Invito della Prefettura di Milano alla costruzione di una palestra presso il nuovo edificio scolastico Cadorna (1934); comunicazione della costruzione di un nuovo campo sportivo (1935); richiesta di dati per un censimento dei campi sportivi da parte del CONI; fotografia della planimetria del campo sportivo di Mombello di Limbiate; telegramma di condoglianze in seguito alla tragedia aerea occorsa al Torino football.

Fascicolo

Classificazione: 9.9

Segnatura precedente: cart. 702

Segnatura definitiva: b. 214, fasc. 18

1492. Campo sportivo Ferruccio (1936 - 1953)

Corrispondenza

Estremi cronologici: 1938 - 1945

Campo sportivo Ferruccio. Rendiconto delle spese di gestione del campo sportivo per l'anno 1939; richiesta da parte della Questura di Milano di informazioni relative alle manifestazioni svolte all'interno dello stadio (1939); richieste di rifacimento del manto erboso e della tribuna centrale; richieste di utilizzo del campo da parte della Gioventù italiana del littorio e concessione; organizzazione del torneo di calcio Alberto Molteni con la partecipazione del Calcio Seregno e della Vis Nova di Giussano; fornitura di piante ornamentali e taglio dell'erba affidato alla ditta Marco Duroni di Seregno.

Fascicolo

Classificazione: 9.9

Segnatura precedente: cart. 702, cart. 1780 (appendice)

Segnatura definitiva: b. 214, fasc. 19

1493. Cessione al Comune di Seregno

Estremi cronologici: 1936 - 1939

Campo sportivo Ferruccio. Proposta di cessione al Comune dello stadio fatta dal proprietario, comm. Umberto Trabattoni; planimetrie dell'area da acquistare, verbale di assunzione in affitto dello stadio da parte della Società anonima immobiliare Stadio Ferruccio di Seregno per un canone annuo di £ 2.000 (1936); atto di vendita fatto dalla Società anonima immobiliare Stadio Ferruccio di Seregno all'Amministrazione comunale per £ 600.000 (notaio Giuseppe Tagliabue di Seregno, rep. 7348/5640 del 26 aprile 1937); verbale di rettifica del piano di ammortamento del debito per l'acquisto dello stadio (1939).

Fascicolo

Classificazione: 9.9

Segnatura precedente: cart. 702

Note:

Nell'inventario è indicata la presenza di un fascicolo contenente le concessioni di utilizzo alla GIL, successivamente raggruppato al fascicolo 107/18 (affitti e concessioni di uso di beni rustici e urbani: assunzione in affitto dello stadio Ferruccio da parte della S.A. Immobiliare).

Segnatura definitiva: b. 214, fasc. 20

1494. Commissione di controllo e vigilanza

Estremi cronologici: 1938 - 1944

Campo sportivo Ferruccio. Comunicazione di un sopralluogo allo stadio da parte della Commissione di controllo e vigilanza della Questura di Milano e liquidazione delle indennità di viaggio (1940); autorizzazione all'organizzazione di una riunione di pugilato presso il campo sportivo (1944).

Fascicolo

Classificazione: 9.9

Segnatura precedente: cart. 702

Segnatura definitiva: b. 214, fasc. 21

1495. Associazione nazionale per il controllo della combustione

Estremi cronologici: 1941 - 1943

Campo sportivo Ferruccio. Libretto n. 32129 del generatore di vapore presente allo stadio emesso dall'Associazione nazionale per il controllo della combustione, placchetta in ferro di garanzia e schema di funzionamento; rendiconto per le spese di manutenzione.

Fascicolo

Classificazione: 9.9

Segnatura precedente: cart. 702

Segnatura definitiva: b. 214, fasc. 22

1496. Requisizione dello stadio e affitto

Estremi cronologici: 1943 - 1945

Campo sportivo Ferruccio. Nulla osta comunale per la requisizione dello stadio ad uso officina di riparazione degli autocarri del 3° reggimento autieri di Milano (1943); autorizzazione da parte del Comando germanico di utilizzo della suddetta officina da parte della Società Franco Vailati di Milano e verbale di approvazione dell'affitto; elenco delle famiglie che abitano all'interno dello stadio e fotografia dell'officina; solleciti per il pagamento dei mesi di affitto arretrato; comunicazioni di sgombero dei locali adibiti ad officina (1945).

Fascicolo

Classificazione: 9.9

Segnatura precedente: cart. 702

Segnatura definitiva: b. 214, fasc. 23

1497. Affitto dello stadio alla FBC Seregno

Estremi cronologici: 1943 - 1949

Campo sportivo Ferruccio. Verbale di approvazione dell'affitto della suddetta officina da parte della Società Franco Vailati di Milano (1943) e da parte della FBC Seregno per la stagione sportiva 1946 - 47 per un canone annuo di £ 100.000 (contratto di locazione rep. 2546); trasmissione degli incassi di alcune partite del campionato nazionale di Serie B di calcio per gli anni 1950 e 1953.

Fascicolo

Classificazione: 9.9

Segnatura precedente: cart. 868 (appendice)

Note:

Con seguiti al 1953.

Segnatura definitiva: b. 214, fasc. 24

1498. Concessione di uso alla sezione calcistica Libertas

Estremi cronologici: 1945

Campo sportivo Ferruccio. Richieste e concessione di uso dello stadio alla sezione calcistica Libertas di Seregno, emanazione dei gruppi giovanili azzurri della Democrazia cristiana (DC), per l'organizzazione di un torneo calcistico.

Fascicolo

Classificazione: 9.9

Segnatura precedente: cart. 702

Segnatura definitiva: b. 214, fasc. 25

1499. Domande per assunzione di un custode

Estremi cronologici: 1945

Campo sportivo Ferruccio. Domande per assunzione di un custode da parte di reduci dalla prigionia in Germania e dipendenti comunali.

Fascicolo

Classificazione: 9.9

Segnatura precedente: cart. 702

Segnatura definitiva: b. 214, fasc. 26

1500. Società sportive (1925 - 1939)

Corrispondenza

Estremi cronologici: 1925 - 1938

Società sportive. Diploma di associazione al Touring club italiano (1925); comunicazioni alla Prefettura ed alla Questura di Milano delle associazioni e manifestazioni sportive attive sul territorio comunale; inaugurazione del sottogruppo arbitri di calcio di Seregno (1934); verbale di concessione di una medaglia d'oro alla Società colombofila Ala Brianzola di Brianza (1935); richiesta di informazioni su eventuali sussidi concessi alla locale squadra di calcio.

Fascicolo

Classificazione: 9.9

Segnatura precedente: cart. 702

Segnatura definitiva: b. 214, fasc. 27

1501. Assegnazione di medaglie a varie società

Estremi cronologici: 1929 - 1935

Società sportive. Verbale di approvazione della spesa di £ 200 per l'acquisto di un dono per l'Unione sportiva seregneese per la premiazione di una corsa ciclistica (1929); verbale di assegnazione di una medaglia alla Società colombofila Ala Brianzola di Seregno per gli anni 1934 e 1935 e acquisto di una medaglia d'oro per la premiazione del trofeo Ferruccio Trabattoni, campionato seregneese di sci (1934); richiesta di contributo per la premiazione del torneo calcistico organizzato dall'Unione libera italiana calcio (1935).

Fascicolo

Classificazione: 9.9

Segnatura precedente: cart. 702

Segnatura definitiva: b. 214, fasc. 28

1502. Concessione di contributi a varie società

Estremi cronologici: 1929 - 1939

Società sportive. Verbale di concessione di un contributo di £ 3.000 alla Società sportiva Labor (1929); di £ 1.000 al Seregno football club per il 1933 e £ 2.000 per il 1935; verbale di concessione di £ 5.000 per le associazioni sportive presenti sul territorio comunale (1936); contributo di £ 1.000 per la costruzione di un rifugio da parte del CAI di Seregno nell'alta Valmalenco (1937) e contributo di £ 300 alla Pro Seregno per il rinnovo e la manutenzione delle aiuole (1939).

Fascicolo
Classificazione: 9.9
Segnatura precedente: cart. 702

Segnatura definitiva: b. 214, fasc. 29

1503. Società sportiva Salus

Estremi cronologici: 1924 - 1929

Società sportive. Società sportiva Salus. Comunicazione degli esami premilitari (1924), polemica sulla qualità della qualità della ginnastica a Seregno con la redazione della Gazzetta dello sport (1928); organizzazione di un campionato di ginnastica artistica (1928) e altre manifestazioni sportive.

Fascicolo
Classificazione: 9.9
Segnatura precedente: cart. 702

Segnatura definitiva: b. 214, fasc. 30

1504. Società sportiva Seregno: corrispondenza

Estremi cronologici: 1927 - 1939

Società sportive. Società sportiva Seregno. Statuto del Seregno football club, nato dalla disciolta Società sportiva Labor; richiesta di porre lo stemma comunale sulle maglie sociali; approvazione della concessione di un contributo di £ 3.000 da parte della Prefettura di Milano (1934); consegna della cassa societaria (1939).

Fascicolo
Classificazione: 9.9
Segnatura precedente: cart. 702

Segnatura definitiva: b. 214, fasc. 31

1505. Società sportiva Pro Seregno: nomina del Presidente

Estremi cronologici: 1939

Società sportive. Società sportiva Pro Seregno. Dimissioni del presidente Attilio Pirinoli e nomina del signor Carlo Acquistapace, direttore dell'Azienda municipalizzata acqua gas luce.

Fascicolo
Classificazione: 9.9
Segnatura precedente: cart. 702

Segnatura definitiva: b. 214, fasc. 32

1506. Società sportiva Pro Seregno: iscrizione del Comune di Seregno a socio benemerito

Estremi cronologici: 1939

Società sportive. Società sportiva Pro Seregno. Verbale di iscrizione del Comune di Seregno a socio benemerito dell'Associazione Pro Seregno mediante una quota di £ 500.

Fascicolo
Classificazione: 9.9
Segnatura precedente: cart. 702

Segnatura definitiva: b. 214, fasc. 33

Categoria 10 - Lavori pubblici, poste - telegrafi, telefoni (1817 – 1955)

Classe 10.1 – Strade, piazze (1817 – 1954)

1507. Strade (1844 - 1945)

Disposizioni

Estremi cronologici: 1884

Strade. Opuscolo della Prefettura di Milano relativo alla viabilità comunale obbligatoria.

Fascicolo

Classificazione: 10.1

Segnatura precedente: cart. 735

Segnatura definitiva: b. 215, fasc. 1

1508. Corrispondenza

Estremi cronologici: 1844 - 1945

Strade. Ricorso avverso l'I.R. Delegazione provinciale per il miglioramento delle condizioni della strada postale Vallassina (1844); comunicazione di cattivo smaltimento delle acque in corrispondenza della strada ferrata (1855); richiesta con esito negativo della sistemazione a livello stradale della piazza detta del Coro a carico del Comune; ordinanza di rimozione degli ostacoli gravanti sulla strada di accesso alla villa di proprietà del signor Giuseppe Spotti sul fondo denominato Cirola, al confine con Cassina Savina (1857); ricorso della Fabbriceria parrocchiale di San Rocco avverso l'Amministrazione comunale circa la proprietà del locale detto "Il Tombone" (1858); richiesta dell'ing. Francesco Mantegazza di un incarico di collaborazione come perito per operazioni stradali (1859); petizione per l'allargamento del marciapiede presso la proprietà Dell'Orto al Lazzaretto; richiesta negativa di cessione di un lembo di terreno in prossimità dell'erigendo ricovero vecchi per allargamento del passaggio; richiesta del sindaco di Carate Brianza di iscrivere la strada Seregno - Besana tra le strade provinciali; richiesta di apposizione di un paracarro tra piazza Unione e via Vittorio Emanuele II; petizione per la sistemazione della strada privata Silva con preliminare di cessione al Comune (1908); petizione per la sistemazione della via San Rocco e della vicina piazzetta dei Vignoli (1913); petizione per la sistemazione della via Dante (1914); petizione per il libero passaggio presso il fondo sito in via Pomirolo 10 (1921); petizione contro la recinzione del campo da calcio in via Cantù (1925); verbale di approvazione della sistemazione della curva in via Stefano da Seregno all'incrocio con la via per Desio (1929); lettera di congratulazione della FIAT per la vittoria dell'ingegnere comunale Romeo Mariani nella Coppa delle Alpi (1929); lettere di lamentele per il cattivo stato delle strade; petizione per la sistemazione della via Giulietti (1935); offerte per partecipazione ad appalti per la sistemazione di opere stradali; segnalazione della costruzione di una casa che sbarrerebbe il passaggio in via Oberdan (1939); proposta della signora Rosina Torti Mariani di cessione di un appezzamento di terreno per la costruzione di piazza dell'impero (1941).

Fascicolo

Classificazione: 10.1

Segnatura precedente: cart. 735

Segnatura definitiva: b. 215, fasc. 2

1509. Manufatti Vismara lungo la vasca vescovile e abuso di una gronda sporgente sulla detta vasca

Estremi cronologici: 1859

Strade. Richiesta dei fratelli Vismara di costruire un manufatto di gronda per lo scarico delle acque pluviali provenienti dal loro vitigno lungo la vasca pubblica di proprietà vescovile e autorizzazione della R. Intendenza generale di Milano di rimuovere la detta gronda da parte dell'Amministrazione comunale.

Fascicolo

Classificazione: 10.1

Segnatura precedente: cart. 735

Segnatura definitiva: b. 215, fasc. 3

1510. Domande di costruzione di marciapiedi da parte di privati lungo la loro proprietà

Estremi cronologici: 1925 - 1926

Strade. Domande di costruzione di marciapiedi da parte di privati lungo la loro proprietà in piazza Vittorio Veneto e tra le vie Garibaldi, Ballerini e Vespucci.

Fascicolo

Classificazione: 10.1

Segnatura precedente: cart. 735

Segnatura definitiva: b. 215, fasc. 4

1511. Esecuzione ed inaugurazione di opere pubbliche

Estremi cronologici: 1927 - 1939

Strade. Trasmissione alla Prefettura di Milano di notizie sui lavori di prossima esecuzione e telegrammi di prossima inaugurazione di opere pubbliche; richiesta di informazioni sullo stato dei lavori di sistemazione di via Circonvallazione, delle vie Carlini e Stoppani e di costruzione delle vie Sabbatelli e Magenta (1933).

Fascicolo

Classificazione: 10.1

Segnatura precedente: cart. 735

Segnatura definitiva: b. 215, fasc. 5

1512. Risanamento della frazione San Carlo

Estremi cronologici: 1939 - 1940

Strade. Relazione dell'ufficiale sanitario comunale sullo stato della frazione San Carlo e scambio di comunicazioni con il Sindaco di Desio per il risanamento del quartiere.

Fascicolo

Classificazione: 10.1

Segnatura precedente: cart. 735

Segnatura definitiva: b. 215, fasc. 6

1513. Classificazione ed elenchi delle strade comunali (1847 - 1938)

Disposizioni

Estremi cronologici: 1868 - 1871

Classificazione ed elenchi delle strade comunali. Circolari della Prefettura di Milano di ordinanza di costruzione di strade comunali di largo passaggio, ai sensi della legge 30 agosto 1868 con opuscolo esplicativo del Ministero dei lavori pubblici; formazione di una statistica delle strade del Regno d'Italia.

Fascicolo

Classificazione: 10.1

Segnatura precedente: cart. 735

Segnatura definitiva: b. 215, fasc. 7

1514. Corrispondenza

Estremi cronologici: 1866 - 1928

Classificazione ed elenchi delle strade comunali. Circolare della Prefettura per la redazione dei prospetti delle distanze per l'applicazione della tariffa in materia penale e tabelle delle distanze in chilometri fra il Comune di Seregno, le frazioni e i comuni limitrofi; elenco delle strade provinciali di Milano (1876); prospetto delle strade comunali di Seregno degli anni 1881 e 1927.

Fascicolo

Classificazione: 10.1

Segnatura precedente: cart. 735

Segnatura definitiva: b. 215, fasc. 8

1515. Elenchi

Estremi cronologici: 1847 - 1928

Classificazione ed elenchi delle strade comunali. Registri con la descrizione dei capitoli ed il prospetto riassuntivo delle strade ed altre opere da riappaltarsi dal Comune per il novennio 1848 - 1856 (1847) e per il novennio 1858 - 1866 (1858); quadri statistici delle strade consortili e comunali e dei mezzi disponibili per la costruzione di nuove strade (1863); approvazione ed elenco delle strade comunali (1865, 1868, 1871, 1872); trasmissione dell'elenco delle strade vicinali del Comune di Seregno da parte dell'Archivio di Stato di Milano (1928).

Fascicolo

Classificazione: 10.1

Segnatura precedente: cart. 735

Segnatura definitiva: b. 215, fasc. 9

1516. Elenchi delle strade provinciali

Estremi cronologici: 1883 - 1936

Classificazione ed elenchi delle strade comunali. Comunicazioni di variazioni negli elenchi delle strade provinciali per gli anni 1883, 1889, 1891, 1933 e 1936; opuscolo contenente l'elenco delle strade provinciali di Milano divise per circondario (1926).

Fascicolo

Classificazione: 10.1

Segnatura precedente: cart. 735

Segnatura definitiva: b. 215, fasc. 10

1517. Declassificazione di strade

Estremi cronologici: 1937 - 1938

Classificazione ed elenchi delle strade comunali. Verbale di approvazione della declassificazione della strada comunale Seregno - Carate dall'elenco delle strade comunali, con passaggio all'Amministrazione provinciale, e di inclusione delle strade dette "Deviazione di Seregno" e "Villa Raverio - Besana Brianza".

Fascicolo

Classificazione: 10.1

Segnatura precedente: cart. 735

Segnatura definitiva: b. 215, fasc. 11

1518. Segnaletica e cartelli indicatori (1931 - 1945)

Disposizioni

Estremi cronologici: 1942 - 1944

Segnaletica e cartelli indicatori. Circolari della Prefettura di Milano di regolamentazione della segnaletica stradale e di segnalazione di distruzione o spostamento dei cartelli stradali in lingua tedesca (1944).

Fascicolo

Classificazione: 10.1

Segnatura precedente: cart. 735

Segnatura definitiva: b. 215, fasc. 12

1519. Corrispondenza

Estremi cronologici: 1931 - 1945

Segnaletica e cartelli indicatori. Invio della cartellonistica stradale da parte del Touring club italiano (TCI); richiesta di posa di una indicazione stradale con la dizione "Per Meda" tra la strada provinciale Vallassina e via Stefano da Seregno; verbale di liquidazione delle spese (1936).

Fascicolo

Classificazione: 10.1

Segnatura precedente: cart. 735

Segnatura definitiva: b. 215, fasc. 13

1520. Fornitura di materiale vario per manutenzione delle strade (1873 - 1949)

Corrispondenza

Estremi cronologici: 1926 - 1949

Fornitura di materiale vario per manutenzione delle strade. Richieste di materiale inviate alla ditta Società anonima Puricelli, alla Neobit e all'impresa Canzani di Milano, alla Società anonima Sala & Galimberti di Seregno e comunicazioni relative al fabbisogno comunale inviate alla Prefettura di Milano e a comuni limitrofi.

Fascicolo

Classificazione: 10.1

Segnatura precedente: cart. 740

Segnatura definitiva: b. 215, fasc. 14

1521. Delibere di liquidazione delle spese e di atti di appalto

Estremi cronologici: 1873 - 1929

Fornitura di materiale vario per manutenzione delle strade. Verbale di somministrazione di ghiaia vagliata affidata al signor Brenna per l'anno 1873, alla Società anonima Sala & Galimberti di Seregno e alla ditta Achille Giovenzana per gli anni 1928 e 1929; verbali di acquisto di naftolito presso la ditta Canzani & Radaelli di Como (1929); verbale di acquisto di catrame presso la ditta Puricelli di Milano (1928); verbale di approvazione delle spese per manutenzione delle strade affidata alla ditta Giovanni Tagliabue (1928); verbale di approvazione delle spese per il trasporto di pietrisco affidato alla ditta Mariani e alla ditta Schiatti (1929).

Fascicolo

Classificazione: 10.1

Segnatura precedente: cart. 740

Segnatura definitiva: b. 215, fasc. 15

1522. Consorzio strade intercomunali (1908 - 1946)

Corrispondenza

Estremi cronologici: 1908 - 1945

Consorzio strade intercomunali. Bilanci preventivi per la manutenzione delle strade intercomunali per gli anni 1908, 1926, 1927, 1930 e 1939; avvisi di convocazione all'assemblea consortile con approvazione dei bilanci.

Fascicolo

Classificazione: 10.1

Segnatura precedente: cart. 740

Segnatura definitiva: b. 216, fasc. 1

1523. Passaggio di tronchi di strade al Consorzio per la loro manutenzione

Estremi cronologici: 1911 - 1941

Consorzio strade intercomunali. Sopralluoghi e approvazioni da parte dell'Ufficio tecnico della Provincia di Milano per il passaggio di tronchi di strade sotto la loro giurisdizione per la manutenzione, in particolare della strada Carate - Barlassina (1911), Saronno - Seregno (1916), per Albiate e per Cesano Maderno (1919), della Seregno - Carate (1933) e via Littoria (1941).

Fascicolo

Classificazione: 10.1

Segnatura precedente: cart. 740

Segnatura definitiva: b. 216, fasc. 2

1524. Adesione, statuto e rinnovi

Estremi cronologici: 1929 - 1944

Consorzio strade intercomunali. Verbale di approvazione delle manutenzioni delle strade intercomunali affidate al Consorzio con inclusione della strada Seregno - Cascina Aliprandi (1929); schema di statuto consortile; inviti e verbali di approvazione dei rinnovi delle assemblee consortili per il 1935; verbale di revoca della proroga per l'affidamento al Consorzio della manutenzione delle strade (1935) e di nuova adesione (1940) con proroga al 1944.

Fascicolo

Classificazione: 10.1

Segnatura precedente: cart. 740

Segnatura definitiva: b. 216, fasc. 3

1525. Bilanci e conti

Estremi cronologici: 1940 - 1946

Consorzio strade intercomunali. Bilanci di previsione per gli anni 1940, 1941, 1942, 1945 e 1946.

Fascicolo

Classificazione: 10.1

Segnatura precedente: cart. 740

Segnatura definitiva: b. 216, fasc. 4

1526. Manutenzione e potatura di viali, giardini, piantagioni e piante (1906 - 1940)

Corrispondenza

Estremi cronologici: 1906 - 1940

Manutenzione e potatura di viali, giardini, piantagioni e piante. Incarico alla ditta Carlo Colombo di Seregno per piantare dei tigli lungo il viale del nuovo cimitero (1906); verbale di liquidazione delle spese dovute al giardiniere Giuseppe Colombo per il 1928, 1929; richiesta di assunzione da parte del giardiniere Giuseppe Beccalli (1934); avvisi di accettazione della proposta di fornitura di piante da parte della ditta Cesare Colombo di Seregno.

Fascicolo

Classificazione: 10.1

Segnatura precedente: cart. 740

Segnatura definitiva: b. 216, fasc. 5

1527. Sistemazione dei giardini pubblici

Estremi cronologici: 1928 - 1932

Manutenzione e potatura di viali, giardini, piantagioni e piante. Relazione tecnica del progetto di fornitura e posa in opera di trottoiri e cordoni in granito per la pavimentazione permanente di via Umberto I e del piazzale prospiciente le scuole elementari; verbale di approvazione della spesa per l'acquisto di concime presso la ditta Silvio Citterio di Seregno e per i lavori di manutenzione dei giardini pubblici e la fornitura di materiale da parte della Società anonima Sala & Galimberti; lucidi delle planimetrie delle porte e della scalinata d'ingresso delle scuole; preventivi di spesa redatti dall'ing. Giuseppe Calastri e dall'arch. Ambrogio Silva.

Fascicolo

Classificazione: 10.1
Segnatura precedente: cart. 740

Segnatura definitiva: b. 216, fasc. 6

1528. Manutenzione ordinaria delle strade e delle vie (1817 - 1949)

Disposizioni

Estremi cronologici: 1875 - 1943

Manutenzione ordinaria delle strade e delle vie. Vertenza tra il Comune di Seregno e l'appaltatore Antonio Salvioni per il pagamento di alcune opere di manutenzione delle strade (1875); petizione degli abitanti di via Carlini per terminare i lavori di selciatura della strada (1905); verbali di approvazione delle spese per manutenzione stradale ordinaria dal 1927 al 1930; comunicazioni con la società appaltatrice Sala & Galimberti (1936 - 1938).

Fascicolo

Classificazione: 10.1
Segnatura precedente: cart. 745

Segnatura definitiva: b. 216, fasc. 7

1529. Appalti, capitoli e descrizioni

Estremi cronologici: 1817 - 1831

Manutenzione ordinaria delle strade e delle vie. Appalti, capitoli e descrizioni. Appalto per la sistemazione della strada che parte dalla strada provinciale Vallassina e porta al confine con Meda (1817 - 1831); adattamento della strada che dal confine con Desio porta al confine con Carate (1818 - 1825).

Fascicolo

Classificazione: 10.1
Segnatura precedente: cart. 748

Segnatura definitiva: b. 216, fasc. 8

1530. Appalti, capitoli e descrizioni

Estremi cronologici: 1828 - 1836

Manutenzione ordinaria delle strade e delle vie. Appalti, capitoli e descrizioni dal 1828 al 1836.

Fascicolo

Classificazione: 10.1
Segnatura precedente: cart. 749

Segnatura definitiva: b. 217, fasc. 1

1531. Appalti, capitoli e descrizioni

Estremi cronologici: 1837 - 1851

Manutenzione ordinaria delle strade e delle vie. Appalti, capitoli e descrizioni dal 1827 al 1851. Contratto di manutenzione dal 1837 al 1843 affidato all'appaltatore Pasquale Martinoli; sistemazione del canaletto sotterraneo nella contrada Serboggia affidata a Giosué Radaelli; contratti di manutenzione dal 1839 al 1847 affidato all'appaltatore Giosué Radaelli;

sistemazione della strada per Meda affidata a Giosué Radaelli; sistemazione della strada a confine tra i comuni di Seregno e Carate.

Fascicolo

Classificazione: 10.1

Segnatura precedente: cart. 750

Segnatura definitiva: b. 218, fasc. 1

1532. Appalti, capitoli e descrizioni

Estremi cronologici: 1848 - 1875

Manutenzione ordinaria delle strade e delle vie. Appalti, capitoli e descrizioni dal 1848 al 1875. Appalto delle manutenzioni dal 1848 al 1856 affidato a Gaetano Longoni; manutenzione del viale San Carlo affidata a Domenico Brenna; appalto delle manutenzioni dal 1857 al 1865 affidato a Domenico Brenna; appalto delle manutenzioni dal 1866 al 1875 affidato ad Antonio Salvioni.

Fascicolo

Classificazione: 10.1

Segnatura precedente: cart. 751

Segnatura definitiva: b. 218, fasc. 2

1533. Appalti, capitoli e descrizioni

Estremi cronologici: 1874 - 1931

Manutenzione ordinaria delle strade e delle vie. Appalti, capitoli e descrizioni dal 1874 al 1913. Appalti delle manutenzioni dal 1874 al 1883 e delle manutenzioni dal 1884 al 1893 affidati a Luigi Brenna; appalto delle manutenzioni dei pozzi e delle vasche idrauliche dal 1893 al 1902 affidato a Giuseppe Picchiottini ed agli eredi, appalto della manutenzione delle strade comunali dal 1902 al 1913 affidato a Domenico Brenna; appalto per la manutenzione stradale ordinaria per gli anni 1930 e 1931 affidato alla Società anonima Sala & Galimberti (1).

Fascicolo

Classificazione: 10.1

Segnatura precedente: cart. 752

Note:

1. Manca la documentazione relativa agli appalti dal 1914 al 1929.

Segnatura definitiva: b. 219, fasc. 1

1534. Regolamento per la manutenzione delle strade

Estremi cronologici: 1881 - 1924

Manutenzione ordinaria delle strade e delle vie. Nomina dell'ingegnere collaudatore delle strade Eugenio Rivolta; regolamento manoscritto per la manutenzione delle strade comunali col sistema della semi - economia e opuscolo "Regolamento per la costruzione, manutenzione e sorveglianza delle strade provinciali, comunali e consorziali" (1883); regolamento dattiloscritto del regolamento di manutenzione stradale del Comune di Carate Brianza (1924).

Fascicolo

Classificazione: 10.1

Segnatura precedente: cart. 745

Segnatura definitiva: b. 219, fasc. 2

1535. Verbali di collaudo

Estremi cronologici: 1895 - 1905

Manutenzione ordinaria delle strade e delle vie. Verbali e certificati di collaudo delle opere di manutenzione stradali affidati alla ditta Ambrogio Brenna da parte dell'ingegnere Eugenio Rivolta (1895 - 1904) e dell'ingegnere Giuseppe Trabattoni (1905).

Fascicolo

Classificazione: 10.1

Segnatura precedente: cart. 745

Segnatura definitiva: b. 219, fasc. 3

1536. Assunzione in economia della manutenzione

Estremi cronologici: 1913 - 1914

Manutenzione ordinaria delle strade e delle vie. Verbale di proposta dell'assunzione in economia della manutenzione stradale alla ditta Ambrogio Brenna con autorizzazioni della Giunta provinciale e della Sottoprefettura di Monza e verbale di rettifica del regolamento.

Fascicolo

Classificazione: 10.1

Segnatura precedente: cart. 745

Segnatura definitiva: b. 219, fasc. 4

1537. Massicciate e selciature di vie e strade

Estremi cronologici: 1913 - 1949

Manutenzione ordinaria delle strade e delle vie. Verbali di approvazione di costruzione di selciati lungo strade e vie comunali, di pavimentazione, di formazione di marciapiedi e di bitumatura di massicciate; richieste di rifacimento di strade e di sospensioni di alcuni lavori.

Fascicolo

Classificazione: 10.1

Segnatura precedente: cart. 745

Segnatura definitiva: b. 220, fasc. 1

1538. Appalti, capitolati e descrizioni

Estremi cronologici: 1932 - 1935

Manutenzione ordinaria delle strade e delle vie. Appalti, capitolati e descrizioni. Appalti annuali per la manutenzione delle strade e delle piazze comunali affidati alla Società anonima Sala & Galimberti per gli anni 1932, 1934, alla ditta Achille Giovenzana e figli per l'anno 1933 e alla ditta Giuseppe Garzoni per l'anno 1935.

Fascicolo

Classificazione: 10.1

Segnatura precedente: cart. 753

Segnatura definitiva: b. 221, fasc. 1

1539. Appalti, capitolati e descrizioni

Estremi cronologici: 1936 - 1945

Manutenzione ordinaria delle strade e delle vie. Appalti, capitolati e descrizioni. Appalti annuali per la manutenzione delle strade e delle piazze comunali affidati alla Società anonima Sala & Galimberti per gli anni 1936, 1937, 1938 e 1945 e liste quindicinali delle economie per i lavori pubblici effettuati negli anni 1936 e 1937.

Fascicolo

Classificazione: 10.1

Segnatura precedente: cart. 754

Segnatura definitiva: b. 222, fasc. 1

1540. Appalti, capitolati e descrizioni

Estremi cronologici: 1938 - 1945

Manutenzione ordinaria delle strade e delle vie. Appalti, capitolati e descrizioni. Appalti annuali per la manutenzione delle strade e delle piazze comunali affidati alla Società anonima Sala & Galimberti per gli anni dal 1938 al 1945.

Fascicolo

Classificazione: 10.1

Segnatura precedente: cart. 755

Segnatura definitiva: b. 222, fasc. 2

1541. Appalti, capitolati e descrizioni

Estremi cronologici: 1947 - 1949

Manutenzione ordinaria delle strade e delle vie. Appalti, capitolati e descrizioni. Appalto annuale per la manutenzione delle strade, edifici e cimitero comunale affidato alla Società anonima Sala & Galimberti e alla ditta Ernesto Giovenzana per l'anno 1947; capitolato di appalto; contratti di aggiudicazione dei lavori (repp. 2235 e 2258); preventivi di spesa; contabilità finale dei lavori dell'impresa Ernesto Giovenzana e della Società anonima Sala & Galimberti; verbali di approvazione; stati di avanzamento e certificato di pagamento; collaudo dei lavori.

Fascicolo

Classificazione: 10.1

Segnatura precedente: cart. 812 (appendice)

Segnatura definitiva: b. 223, fasc. 1

1542. Appalti, capitolati e descrizioni

Estremi cronologici: 1948

Manutenzione ordinaria delle strade e delle vie. Appalti, capitolati e descrizioni. Appalto annuale per la manutenzione delle strade, edifici e cimitero comunale affidato alla Società anonima Sala & Galimberti e alla ditta Ernesto Giovenzana per l'anno 1948; verbale di approvazione dell'appalto; capitolato di appalto; preventivi di spesa; contabilità finale dei lavori dell'impresa Ernesto Giovenzana e della Società anonima Sala & Galimberti; collaudo dei lavori.

Fascicolo

Classificazione: 10.1

Segnatura precedente: cart. 830 (appendice)

Segnatura definitiva: b. 223, fasc. 2

1543. Appalti, capitolati e descrizioni

Estremi cronologici: 1949 - 1950

Manutenzione ordinaria delle strade e delle vie. Appalti, capitolati e descrizioni. Appalto annuale per la manutenzione delle strade, edifici e cimitero comunale affidato alla Società anonima Sala & Galimberti e alla ditta Ernesto Giovenzana per l'anno 1949; verbale di approvazione dell'appalto; capitolato di appalto; regolamento per l'esecuzione in economia dei lavori; verbale di approvazione delle spese; preventivi di spesa; contabilità finale dei lavori dell'impresa Ernesto Giovenzana e della Società anonima Sala & Galimberti; collaudo dei lavori.

Fascicolo

Classificazione: 10.1

Segnatura precedente: cart. 847 (appendice)

Segnatura definitiva: b. 224, fasc. 1

1544. Strade, vie e piazze comunali (1839-1949)

Adattamento del tronco di strada che mette a cascina San Carlo

Estremi cronologici: 1839 - 1846

Strade, vie e piazze comunali. Progetto di adattamento del tronco di strada che comincia dalla strada di Cassina Savina detta San Bernardo e mette a cascina San Carlo redatto dagli ingg. Gaetano Pellegatti Visconti ed Elia Formenti. Richieste di informazioni ed approvazione del progetto da parte della Delegazione provinciale e del Commissario distrettuale di Barlassina; manifesti di bando dell'appalto dei lavori; affidamento dei lavori all'appaltatore Innocente Cesana.

Fascicolo

Classificazione: 10.1

Segnatura precedente: cart. 761

Segnatura definitiva: b. 224, fasc. 2

1545. Sistemazione della strada di circonvallazione

Estremi cronologici: 1854 - 1860

Strade, vie e piazze comunali. Progetto di sistemazione della strada di circonvallazione che dalla strada comunale tendente a Meda mette alla strada che conduce a San Bernardo redatto dall'ing. Elia Formenti. Richieste di informazioni ed approvazione del progetto da parte della Delegazione provinciale e del Commissario distrettuale di Barlassina; manifesti di bando dell'appalto dei lavori; affidamento dei lavori all'appaltatore Domenico Brenna.

Fascicolo

Classificazione: 10.1

Segnatura precedente: cart. 761

Segnatura definitiva: b. 224, fasc. 3

1546. Adattamento di vicolo Paradiso

Estremi cronologici: 1856 - 1857

Strade, vie e piazze comunali. Progetto di adattamento di vicolo Paradiso redatto dall'ing. Giuseppe Seves. Richieste di informazioni e mancata approvazione del progetto da parte della Delegazione provinciale e del Commissario distrettuale di Barlassina; comunicazioni dei proprietari degli edifici sul suddetto vicolo, ovvero le famiglie Caponago e Albonico; perizia suppletiva ed elenco delle spese.

Fascicolo

Classificazione: 10.1

Segnatura precedente: cart. 761

Segnatura definitiva: b. 224, fasc. 4

1547. Costruzione della traversa interna del Comune

Estremi cronologici: 1874 - 1881

Strade, vie e piazze comunali. Progetto di costruzione della traversa interna del Comune in continuazione della traversa della strada provinciale Vallassina, denominata via Garibaldi redatto dall'ing. Vincenzo Tosi. Planimetrie; verbali di approvazione del progetto; trasmissione del progetto al Genio civile; decreto reale di autorizzazione all'esproprio di aree per la costruzione della strada (1878); perizia dei beni da espropriare; approvazione del progetto da parte della Deputazione provinciale; formazione di un deposito di £ 47.823, 83 per espropriazioni forzose; comunicazioni con gli espropriati.

Fascicolo

Classificazione: 10.1

Segnatura precedente: cart. 762

Segnatura definitiva: b. 225, fasc. 1

1548. Deviazione della strada provinciale Vallassina per ampliamento della stazione ferroviaria

Estremi cronologici: 1880 - 1905

Strade, vie e piazze comunali. Progetto di deviazione della strada provinciale Vallassina per ampliamento della stazione ferroviaria. Comunicazioni con la Società delle ferrovie del Mediterraneo e l'Amministrazione provinciale per la destinazione dei terreni; mancata approvazione della deviazione e formazione di un accesso allo scalo merci da via Magenta; atto notarile di vendita di un terreno (mapp. 1298b) per la sistemazione del canale scaricatore delle acque della tombinatura interna di Seregno (notaio Giuseppe Gabaglio di Seregno; rep. 8623; 24 agosto 1880); verbale di accordo amichevole tra la Società delle strade ferrate del Mediterraneo e l'Ospedale maggiore per espropriazione di terreni per cause di pubblica utilità; costruzione di un nuovo passaggio a livello.

Fascicolo

Classificazione: 10.1

Segnatura precedente: cart. 763

Segnatura definitiva: b. 225, fasc. 2

1549. Costruzione del viale del Cimitero

Estremi cronologici: 1886 - 1890

Strade, vie e piazze comunali. Progetto di costruzione del viale del Cimitero redatto dall'ing. Eugenio Rivolta. Elenco dei fondi da espropriarsi; autorizzazione del Prefetto di Milano a predisporre un fondo per gli espropri; verbali di approvazione del progetto; comunicazioni con gli espropriandi e vertenze per la mancata accettazione dei rimborsi.

Fascicolo

Classificazione: 10.1

Segnatura precedente: cart. 763

Segnatura definitiva: b. 225, fasc. 3

1550. Sistemazione dell'ultimo tratto di via Garibaldi, otturazione di una vasca e costruzione di un pozzo

Estremi cronologici: 1889 - 1891

Strade, vie e piazze comunali. Progetto di sistemazione dell'ultimo tratto di via Garibaldi, di otturazione di una vasca e di costruzione di un pozzo redatto dall'ing. Eugenio Rivolta. Manifesti di bando dell'appalto; certificati di pubblicazione e affidamento dei lavori all'appaltatore Domenico Mina; verbali di approvazione del progetto; planimetria del pozzo.

Fascicolo

Classificazione: 10.1

Segnatura precedente: cart. 763

Segnatura definitiva: b. 225, fasc. 4

1551. Allargamento dei due ultimi tratti di via Carlini

Estremi cronologici: 1896 - 1899

Strade, vie e piazze comunali. Progetto di allargamento dei due ultimi tratti di via Carlini già Traversagna redatto dall'ing. Eugenio Rivolta. Bando per l'appalto; verbali di diserzione del primo e del secondo incanto e affidamento dei lavori all'appaltatore Domenico Mina; certificati di pubblicazione; autorizzazione del Prefetto di Milano ad acquistare un terreno dai fratelli Gioacchino e Federico Vismara; verbali di approvazione del progetto.

Fascicolo

Classificazione: 10.1

Segnatura precedente: cart. 763

Segnatura definitiva: b. 225, fasc. 5

1552. Sistemazione della nuova via tra la piazzetta del pozzo e via Carlini

Estremi cronologici: 1898 - 1901

Strade, vie e piazze comunali. Progetto di sistemazione della nuova via, denominata via Silvio Pellico, tra la piazzetta del pozzo in via Garibaldi e via Carlini redatto dall'ing. Eugenio Rivolta. Contratto di affidamento dei lavori all'appaltatore Ambrogio Brenna (rep. 199); svincolo della cauzione; autorizzazione del Prefetto di Milano ad acquistare un terreno dai fratelli Gioacchino e Federico Vismara; verbali di approvazione del progetto.

Fascicolo

Classificazione: 10.1

Segnatura precedente: cart. 763

Segnatura definitiva: b. 225, fasc. 6

1553. Allargamento di via Umberto I

Estremi cronologici: 1899 - 1912

Strade, vie e piazze comunali. Progetto di allargamento di via Umberto I redatto dall'ing. Eugenio Rivolta. Verbale di approvazione della convenzione con i signori De Nova,

Colombo, Spotti e Dell'Orto per l'acquisto di un tratto di muro di cinta ed un terreno; comunicazioni con i frontisti della via; verbali di approvazione dell'acquisto di terreni vari.

Fascicolo

Classificazione: 10.1

Segnatura precedente: cart. 764

Segnatura definitiva: b. 226, fasc. 1

1554. Costruzione di una nuova strada di accesso allo scalo merci

Estremi cronologici: 1902 - 1908

Strade, vie e piazze comunali. Progetto di costruzione di una nuova strada di accesso allo scalo merci. Contratti di espropriazione di terreni per la formazione di un nuovo scalo merci; comunicazioni con le Ferrovie dello Stato; lucido della planimetria dell'area con indicazione dei terreni e delle proprietà da espropriare; verbali di cessione e di acquisto di terreni vari da parte delle Ferrovie; riunioni della Commissione consiliare per la costruzione della suddetta strada di accesso.

Fascicolo

Classificazione: 10.1

Segnatura precedente: cart. 764

Segnatura definitiva: b. 226, fasc. 2

1555. Allargamento di via San Rocco

Estremi cronologici: 1907 - 1915

Strade, vie e piazze comunali. Progetto di allargamento di via San Rocco. Convenzione con la ditta Francesco Silva, negozianti di legnami, per acquisto di un porzione di terreno per l'ampliamento della strada con autorizzazione all'acquisto da parte della Sottoprefettura di Monza; verbale di approvazione della spesa.

Fascicolo

Classificazione: 10.1

Segnatura precedente: cart. 764

Segnatura definitiva: b. 226, fasc. 3

1556. Sistemazione della strada per Albiate

Estremi cronologici: 1910 - 1911

Strade, vie e piazze comunali. Progetto di sistemazione della strada per Albiate, dall'oratorio di San Rocco all'incrocio con la strada Carate - Desio, redatto dall'ing. Giuseppe Trabattoni. Convenzione con il cotonificio fratelli Pozzi (ex cotonificio Colli) in merito alla costruzione di un muro di cinta lungo la strada.

Fascicolo

Classificazione: 10.1

Segnatura precedente: cart. 764

Segnatura definitiva: b. 226, fasc. 4

1557. Sistemazione di via Rossini

Estremi cronologici: 1911 - 1920

Strade, vie e piazze comunali. Progetto di sistemazione di via Rossini. Elenco delle spese a carico dei frontisti della strada; rendiconti inviati dall'appaltatore Enrico Salvioni di Lissone e autorizzazione a stare in giudizio contro l'appaltatore stesso; ricorso delle sorelle Perego contro la somma offerta per l'esproprio di un terreno per l'allargamento della strada.

Fascicolo

Classificazione: 10.1

Segnatura precedente: cart. 764

Segnatura definitiva: b. 226, fasc. 5

1558. Costruzione del piazzale della Fiera e del primo tronco della nuova circonvallazione

Estremi cronologici: 1912 - 1915

Strade, vie e piazze comunali. Progetto di costruzione del piazzale della Fiera e del primo tronco della nuova circonvallazione, denominata via Stoppani, redatto dall'ing. Giuseppe Trabattoni (verbali di approvazione del progetto; offerte degli appaltatori; elenco delle spese per materiali ed espropri; decreto di autorizzazione della Sottoprefettura di Monza all'acquisto dei terreni).

Fascicolo

Classificazione: 10.1

Segnatura precedente: cart. 764

Segnatura definitiva: b. 226, fasc. 6

1559. Allargamento di via Cavour

Estremi cronologici: 1913 - 1949

Strade, vie e piazze comunali. Progetto di allargamento di via Cavour. Richiesta di cessione gratuita di un terreno di proprietà dell'Ospedale maggiore di Milano; comunicazioni con i frontisti della via per raccogliere i contributi per la formazione di un marciapiede (1913 - 1915); verbali di deliberazioni di lavori per lenire la disoccupazione, tra i quali la pavimentazione di via Cavour e la sistemazione delle vie Magenta e Stefano da Seregno (1948 - 1949); verbale di approvazione delle convenzioni con i fratelli Dell'Orto fu Gaetano, Luigi Gavazzi, Giuseppe Antonio Silva ed i fratelli Citterio per arretrare la fronte della loro casa.

Fascicolo

Classificazione: 10.1

Segnatura precedente: cart. 764

Segnatura definitiva: b. 226, fasc. 7

1560. Sistemazione della via per Carate

Estremi cronologici: 1915

Strade, vie e piazze comunali. Progetto di sistemazione della via per Carate. Verbale di approvazione della relazione sullo stato della strada da parte dei proprietari delle aree.

Fascicolo

Classificazione: 10.1

Segnatura precedente: cart. 764

Segnatura definitiva: b. 226, fasc. 8

1561. Rettifilo di vicolo Santino De Nova

Estremi cronologici: 1915

Strade, vie e piazze comunali. Progetto di rettifilo di vicolo Santino De Nova Convenzione con il proprietario Baldassare Ronzoni per l'acquisto di reliquati di edifici con conseguente demolizione e ricostruzione dell'ex Albergo della Torre per il riadattamento ad uso salone teatrale.

Fascicolo

Classificazione: 10.1

Segnatura precedente: cart. 764

Segnatura definitiva: b. 226, fasc. 9

1562. Allargamento di via Stefano da Seregno

Estremi cronologici: 1919

Strade, vie e piazze comunali. Progetto di allargamento di via Stefano da Seregno. Convenzione con il proprietario Luigi Silva per la cessione gratuita di un terreno e relazione peritale.

Fascicolo

Classificazione: 10.1

Segnatura precedente: cart. 764

Segnatura definitiva: b. 226, fasc. 10

1563. Rettifilo e sistemazione di via Stefano da Seregno

Estremi cronologici: 1924 - 1928

Strade, vie e piazze comunali. Progetto di rettifilo e sistemazione di via Stefano da Seregno nel tratto compreso tra piazza Roma e via Silvio Silva redatto dall'ing. Alfonso Nociti di Monza. Convenzione con il signor Alessandro Silva per l'arretramento di un muro di cinta; preventivi di spesa; planimetrie e lucidi; capitolato di appalto; trasmissioni delle copie degli atti di liquidazione delle spese alle imprese affidatarie dei lavori; verbali di approvazione del progetto e del collaudo dei lavori; affidamento dei lavori alla Società tramvie elettriche boriante di Monza; comunicazioni con i frontisti della strada per la concessione di un contributo.

Fascicolo

Classificazione: 10.1

Segnatura precedente: cart. 765

Segnatura definitiva: b. 226, fasc. 11

1564. Sistemazione dell'ultimo tratto di via Umberto I

Estremi cronologici: 1926 - 1931

Strade, vie e piazze comunali. Progetto di sistemazione dell'ultimo tratto di via Umberto I dall'angolo con via Manzoni all'imbocco con via Cristoforo Colombo redatto dal geometra comunale Ozia Guareschi. Capitolato di appalto; trasmissioni delle copie degli atti di liquidazione delle spese alle imprese affidatarie dei lavori; verbali di approvazione del progetto e del collaudo dei lavori; contabilità finale dei lavori affidati alla Società anonima Sala & Galimberti e all'impresa Puricelli strade di Milano.

Fascicolo
Classificazione: 10.1
Segnatura precedente: cart. 765

Segnatura definitiva: b. 226, fasc. 12

1565. Sistemazione di piazza Vittorio Veneto, Concordia, Corridoni e delle vie XXIV maggio e Cavour

Estremi cronologici: 1926 - 1928

Strade, vie e piazze comunali. Progetti di sistemazione di piazza Vittorio Veneto, Concordia, Corridoni e delle vie XXIV maggio e Cavour redatti dall'ing. Giuseppe Calastri e Ambrogio Silva. Preventivi di spesa; planimetrie e lucidi; offerte delle ditte appaltatrici; verbali di approvazione del progetto; contabilità finale dei lavori; contratto di affidamento dei lavori alla Società anonima Sala & Galimberti (rep. 399), al signor Gaspare Cova (rep. 400), alla ditta fratelli Frattini (rep. 401) e alla ditta Puricelli di Milano (rep. 402); comunicazioni dei frontisti di piazza Vittorio Veneto per la concessione di un contributo.

Fascicolo
Classificazione: 10.1
Segnatura precedente: cart. 765

Segnatura definitiva: b. 226, fasc. 13

1566. Progetto di allargamento di via Trabattoni

Estremi cronologici: 1926 - 1930

Strade, vie e piazze comunali. Progetto di allargamento di via Francesco Trabattoni in corrispondenza della proprietà dell'ing. Cesare Formenti redatto dall'ing. Giuseppe Trabattoni. Capitolato di appalto; trasmissioni delle copie degli atti di liquidazione delle spese alle imprese affidatarie dei lavori; verbali di approvazione del progetto e del collaudo dei lavori; relazione peritale; planimetrie; convenzione tra il Comune di Seregno e l'ing. Cesare Formenti; contabilità finale dei lavori affidati alla Giuseppe Garzoni; esproprio delle proprietà della signora Rigida Mariani, del fu Luigi Cazzaniga, del signor Alessandro Borgonovo e dell'Ospedale maggiore di Milano.

Fascicolo
Classificazione: 10.1
Segnatura precedente: cart. 765 e 758 (appendice)

Segnatura definitiva: b. 227, fasc. 1

1567. Costruzione di un marciapiede in fregio alla proprietà Scuri e fratelli Cantù e sul piazzale della Stazione

Estremi cronologici: 1927 - 1931

Strade, vie e piazze comunali. Progetto di costruzione di un marciapiede in fregio alla proprietà Scuri (sul lato di via Dante angolo via Stefano da Seregno) (1929 - 1930) e fratelli Cantù (sul lato di viale Mazzini) (1930 - 1931) redatto dall'ing. Giuseppe Calastri e Ambrogio Silva. Liquidazione delle spese; planimetrie; verbali di approvazione del progetto; contabilità finale dei lavori; capitolato di appalto; offerte delle ditte; contratto di affidamento dei lavori alla ditta fratelli Frattini (rep. 412) e alla ditta Alessandro Tagliabue (rep. 449); comunicazioni e approvazione del contributo concesso dai proprietari delle aree; verbale di approvazione della costruzione di un marciapiede sul piazzale della stazione in concomitanza del passaggio di S.M. il Re con affidamento dei lavori alla ditta Giuseppe Garzoni (1927).

Fascicolo
Classificazione: 10.1
Segnatura precedente: cart. 766

Segnatura definitiva: b. 227, fasc. 2

1568. Sistemazione del palazzo municipale con demolizione dei fabbricati già di proprietà Colli e recinzione del fabbricato della Fabbriceria di Seregno

Estremi cronologici: 1927 - 1932

Strade, vie e piazze comunali. Progetti di sistemazione del palazzo municipale con demolizione dei fabbricati già di proprietà Colli e recinzione del fabbricato della Fabbriceria di Seregno redatti dal geometra comunale Ozia Guareschi. Ricorso del signor Luigi Colli contro la demolizione di uno stabile in via Paradiso con planimetria dell'area e tre fotografie; verbale di approvazione della cessione di un appezzamento di terreno tra via Paradiso e piazza Corridoni alla Fabbriceria di Seregno per la formazione della casa coadiutorale e per la formazione di un giardino con recinzione; atto di giuramento del perito ing. Giuseppe Trabattoni; atto di scrittura preliminare di vendita; verbali di approvazione del progetto di sistemazione del palazzo comunale e di liquidazione delle spese; capitolato di appalto; contratto di affidamento dei lavori di sistemazione del palazzo municipale e demolizione degli stabili alla Società anonima Sala & Galimberti (rep. 416) e di formazione della recinzione del fabbricato della Fabbriceria di Seregno alla ditta Giuseppe Garzoni (rep. 447); lucidi e planimetria dell'area; preventivi di spesa.

Fascicolo
Classificazione: 10.1
Segnatura precedente: cart. 766

Segnatura definitiva: b. 227, fasc. 3

1569. Allargamento di via Vittorio Emanuele all'altezza di piazza Concordia

Estremi cronologici: 1928 - 1935

Strade, vie e piazze comunali. Progetti di allargamento di via Vittorio Emanuele all'altezza di piazza Concordia e di costruzione di un marciapiede di fonte alla ditta di Giulio Meroni in via Vittorio Emanuele 16 redatti dall'ing. Giuseppe Trabattoni. Convenzione con il signor Giulio Meroni per la cessione di un terreno al Comune per £ 23.500; verbali di liquidazione delle spese per l'acquisto delle proprietà Abbruni, Dell'Orto, di Rinaldo Abbiati e di Pietro Trabattoni; planimetrie; verbali di approvazione del progetto; relazione della perizia del Genio civile di Milano; fogli degli annunci legali con segnalazione della pubblicazione dell'elenco dei fabbricati da demolire per l'allargamento della strada; rendiconti delle spese sostenute dalla Società anonima Sala & Galimberti.

Fascicolo
Classificazione: 10.1
Segnatura precedente: cart. 766

Segnatura definitiva: b. 227, fasc. 4

1570. Allargamento di via San Vitale e via Garibaldi

Estremi cronologici: 1928 - 1930

Strade, vie e piazze comunali. Progetto di allargamento di via San Vitale e via Garibaldi redatto dall'ing. Giuseppe Calastri e dall'arch. Ambrogio Silva. Verbali di approvazione del progetto e di liquidazione delle spese; capitolato di appalto; contabilità finale dei lavori;

contratto di affidamento dei lavori alla Società anonima Sala & Galimberti (rep. 410); planimetrie dell'area; preventivi di spesa; cessione gratuita del terreno da parte dei frontisti della strada, in particolare arretramento del muro di cinta della proprietà Rivolta.

Fascicolo

Classificazione: 10.1

Segnatura precedente: cart. 768

Segnatura definitiva: b. 228, fasc. 1

1571. Sistemazione di via Milano

Estremi cronologici: 1928 - 1932

Strade, vie e piazze comunali. Progetto di sistemazione di via Milano. Formazione della tombinatura e di marciapiedi redatto dall'ing. Giuseppe Trabattoni e dal geometra comunale Ozia Guareschi. Verbali di approvazione del progetto e di liquidazione delle spese; capitolato di appalto; contabilità finale dei lavori; affidamento dei lavori alla Società anonima Sala & Galimberti e alla ditta Gaspare Cova; planimetrie dell'area; preventivi di spesa; certificato e relazione di collaudo degli ing. Giuseppe Calastri e dell'arch. Ambrogio Silva.

Fascicolo

Classificazione: 10.1

Segnatura precedente: cart. 768

Segnatura definitiva: b. 228, fasc. 2

1572. Costruzione di via Sacerdote A. Perego e collegamento con via Parini

Estremi cronologici: 1928 - 1929

Strade, vie e piazze comunali. Progetto di costruzione di via Sacerdote A. Perego, presso le case popolari e di collegamento della strada trasversale tra via Ariosto e via Parini redatto dal geometra comunale Ozia Guareschi. Verbali di approvazione del progetto e di liquidazione delle spese; affidamento dei lavori alla Società anonima Sala & Galimberti e alla ditta Felice Sala; preventivi di spesa; cessione di un terreno da parte della ditta di segheria Giuseppe Colombo.

Fascicolo

Classificazione: 10.1

Segnatura precedente: cart. 768

Segnatura definitiva: b. 228, fasc. 3

1573. Sistemazione e abbassamento di via Cesare Correnti

Estremi cronologici: 1928 - 1932

Strade, vie e piazze comunali. Progetto di sistemazione e abbassamento di via Cesare Correnti redatto dal geometra comunale Ozia Guareschi. Liquidazione delle spese; planimetrie; verbali di approvazione del progetto; contabilità finale dei lavori; capitolato di appalto; contratto di affidamento dei lavori alla ditta Achille Giovenzana e alla Società anonima Sala & Galimberti.

Fascicolo

Classificazione: 10.1

Segnatura precedente: cart. 766

Segnatura definitiva: b. 228, fasc. 4

1574. Costruzione di una nuova strada parallela al viale del Cimitero

Estremi cronologici: 1928 - 1930

Strade, vie e piazze comunali. Progetto di costruzione di una nuova strada parallela al viale del Cimitero tra via Reggio e via Galilei redatto dall'ing. Giovanni Boccia e dal geometra comunale Ozia Guareschi. Verbali di approvazione del progetto e di liquidazione delle spese; capitolato di appalto; contabilità finale dei lavori; affidamento dei lavori alla ditta Giuseppe Garzoni e alla Società anonima Sala & Galimberti; planimetrie dell'area; preventivi di spesa.

Fascicolo

Classificazione: 10.1

Segnatura precedente: cart. 766

Segnatura definitiva: b. 228, fasc. 5

1575. Costruzione di un viale delle Rimembranze sul prolungamento del viale del cimitero

Estremi cronologici: 1928

Strade, vie e piazze comunali. Costruzione di un viale delle Rimembranze sul prolungamento del viale del cimitero redatto dall'ing. Alfonso Nociti di Monza. Relazione tecnica, preventivi di spesa, planimetrie.

Fascicolo

Classificazione: 10.1

Segnatura precedente: cart. 758 (appendice)

Segnatura definitiva: b. 228, fasc. 6

1576. Costruzione di una nuova strada di collegamento tra via Umberto I e via Garibaldi (primo e secondo tratto)

Estremi cronologici: 1928 - 1932

Strade, vie e piazze comunali. Formazione di una nuova strada di collegamento tra via Umberto I e via Garibaldi (primo e secondo tratto) redatto dall'ing. Giuseppe Calastri e dall'arch. Ambrogio Silva. Planimetrie; relazione tecnica; occupazione dei terreni; preventivi di spesa; capitolato di appalto; verbale di approvazione del progetto; contratto di affidamento dei lavori alla Società anonima Sala & Galimberti (rep. 406); offerte delle ditte; contabilità finale dei lavori.

Fascicolo

Classificazione: 10.1

Segnatura precedente: cart. 763 (appendice)

Segnatura definitiva: b. 228, fasc. 1

1577. Costruzione della strada di circonvallazione zona nord

Estremi cronologici: 1928 - 1935

Strade, vie e piazze comunali. Progetti di costruzione della strada di circonvallazione nella zona nord e di due tronchi di strade (primo tronco da via San Rocco alla cava Giovenzana e dalla cava a via Tasso; secondo tronco dalla vicinale per Mariano alla provinciale Vallassina, da viale Piave alla vicinale per Mariano e dalla frazione Ceredo a viale Piave) redatti dall'ing. Giuseppe Trabattoni e dal geometra comunale Ozia Guareschi (verbali di approvazione del progetto e di liquidazione delle spese; contabilità finale dei lavori;

capitolato di appalto; contratto di affidamento dei lavori alla ditta Achille Giovenzana (rep. 462); preventivi di spesa; planimetrie dell'area; svincolo della cauzione; formazione di piazza Gabriele D'Annunzio e lavori nelle via Santa Valeria e Balilla.

Fascicolo

Classificazione: 10.1

Segnatura precedente: cart. 768

Segnatura definitiva: b. 229, fasc. 1

1578. Deviazione della strada provinciale Vallassina

Estremi cronologici: 1928 - 1940

Strade, vie e piazze comunali. Progetti di deviazione della strada provinciale Vallassina e formazione di quattro nuovi tronchi di strada (tronco A dal km 18+300 da Milano a via Stefano da Seregno; tronco B da via Stefano da Seregno a via Cavour, tronco C da via Cavour alla nuova via di circonvallazione, tronco D dalla nuova via di circonvallazione alla provinciale Vallassina) redatti dall'ing. Giuseppe Calastri e dall'arch. Ambrogio Silva, del geometra comunale Ozia Guareschi e del geometra Cesare Villani di Milano (verbali di approvazione del progetto e di liquidazione delle spese; capitolato di appalto; contabilità finale dei lavori; affidamento dei lavori alla Società anonima Sala & Galimberti; planimetrie dell'area; preventivi di spesa; relazione delle perizie dell'ing. Adolfo Sirtori di Monza; comunicazioni con i frontisti della strada ed elenco delle proprietà acquistate per permettere le modifiche alla strada, ovvero le proprietà dei signori Luigi Mariani, Ermenegildo Cantù, l'Ospedale maggiore di Milano e la signora Giuseppina Ronchetti Silva; comunicazioni con la Provincia e la Prefettura di Milano per l'autorizzazione dei lavori e la concessione dei contributi; permuta di aree tra l'ospedale Trabattoni e la signora Rosa Pozzi in via Milano in conseguenza della costruzione della nuova strada provinciale; preventivi della spesa per l'acquisto delle aree e del contributo di miglioria per la pavimentazione della strada e la formazione di marciapiedi e convenzione con accettazione della spesa di £ 2.000.

Fascicolo

Classificazione: 10.1

Segnatura precedente: cart. 767

Segnatura definitiva: b. 230, fasc. 1

1579. Allargamento di via Galilei

Estremi cronologici: 1929 - 1932

Strade, vie e piazze comunali. Progetto di allargamento di via Galilei redatto dal geometra comunale Ozia Guareschi. Verbali di approvazione del progetto e di liquidazione delle spese; contabilità finale dei lavori; affidamento dei lavori alla Società anonima Sala & Galimberti; preventivi di spesa; planimetrie dell'area; cessione gratuita di un terreno da parte dei proprietari Agostino Sala, Giovanni Consonni, Giuseppe Cantù, Palma Trabattoni, Carlo Mariani, fratelli Paleari, Giuseppe Viglienzoni e acquisto del terreno dei fratelli Enrico ed Antonio Nobili per £ 5996, 20.

Fascicolo

Classificazione: 10.1

Segnatura precedente: cart. 768

Segnatura definitiva: b. 231, fasc. 1

1580. Costruzione della strada di circonvallazione nel tratto compreso via Correnti e via San Rocco

Estremi cronologici: 1929 - 1932

Strade, vie e piazze comunali. Progetto di costruzione della strada di circonvallazione nel tratto compreso via Correnti e via San Rocco redatto dall'ing. Giuseppe Calastri e Ambrogio Silva (liquidazione delle spese; planimetria; verbali di approvazione del progetto; contabilità finale dei lavori; contratto di affidamento dei lavori alla Società anonima Sala & Galimberti (rep. 434); atto di sottomissione; certificato di collaudo.

Fascicolo

Classificazione: 10.1

Segnatura precedente: cart. 766

Segnatura definitiva: b. 231, fasc. 2

1581. Rettifilo di via Rossini

Estremi cronologici: 1929 - 1931

Strade, vie e piazze comunali. Progetto di rettifilo di via Rossini e formazione di marciapiedi di fronte alla proprietà Scuri redatto dal geometra comunale Ozia Guareschi (verbali di approvazione del progetto e di liquidazione delle spese; capitolato di appalto; offerte delle ditte; contratto di affidamento dei lavori alla ditta Alessandro Tagliabue (rep. 418); preventivi di spesa; cessione gratuita di un terreno da parte del proprietario Guido Scuri.

Fascicolo

Classificazione: 10.1

Segnatura precedente: cart. 768

Segnatura definitiva: b. 231, fasc. 3

1582. Costruzione della strada di accesso al Ricovero vecchi

Estremi cronologici: 1930 - 1932

Strade, vie e piazze comunali. Progetto di costruzione di una strada di accesso al Ricovero vecchi Umberto e Maria di Savoia Principi di Piemonte redatto dal dirigente dell'Ufficio tecnico Ozia Guareschi. Capitolato d'appalto, disegni, computo metrico, preventivi e liste dei prezzi); contratto con la Società anonima Sala & Galimberti (rep. 429); verbali di liquidazione delle spese e contabilità finale dei lavori.

Fascicolo

Classificazione: 10.1

Segnatura precedente: cart. 769

Segnatura definitiva: b. 231, fasc. 4

1583. Prolungamento di via Fratelli Cairoli

Estremi cronologici: 1931 - 1933

Strade, vie e piazze comunali. Progetto di prolungamento di via Fratelli Cairoli redatto dal dirigente dell'Ufficio tecnico Ozia Guareschi (relazione tecnica, disegni, computo metrico, cessione di suolo); contratto con la Società anonima Sala & Galimberti (rep. 494); verbali di liquidazione delle spese e contabilità finale dei lavori.

Fascicolo

Classificazione: 10.1

Segnatura precedente: cart. 769

Segnatura definitiva: b. 231, fasc. 5

1584. Sistemazione di via Torricelli

Estremi cronologici: 1931 - 1940

Strade, vie e piazze comunali. Progetto di sistemazione di via Torricelli redatto dal dirigente dell'Ufficio tecnico Ozia Guareschi del 1931. Relazione tecnica, disegni, capitolato di appalto, computo metrico, movimenti di terra, espropri di suolo. Contratto con la ditta Giuseppe Garzoni (rep. 464); verbali di liquidazione delle spese e contabilità finale dei lavori; svincolo cauzionale; approvazione del progetto di allargamento di via Torricelli e relazione dell'Ufficiale sanitario in merito alle condizioni igieniche della strada (1940).

Fascicolo

Classificazione: 10.1

Segnatura precedente: cart. 769

Segnatura definitiva: b. 231, fasc. 6

1585. Costruzione di marciapiedi lungo la via Ballerini, piazza Roma e via Milano

Estremi cronologici: 1931 - 1932

Strade, vie e piazze comunali. Progetto di costruzione di marciapiedi lungo la via Ballerini, piazza Roma e via Milano. Relazioni tecnica, disegni, capitolato di appalto, computo metrico. Contratto con la Società anonima Sala & Galimberti per la formazione di marciapiedi in via Ballerini (rep. 490); con la ditta fratelli Frattini per la formazione di marciapiedi in via Vittorio Emanuele e piazza Roma (rep. 456); verbali di liquidazione delle spese e contabilità finale dei lavori; svincolo cauzionale; elenco dei contributi degli abitanti in via Milano per la formazione di marciapiedi.

Fascicolo

Classificazione: 10.1

Segnatura precedente: cart. 769

Segnatura definitiva: b. 231, fasc. 7

1586. Progetto della nuova strada per Mariano da via Antonio Stoppani a via Francesco Carlini

Estremi cronologici: 1931 - 1933

Strade, vie e piazze comunali. Progetto della nuova strada per Mariano da via Antonio Stoppani a via Francesco Carlini redatto dal geometra comunale Ozia Guareschi. Capitolato di appalto; computo metrico; relazione tecnica; occupazione dei terreni; planimetrie; convenzione tra l'Amministrazione comunale ed il signor Carlo Ronzoni di una permuta di terreni necessaria per la formazione della nuova strada.

Fascicolo

Classificazione: 10.1

Segnatura precedente: cart. 767 (appendice)

Segnatura definitiva: b. 231, fasc. 8

1587. Prolungamento di viale Santuario

Estremi cronologici: 1932 - 1934

Strade, vie e piazze comunali. Progetto di prolungamento di viale Santuario, collegante via Fratelli Cairoli e via Santa Valeria all'altezza del nuovo santuario. Relazione tecnica, disegni, capitolato di appalto, computo metrico, movimenti di terra, liste dei prezzi, espropri di suolo e cessioni di suolo di proprietà del signor Paolo Trabattoni); contratto con la ditta Giuseppe Garzoni (rep. 482); verbali di liquidazione delle spese e contabilità finale dei lavori; svincolo cauzionale.

Fascicolo

Classificazione: 10.1

Segnatura precedente: cart. 769

Segnatura definitiva: b. 231, fasc. 9

1588. Costruzione di marciapiedi lungo le vie Rossini, Stefano da Seregno e Galilei

Estremi cronologici: 1932 - 1933

Strade, vie e piazze comunali. Progetto di costruzione di marciapiedi lungo le vie Rossini, Stefano da Seregno e Galilei (relazioni tecnica, disegni, capitolato di appalto, computo metrico); contratto con la ditta Alessandro Tagliabue per la formazione di marciapiedi in via Rossini in fregio all'ospedale; con la ditta fratelli Frattini per la formazione di marciapiedi in via Stefano da Seregno davanti alla proprietà del comm. Giuseppe Bizzozero e da piazza Roma a via Lamarmora (rep. 470) e con la ditta Achille Giovenzana e figli per la costruzione di marciapiedi in via Galilei (rep. 481); verbali di liquidazione delle spese e contabilità finale dei lavori; svincolo cauzionale.

Fascicolo

Classificazione: 10.1

Segnatura precedente: cart. 769

Segnatura definitiva: b. 232, fasc. 1

1589. Sistemazione di piazza Savoia

Estremi cronologici: 1932

Strade, vie e piazze comunali. Progetto di sistemazione di piazza Savoia redatto dal geometra comunale Ozia Guareschi. Verbali di approvazione del progetto e di liquidazione delle spese; contabilità finale dei lavori; capitolato di appalto; affidamento dei lavori alla ditta fratelli Frattini ed ai signori Alessandro e Giuseppe Silva; preventivi di spesa; lucido della planimetria dell'area.

Fascicolo

Classificazione: 10.1

Segnatura precedente: cart. 770

Segnatura definitiva: b. 232, fasc. 2

1590. Lavori di pavimentazione in via Stefano da Seregno da piazza Roma a via Lamarmora

Estremi cronologici: 1932 - 1940

Strade, vie e piazze comunali. Progetto di pavimentazione in blocchetti di porfido di un tratto di via Stefano da Seregno da piazza Roma a via Lamarmora redatto dal geometra comunale Ozia Guareschi. Planimetrie; computo metrico e relazione tecnica; capitolato di appalto (1932 - 1934); offerte delle ditte (1940).

Fascicolo

Classificazione: 10.1

Segnatura precedente: cart. 763 (appendice)

Segnatura definitiva: b. 232, fasc. 3

1591. Costruzione di una strada di collegamento tra via Milano e la nuova provinciale a sud della ferrovia Milano - Como

Estremi cronologici: 1932

Strade, vie e piazze comunali. Progetto di costruzione di una strada di collegamento tra via Milano e la nuova provinciale a sud della ferrovia Milano - Como redatto dal geometra comunale Ozia Guareschi. Planimetrie; computo metrico e relazione tecnica; capitolato di appalto.

Fascicolo

Classificazione: 10.1

Segnatura precedente: cart. 763 (appendice)

Segnatura definitiva: b. 232, fasc. 4

1592. Sistemazione di via D'Azeglio

Estremi cronologici: 1933 - 1934

Strade, vie e piazze comunali. Progetto di sistemazione di via D'Azeglio. Arretramento del muro di cinta di proprietà di don Pietro Berra redatto dal geometra comunale Ozia Guareschi. Verbali di approvazione del progetto e di liquidazione delle spese; computo metrico; affidamento dei lavori alla Società anonima Sala & Galimberti; preventivi di spesa; planimetria dell'area; cessione gratuita di alcune aree da parte dei frontisti della strada.

Fascicolo

Classificazione: 10.1

Segnatura precedente: cart. 770

Segnatura definitiva: b. 232, fasc. 5

1593. Demolizione di un rustico e costruzione di servizi con progetto di prolungamento di via Balilla

Estremi cronologici: 1933 - 1934

Strade, vie e piazze comunali. Lavori di demolizione di un rustico e costruzione di servizi con progetto di prolungamento di via Balilla redatto dall'ing. Giuseppe Calastri. Verbali di approvazione del progetto; capitolato di appalto ed elenco dei prezzi; relazione tecnica e preventivi di spesa; atto di cessione gratuita della proprietà del signor Paolo Formenti al mapp. 133; demolizione dello stabile pericolante di proprietà del Beneficio parrocchiale di Cassina Savina.

Fascicolo

Classificazione: 10.1

Segnatura precedente: cart. 769 (appendice)

Segnatura definitiva: b. 232, fasc. 6

1594. Costruzione di una strada di accesso allo stadio Ferruccio

Estremi cronologici: 1934 - 1936

Strade, vie e piazze comunali. Progetto di costruzione di una strada di accesso allo stadio Ferruccio redatto dall'ing. Giuseppe Calastri. Verbali di approvazione del progetto e di liquidazione delle spese; capitolato di appalto; contratto di affidamento dei lavori alla Società anonima Sala & Galimberti (repp. 553 e 555); preventivi di spesa; planimetria dell'area; svincolo della cauzione; certificato di collaudo; cessione a titolo gratuito delle aree necessarie per la costruzione da parte della Società anonima immobiliare Ferruccio.

Fascicolo

Classificazione: 10.1

Segnatura precedente: cart. 770

Segnatura definitiva: b. 232, fasc. 7

1595. Costruzione di una nuova strada tra via Solferino e via Sabbatelli

Estremi cronologici: 1934 - 1937

Strade, vie e piazze comunali. Progetto di costruzione di una nuova strada tra via Solferino e via Sabbatelli, con costruzione del collettore fognario sud e del collettore di via Milano, redatto dall'ing. Giuseppe Trabattoni. Verbali di approvazione del progetto e di liquidazione delle spese; capitolato di appalto; contratto di affidamento dei lavori alla Società anonima Sala & Galimberti (rep. 588); preventivi di spesa; planimetria dell'area; svincolo della cauzione; certificato di collaudo.

Fascicolo

Classificazione: 10.1

Segnatura precedente: cart. 770

Segnatura definitiva: b. 232, fasc. 8

1596. Sistemazione di via C. Colombo con via Magenta all'altezza del passaggio a livello ferroviario

Estremi cronologici: 1934 - 1936

Strade, vie e piazze comunali. Progetto di sistemazione di via C. Colombo con via Magenta all'altezza del passaggio a livello ferroviario Milano - Como e Seregno - Novara redatto dall'ing. Giuseppe Trabattoni e dal geometra comunale Ozia Guareschi. Verbali di approvazione del progetto e di liquidazione delle spese; preventivi di spesa; planimetria dell'area; cessione delle aree da parte dei signori Onestina e Guido Dell'Orto.

Fascicolo

Classificazione: 10.1

Segnatura precedente: cart. 770

Segnatura definitiva: b. 232, fasc. 9

1597. Progetto di prolungamento di via Fratelli Bandiera

Estremi cronologici: 1934 - 1938

Strade, vie e piazze comunali. Progetto di prolungamento di via Fratelli Bandiera redatto dall'ing. Giuseppe Trabattoni. Relazione e preventivi di spesa; planimetrie; proposta di cessione gratuita di un appezzamento di terreno e di demolizione di una cascina di proprietà dei signori Giuseppe ed Alessandro Silva e richiesta degli altri di sospensione dei lavori; contabilità finale dei lavori da parte della Società anonima Sala & Galimberti.

Fascicolo

Classificazione: 10.1

Segnatura precedente: cart. 776 (appendice)

Segnatura definitiva: b. 232, fasc. 10

1598. Progetto di prolungamento di via Balilla

Estremi cronologici: 1934 - 1941

Strade, vie e piazze comunali. Progetto di prolungamento di via Balilla redatto dall'ing. Giuseppe Calastri (relazione tecnica, disegni, computo metrico); affidamento dei lavori alla Società anonima Sala & Galimberti; verbali di liquidazione delle spese e contabilità finale dei lavori; svincolo della cauzione; comunicazioni delle decisioni adottate in merito alla costruzione di un sottopasso in via Milano con accesso allo Scalo merci mediante l'allargamento di via Comina; atto di vendita di un appezzamento di terreno al mapp. 132 da parte del Beneficio parrocchiale di Cassina Savina per £ 7.800 (notaio Giuseppe Tagliabue di Seregno, rep. 10786/7256 del 12 ottobre 1941); planimetria della fognatura attraversante via Balilla; relazione di stima del terreno; convenzione per l'esproprio del terreno di proprietà della Chiesa di San Bernardo di Cassina Savina al mapp. 132 e verbale di approvazione; verbale di approvazione del pagamento delle spese per l'esproprio del terreno di proprietà della Chiesa di San Bernardo di Cassina Savina al mapp. 132 e domanda di acquisto di una cartella del debito pubblico presso l'Amministrazione delle Poste.

Fascicolo

Classificazione: 10.1

Segnatura precedente: cart. 769 (appendice)

Segnatura definitiva: b. 233, fasc. 1

1599. Progetto di ripristino di via Silvio Silva

Estremi cronologici: 1935 - 1939

Strade, vie e piazze comunali. Progetto di ripristino di via Silvio Silva. Concessione di un contributo di £ 10.000 da parte della Provincia di Milano per i lavori di ripristino del passaggio da via Littoria a via Silvio Silva, ostruito in seguito ai lavori di deviazione della provinciale Vallassina; verbale di approvazione della spesa da corrispondere alle Società STEL e Società briantea tramvie per la posa di contro rotaie per l'attraversamento della tramvia Seregno - Milano.

Fascicolo

Classificazione: 10.1

Segnatura precedente: cart. 779 (appendice)

Segnatura definitiva: b. 233, fasc. 2

1600. Sistemazione di piazza D'Annunzio

Estremi cronologici: 1939 - 1941

Strade, vie e piazze comunali. Progetto di sistemazione di piazza D'Annunzio redatto dagli ingg. Paolo Zanelli e Luigi Gussoni. Verbali di approvazione del progetto e di liquidazione delle spese; preventivi di spesa; computo metrico; affidamento dei lavori alla Società anonima Sala & Galimberti in sanatoria a quelli precedentemente assegnati alla ditta Giuseppe Garzoni; planimetria dell'area.

Fascicolo

Classificazione: 10.1

Segnatura precedente: cart. 770

Segnatura definitiva: b. 233, fasc. 3

1601. Costruzione di marciapiedi in vie diverse

Estremi cronologici: 1939 - 1943

Strade, vie e piazze comunali. Progetto di costruzione di marciapiedi in vie diverse (via Littoria, via Palestro, via Costanzo Ciano, via Parini, via Stefano da Seregno, via Colombo e via Cavour). Verbali di approvazione del progetto e di liquidazione delle spese; ; computo metrico; affidamento dei lavori alla ditta Cardenio Maspero, alla ditta fratelli Formenti, alla Società anonima Sala & Galimberti, alla ditta fratelli Frattini e ad alcuni frontisti delle strade interessate; contabilità finale dei lavori.

Fascicolo

Classificazione: 10.1

Segnatura precedente: cart. 770

Segnatura definitiva: b. 233, fasc. 4

1602. Progetto di realizzazione di piazza Impero

Estremi cronologici: 1939

Strade, vie e piazze comunali. Progetto di massima di realizzazione di piazza Impero redatto dall'ing. Bressa (n. 3 planimetrie).

Fascicolo

Classificazione: 10.1

Segnatura precedente: cart. 761 (appendice)

Segnatura definitiva: b. 233, fasc. 5

1603. Progetto di un'apertura di sbocco da via Odescalchi a via San Pietro

Estremi cronologici: 1939

Strade, vie e piazze comunali. Progetto di un'apertura di sbocco da via Odescalchi a via San Pietro (petizione degli abitanti e degli imprenditori affinché vengano demoliti alcuni stabili di proprietà dell'Ospedale maggiore al fine di operare un passaggio e planimetria della via San Pietro).

Fascicolo

Classificazione: 10.1

Segnatura precedente: cart. 779 (appendice)

Segnatura definitiva: b. 233, fasc. 6

1604. Lavori di manutenzione di via Comina

Estremi cronologici: 1939 - 1949

Strade, vie e piazze comunali. Lavori di manutenzione e sistemazione di via Comina da via Milano a via Solferino compresa la demolizione e ricostruzione del muro di proprietà del signor Luigi De Ponti. Planimetrie; computo metrico per le opere in muratura e per la formazione di una massicciata; capitolato d'appalto; contabilità finale dei lavori eseguiti in economia; convenzione con il signor Luigi De Ponti per la cessione gratuita del terreno necessario ai lavori in cambio dell'esenzione del pagamento del contributo di miglioria; preventivi di spesa e rendiconti delle spese di demolizione effettuate della coop. La Celere di Seregno; trasmissione della fattura da parte della coop. La Celere di Seregno, esecutrice dei

lavori, per un totale di £ 3.975.000; verbali di approvazione dei lavori e delle spese; richieste dei contributi per lenire la disoccupazione; richiesta del signor Luigi De Ponti di riparazione del muro di cinta da poco costruito (1951); petizione degli abitanti e delle aziende presenti nella via in seguito ai disservizi causati dal mancato completamento dei lavori (1952 - 1954); richiesta della ditta Ozono di consentire il passaggio di un binario di raccordo tra lo stabilimento e la rete ferroviaria.

Fascicolo

Classificazione: 10.1

Segnatura precedente: cart. 830 (appendice) e 847 (appendice)

Note:

Con seguiti al 1954.

Segnatura definitiva: b. 233, fasc. 7

1605. Allargamento di via Maroncelli

Estremi cronologici: 1940

Strade, vie e piazze comunali. Progetto di allargamento di via Maroncelli redatto dal tecnico comunale ing. Gino Bressa. Verbali di approvazione del progetto e di liquidazione delle spese; computo metrico; affidamento dei lavori alla Società anonima Sala & Galimberti; convenzione per la cessione gratuita di un terreno da parte del signor Luigi Ghezzi e planimetria dell'area.

Fascicolo

Classificazione: 10.1

Segnatura precedente: cart. 770

Segnatura definitiva: b. 233, fasc. 8

1606. Allargamento di via Raffaello Sanzio

Estremi cronologici: 1941

Strade, vie e piazze comunali. Progetto di allargamento di via Raffaello Sanzio. Cessione gratuita di un terreno da parte dei frontisti della strada (fratelli Curioni, eredi di Giovanni Camisasca, Carlo Francesco Giussani, fratelli Romeo e Giuseppe Giussani e Giovanni Galimberti).

Fascicolo

Classificazione: 10.1

Segnatura precedente: cart. 770

Segnatura definitiva: b. 233, fasc. 9

1607. Allargamento di via Dante

Estremi cronologici: 1941 - 1942

Strade, vie e piazze comunali. Progetto di allargamento di via Dante. Cessione gratuita di un terreno da parte dei frontisti della strada (Antonio Silva, Angelo Cervilli e Giuseppe Trabattoni).

Fascicolo

Classificazione: 10.1

Segnatura precedente: cart. 770

Segnatura definitiva: b. 233, fasc. 10

1608. Costruzione di un marciapiede in via Dante ed in via Raffaello Sanzio

Estremi cronologici: 1941 - 1949

Strade, vie e piazze comunali. Progetto di costruzione di un marciapiede in via Dante ed in via Raffaello Sanzio. Verbale di approvazione del progetto e di liquidazione delle spese; contabilità finale dei lavori; affidamento dei lavori alla Società anonima Sala & Galimberti; convenzione con il signor Guido Scuri, amministratore della Società immobiliare Parva domus sed jucunda, per la cessione di un terreno per il prolungamento della via Sanzio in cambio della costruzione dei marciapiedi da parte dell'Amministrazione comunale; relazione tecnica e preventivi di spesa; copia della deliberazione podestarile n. 94 del 10 aprile 1941 di approvazione della cessione del terreno da parte della società immobiliare.

Fascicolo

Classificazione: 10.1

Segnatura precedente: cart. 770

Segnatura definitiva: b. 233, fasc. 11

1609. Rifacimento della pavimentazione di via Stefano da Seregno

Estremi cronologici: 1946 - 1949

Strade, vie e piazze comunali. Progetto di rifacimento della pavimentazione di via Stefano da Seregno redatto dall'Ufficio tecnico comunale. Relazione tecnica, computo metrico, capitolato di appalto, planimetrie, preventivi di spesa (1).

Fascicolo

Classificazione: 10.1

Segnatura precedente: cart. 847 (appendice)

Note:

1. Sono presenti due progetti; il progetto del 1946 propone la pavimentazione della strada con blocchetti di porfido dell'Alto Adige mentre il progetto del 1949 presenta una pavimentazione con manto bituminoso.

Segnatura definitiva: b. 233, fasc. 12

1610. Rifacimento della pavimentazione di via Verdi

Estremi cronologici: 1946 - 1949

Strade, vie e piazze comunali. Progetto di rifacimento della pavimentazione di via Verdi con manto bituminoso redatto dall'Ufficio tecnico comunale. Relazione tecnica, computo metrico, capitolato di appalto, planimetrie, preventivi di spesa (1).

Fascicolo

Classificazione: 10.1

Segnatura precedente: cart. 846 (appendice)

Note:

1. È presente una nota del Corpo del Genio civile in cui si precisa la decadenza delle legge di sovvenzione di intervento contro la disoccupazione del 1949.

Segnatura definitiva: b. 234, fasc. 1

1611. Rifacimento della pavimentazione di via Cristoforo Colombo

Estremi cronologici: 1946 - 1949

Strade, vie e piazze comunali. Progetto di rifacimento della pavimentazione di via Cristoforo Colombo con manto bituminoso redatto dall'Ufficio tecnico comunale. Relazione tecnica, computo metrico, capitolato di appalto, preventivi di spesa, planimetrie (1).

Fascicolo

Classificazione: 10.1

Segnatura precedente: cart. 846 (appendice)

Note:

1. È presente una nota del Corpo del Genio civile in cui si precisa la decadenza delle legge di sovvenzione di intervento contro la disoccupazione del 1949.

Segnatura definitiva: b. 234, fasc. 2

1612. Costruzione del nuovo rettilo Seregno - Cesano Maderno

Estremi cronologici: 1947

Strade, vie e piazze comunali. Progetto del nuovo rettilo Seregno - Cesano Maderno redatto dall'ing. Giulio Pallavicini. Relazione tecnica; computo metrico; capitolato di appalto; preventivi di spesa; planimetrie.

Fascicolo

Classificazione: 10.1

Segnatura precedente: cart. 812 (appendice)

Segnatura definitiva: b. 234, fasc. 3

1613. Sistemazione di via Montello tra le vie Cavour e Reggio

Estremi cronologici: 1949

Strade, vie e piazze comunali. Sistemazione di via Montello tra le vie Cavour e Reggio. Contabilità finale dei lavori di manutenzione straordinaria eseguiti dalla Società anonima Sala & Galimberti e verbale di affidamento dei lavori di asfaltatura alla ditta Borotto & c. di Milano.

Fascicolo

Classificazione: 10.1

Segnatura precedente: cart. 846 (appendice)

Segnatura definitiva: b. 234, fasc. 4

1614. Apertura di nuove strade verso il centro abitato

Estremi cronologici: 1949

Strade, vie e piazze comunali. Apertura di nuove strade verso il centro abitato (verbale di accettazione della richiesta della ditta DAIPLAC per l'allacciamento stradale delle vie Matteotti e Vignoli.

Fascicolo

Classificazione: 10.1

Segnatura precedente: cart. 846 (appendice)

Segnatura definitiva: b. 234, fasc. 5

1615. Strade vicinali (1867 - 1948)

Corrispondenza

Estremi cronologici: 1867 - 1869

Strade vicinali. Autorizzazione della Giunta municipale di Cassina Savina per il ripristino dell'utilizzo del viottolo Spotti gravato da servitù di pubblico passaggio ed elenco delle strade vicinali di Seregno (1869).

Fascicolo

Classificazione: 10.1

Segnatura precedente: cart. 781

Segnatura definitiva: b. 234, fasc. 6

1616. Lavori sulla strada Seregno - Cesano Maderno

Estremi cronologici: 1947 - 1948

Strade vicinali. Lavori sulla strada Seregno - Cesano Maderno. Verbali dei suddetti comuni di approvazione delle spese, a sollievo della disoccupazione e di affidamento dei lavori all'impresa Bagno di Milano.

Fascicolo

Classificazione: 10.1

Segnatura precedente: cart. 781

Segnatura definitiva: b. 234, fasc. 7

1617. Strade provinciali (1857 - 1942)

Corrispondenza

Estremi cronologici: 1880 - 1940

Strade provinciali. Progetto per opere di formazione, sistemazione ed incanalamento delle pluviali lungo la traversa provinciale Vallassina con atto di sottomissione della ditta Francesco Mina di Monza e pagamento di un contributo da parte dell'Amministrazione provinciale di Milano (1880 - 1881); selciatura di un tratto di strada provinciale e sua aggregazione alla traversa interna e comunicazioni della Deputazione provinciale di Milano (1884); concessione di un assegno vitalizio all'ex cantoniere Antonio Mambelli e richieste di pagamento del sussidio inviate dalla Deputazione provinciale di Firenze (1894); richieste di migliorie e riparazioni lungo le strade provinciali.

Fascicolo

Classificazione: 10.1

Segnatura precedente: cart. 781

Segnatura definitiva: b. 234, fasc. 8

1618. Concessioni

Estremi cronologici: 1857 - 1908

Strade provinciali. Autorizzazione concessa ai signori Giovanni Borgonovo e Gioacchino Longoni ad erigere un fabbricato lungo la postale Vallassina in direzione di Paina (1857); concessioni di riforma di caseggiato lungo la provinciale Vallassina da parte dei signori Gioacchino Longoni, fratelli Perego, Giovanni Battista Santambrogio (1873); Rodolfo Longoni, Carlo Bizzozero (1885), Pietro Spotti (1886); Carlo Abbiati (1887); Vittorio Longoni (1894); Enrico Abbruni (1897); Francesco Silva (1898); Rosa Dell'Orto e fratelli

(1904) e Rosalia Longoni (1908); autorizzazione concessa al Comune di Seregno di rettilineare il canale scolare parallelo alla provinciale Vallassina (1892).

Fascicolo

Classificazione: 10.1

Segnatura precedente: cart. 781

Segnatura definitiva: b. 234, fasc. 9

1619. Costruzione di un tombino attraversante la strada provinciale Vallassina

Estremi cronologici: 1874

Strade provinciali. Costruzione di un tombino attraversante la strada provinciale Vallassina. Descrizione dei lavori e comunicazioni di inizio attività.

Fascicolo

Classificazione: 10.1

Segnatura precedente: cart. 781

Segnatura definitiva: b. 234, fasc. 10

1620. Passaggio al Comune di Seregno della provinciale Vallassina

Estremi cronologici: 1923 - 1938

Strade provinciali. Verbale di approvazione del passaggio al Comune della provinciale Vallassina; verbale di consegna del tronco di strada provinciale Vallassina compreso tra il passaggio a livello e piazza Roma; verbale di consegna dei due tratti di strada prima e dopo la traversa di Seregno (rep. provinciale 8136) (1934); verbale di assunzione in proprietà e gestione comunale del tronco stradale dal progr. 18420 al progr. 21192 (traversa interna).

Fascicolo

Classificazione: 10.1

Segnatura precedente: cart. 781

Segnatura definitiva: b. 234, fasc. 11

1621. Sistemazione della traversa interna da piazza Roma a corso Vittorio Emanuele

Estremi cronologici: 1934 - 1942

Strade provinciali. Progetto di sistemazione della traversa interna da piazza Roma a corso Vittorio Emanuele con pavimentazione, fognatura e marciapiedi redatto dall'ing. Giulio Pallavacini. Capitolato di appalto; contratto di affidamento dei lavori alla Società anonima Sala & Galimberti (rep. 708); verbale di liquidazione dei lavori e di affidamento del collaudo dei lavori all'ing. Giuseppe Trabattoni e successivamente all'ing. Gino Bressa; verbali di liquidazione delle spese.

Fascicolo

Classificazione: 10.1

Segnatura precedente: cart. 781

Segnatura definitiva: b. 234, fasc. 12

1622. Vie private

Estremi cronologici: 1936 - 1939

Vie private. Richieste di acquisto di alcune aree e strade per la modifica delle strade comunali e modifiche di espopri, in particolare sono presenti le comunicazioni dell'ing. Frantz Cavallotti di Milano con il Saponificio Silva e il Consiglio degli istituti ospedalieri di Milano e gli esposti dei signori Carlo e Maria Bianchi.

Fascicolo

Classificazione: 10.1

Segnatura precedente: cart. 781

Segnatura definitiva: b. 234, fasc. 13

Classe 10.3 – Illuminazione (1856 – 1949)

1623. Illuminazione pubblica (1856 - 1949)

Disposizioni

Estremi cronologici: 1940 - 1947

Illuminazione pubblica. Circolare della Prefettura di Milano relativa al pagamento dei canoni dei comuni (1940) e manifesto di disciplina dei consumi di energia elettrica (1947).

Fascicolo

Classificazione: 10.3

Segnatura precedente: cart. 810

Segnatura definitiva: b. 235, fasc. 1

1624. Corrispondenza

Estremi cronologici: 1910 - 1935

Illuminazione pubblica. Richieste di informazioni sullo stato della municipalizzazione dei servizi di gas, acqua ed elettricità; modifica delle tariffe per l'erogazione di energia elettrica da parte dell'Azienda municipale di Seregno (1910) e dalle Imprese elettriche Conti (1926); segnalazione di guasti e disservizi sulla rete.

Fascicolo

Classificazione: 10.3

Segnatura precedente: cart. 810

Segnatura definitiva: b. 235, fasc. 2

1625. Impianto dell'illuminazione notturna

Estremi cronologici: 1856 - 1861

Illuminazione pubblica. Progetto di impianto dell'illuminazione notturna lungo le strade cittadine redatto dall'ing. Giuseppe Seves. Perizia descrittiva; capitolato di appalto; analisi dei prezzi e dei materiali; verbali di approvazione del progetto; rendiconti delle spese e ricevute dei pagamenti delle lampade e del gas; manifesto di invito alla cura dell'illuminazione pubblica da parte della cittadinanza.

Fascicolo

Classificazione: 10.3

Segnatura precedente: cart. 810

Segnatura definitiva: b. 235, fasc. 3

1626. Concessioni degli impianti delle linee elettriche attraversanti il suolo comunale

Estremi cronologici: 1904 - 1944

Illuminazione pubblica. Concessioni di posa degli impianti e delle linee elettriche attraversanti il suolo comunale alla ditta Galeazzo Viganò di Triuggio con planimetria delle linee da posizionare e della Società monzese di elettricità per la posa di una condotta elettrica lungo la strada Seregno - Meda (1904); convenzione con la Società anonima imprese elettriche Conti per la posa delle linee dalla strada vicinale Comina a via C. Colombo e dalla vicinale per cascina Pojana alla cabina dello stabilimento Ronzoni (1914); modifica della condotta Albiate - Seregno (1924); attraversamento della linea elettrica da parte della Società idroelettrica piemontese (SIP) (1928); posa di una condotta elettrica lungo la strada Desio - Albiate da parte della Società Edison (1931) e convenzione con la stessa per il rinnovo della convenzione dell'ex Imprese Conti del 1914 (1944).

Fascicolo

Classificazione: 10.3

Segnatura precedente: cart. 810

Segnatura definitiva: b. 235, fasc. 4

1627. Domande dei privati per l'installazione di nuove lampade

Estremi cronologici: 1905 - 1949

Illuminazione pubblica. Provvedimenti per l'installazione di nuove lampade a gas in seguito a richieste di cittadini (1905); richieste di impianto di luci elettriche e lampade per l'illuminazione pubblica presso Cascina San Carlo (1909), via Appiani (1913) e segnalazioni della mancanza di lampade elettriche in varie vie cittadine.

Fascicolo

Classificazione: 10.3

Segnatura precedente: cart. 810

Segnatura definitiva: b. 235, fasc. 5

1628. Contratti di fornitura di energia elettrica

Estremi cronologici: 1920 - 1935

Illuminazione pubblica. Contratto di fornitura di energia elettrica presso Cascina Arienti nella frazione San Carlo con la Società anonima imprese elettriche Conti (1920) ed in seguito con la Società Edison di elettricità per gli anni 1928 e 1934 e 1935.

Fascicolo

Classificazione: 10.3

Segnatura precedente: cart. 810

Segnatura definitiva: b. 235, fasc. 6

1629. Posa di un nuovo impianto

Estremi cronologici: 1927 - 1928

Illuminazione pubblica. Posa di un nuovo impianto da parte della ditta Ing. Bourelly & Zurhaleg di Milano. Verbale di approvazione del progetto e di liquidazione delle spese e certificato di regolare esecuzione firmato dal direttore dell'Azienda municipale Carlo Acquistapace e dall'ing. Mario Saraval della ditta fornitrice; disegni tecnici dell'opera.

Fascicolo
Classificazione: 10.3
Segnatura precedente: cart. 810

Segnatura definitiva: b. 235, fasc. 7

1630. Concessione di un impianto e del servizio di illuminazione pubblica nel cimitero

Estremi cronologici: 1931 - 1933

Illuminazione pubblica. Richiesta di concessione di un impianto e del servizio di illuminazione pubblica nel cimitero comunale; copia della convenzione per il servizio nel Comune di Bergamo e comunicazioni per la definizione del servizio nel Comune di Treviglio; offerta delle ditte specializzate Eterna lux e Parva favilla e con il signor Gioacchino Grampini di Milano.

Fascicolo
Classificazione: 10.3
Segnatura precedente: cart. 810

Segnatura definitiva: b. 235, fasc. 8

1631. Riduzione dei canoni

Estremi cronologici: 1940

Illuminazione pubblica. Richiesta presentata alla Società Volta di Milano per la riduzione dei canoni di illuminazione pubblica in seguito al provvedimento di oscuramento delle strade in periodo bellico.

Fascicolo
Classificazione: 10.3
Segnatura precedente: cart. 810

Segnatura definitiva: b. 235, fasc. 9

1632. Posa di un impianto di illuminazione in frazione San Carlo

Estremi cronologici: 1947 - 1948

Illuminazione pubblica. Convenzione per la manutenzione dell'impianto di illuminazione in frazione San Carlo con la Società Edison (rep. 2257, due copie) e verbali di approvazione del servizio.

Fascicolo
Classificazione: 10.3
Segnatura precedente: cart. 810

Segnatura definitiva: b. 235, fasc. 10

Classe 10.4 – Acque e fontane (1834 – 1955)

1633. Acquedotti, pozzi, pompe e fontane (1854 - 1945)

Corrispondenza

Estremi cronologici: 1897 - 1945

Acquedotti, pozzi, pompe e fontane. Richieste, petizioni e posa in opera di idranti e fontane lungo le strade cittadine.

Fascicolo

Classificazione: 10.4

Segnatura precedente: cart. 814

Segnatura definitiva: b. 236, fasc. 1

1634. Costruzione di una tromba idraulica in contrada detta di Pozzolana

Estremi cronologici: 1854 - 1860

Acquedotti, pozzi, pompe e fontane. Progetto di costruzione di una tromba idraulica in contrada detta di Pozzolana redatto dall'ing. Angelo Parrochetti. Autorizzazioni del Commissario distrettuale di Barlassina e della Deputazione provinciale di Milano; perizia descrittiva; capitolato di appalto (compreso opuscolo fascicolato); minuta di stima; valutazione delle manutenzioni annue; collaudo delle opere redatto dall'ing. Emanuele Odazio; processo verbale di consegna; planimetria e sezioni; preventivi; affidamento dei lavori all'appaltatore Gaetano Croce e contabilità finale dei lavori.

Fascicolo

Classificazione: 10.4

Segnatura precedente: cart. 816

Segnatura definitiva: b. 236, fasc. 2

1635. Costruzione di due trombe idrauliche nel sobborgo detto Vescovile e copertura con tettoia delle stesse

Estremi cronologici: 1857 - 1866

Acquedotti, pozzi, pompe e fontane. Progetti di costruzione di due trombe idrauliche nel sobborgo detto Vescovile (all'angolo con la strada provinciale per Paina o contrada Casa bianca); sistemazione del meccanismo di aspirazione dell'acqua presso il pozzo in vicolo Pozzolano e copertura con tettoia delle stesse redatti dall'ing. Angelo Parrochetti e dall'ing. Ercole Seves. Autorizzazioni del Commissario distrettuale di Barlassina e della Deputazione provinciale di Milano; perizia descrittiva; capitolato di appalto (compresi opuscoli fascicolati); minuta di stima; valutazione delle manutenzioni annue; collaudo delle opere redatto dall'ing. Francesco Cavaleri; processo verbale di consegna; planimetrie e sezioni; preventivi; affidamento dei lavori all'appaltatore Stefano Roncari e cessione al signor Gaetano Croce (notaio Antonio Franzini di Milano, rep. 3288), al signor Giuseppe Garzoni e alla ditta Valtorta di Milano e contabilità finale dei lavori.

Fascicolo

Classificazione: 10.4

Segnatura precedente: cart. 816

Segnatura definitiva: b. 236, fasc. 3

1636. Costruzione di una nuova pompa in via Pozzolana

Estremi cronologici: 1883 - 1884

Acquedotti, pozzi, pompe e fontane. Progetto di costruzione di una nuova pompa in via Pozzolana. Verbale di autorizzazione del progetto; preventivi di stima; affidamento dei lavori all'appaltatore Pietro Picchiottini e contabilità finale dei lavori.

Fascicolo

Classificazione: 10.4
Segnatura precedente: cart. 816

Segnatura definitiva: b. 236, fasc. 4

1637. Servizio di manutenzione dell'impianto

Estremi cronologici: 1883 - 1905

Acquedotti, pozzi, pompe e fontane. Capitolato per il servizio di manutenzione novennale dell'impianto dei pozzi pubblici e manifesto di avviso; offerte degli appaltatori; perizie descrittive e distinta delle opere da eseguire; primo verbale di incanto rimasto infruttuoso e contratto di affidamento all'ing. Giuseppe Picchiottini per il novennio 1884 - 1903; preventivi di spesa; regolamento per l'esercizio in economia per l'anno 1905.

Fascicolo

Classificazione: 10.4
Segnatura precedente: cart. 814

Segnatura definitiva: b. 236, fasc. 5

1638. Fornitura di acqua potabile

Estremi cronologici: 1891 - 1897

Acquedotti, pozzi, pompe e fontane. Concorso per il progetto di fornitura di acqua potabile sul territorio comunale. Verbali della Commissione giudicatrice e manifesto di convocazione della stessa; approvazione della riduzione a serbatoio di acqua di un cavo lungo la provinciale Vallassina; convenzione con i fratelli Villoresi, proprietari dell'acquedotto della Valle del Seveso per la fornitura di acqua potabile (1891); progetto di estrazione dell'acqua potabile dal suolo comunale dell'ing. Cesare Formenti; sottoscrizione per la nascita di una società anonima dell'acqua potabile ed analisi delle acque provenienti dal pozzo presso lo stabilimento Viganò (1896); progetto di una condotta di acqua potabile per i comuni di Carugo, Giussano, Verano, Carate, Seregno, Desio e Lissone redatto dall'ing. Felice Gallavresi di Milano e planimetria dell'opera; opuscolo "Brevi cenni sul progetto di una condotta di acqua potabile pei comuni di Carugo, Giussano, Verano, Carate, Seregno, Desio e Lissone (Milano, Tipografia degli operai, 1895); articoli di giornale relativi al progetto di un acquedotto comunale; progetto per una condotta di acqua potabile nel Comune di Seregno redatto dall'ing. Giovanni Goggi di Milano e planimetrie dell'opera (1894); verbale di approvazione del progetto.

Fascicolo

Classificazione: 10.4
Segnatura precedente: cart. 814

Segnatura definitiva: b. 236, fasc. 6

1639. Costruzione e rinnovo delle fontanelle

Estremi cronologici: 1905 - 1936

Acquedotti, pozzi, pompe e fontane. Verbale di approvazione della costruzione di una fontanella in via Vignoli (1905) e di incarico all'arch. Ambrogio Silva di redazione di un progetto per la costruzione di una fontana in piazza Roma (1936).

Fascicolo

Classificazione: 10.4
Segnatura precedente: cart. 814

Segnatura definitiva: b. 236, fasc. 7

1640. Conduittura dell'acqua potabile in Cascina Perego

Estremi cronologici: 1905 - 1906

Acquedotti, pozzi, pompe e fontane. Progetto di conduittura dell'acqua potabile in Cascina Perego (via Verdi). Verbale di autorizzazione del progetto da parte della Giunta municipale e della Società anonima per l'acqua potabile di Seregno; preventivi di stima; concorso per la spesa con gli abitanti della zona e ricorso per la restituzione della spesa e l'utilizzo dell'acqua.

Fascicolo

Classificazione: 10.4

Segnatura precedente: cart. 816

Segnatura definitiva: b. 237, fasc. 1

1641. Fornitura dell'acqua potabile in frazione San Carlo

Estremi cronologici: 1912 - 1913

Acquedotti, pozzi, pompe e fontane. Progetto di fornitura dell'acqua potabile in frazione San Carlo e creazione di una vasca pubblica. Verbali di autorizzazione del progetto; preventivi di stima; planimetrie e sezioni; affidamento dei lavori per la posa di una pompa idraulica alla ditta Mario Tamini & C. di Milano.

Fascicolo

Classificazione: 10.4

Segnatura precedente: cart. 816

Segnatura definitiva: b. 237, fasc. 2

1642. Riparazione del pozzo in frazione San Carlo

Estremi cronologici: 1921 - 1925

Acquedotti, pozzi, pompe e fontane. Progetto di riparazione del pozzo in frazione San Carlo. Verbali di autorizzazione del progetto; preventivi di stima; affidamento dei lavori alla ditta fratelli Reali di Monza.

Fascicolo

Classificazione: 10.4

Segnatura precedente: cart. 816

Segnatura definitiva: b. 237, fasc. 3

1643. Sostituzione di un serbatoio aereo in ferro per l'acqua potabile con un altro in cemento armato

Estremi cronologici: 1928

Acquedotti, pozzi, pompe e fontane. Progetto di sostituzione di un serbatoio aereo in ferro per l'acqua potabile con un altro in cemento armato redatto dall'ing. Luigi Ghisleri di Milano. Verbali di autorizzazione del progetto; preventivi di stima; planimetrie; affidamento dei lavori alla ditta Ghisleri di Milano.

Fascicolo

Classificazione: 10.4

Segnatura precedente: cart. 816

Segnatura definitiva: b. 237, fasc. 4

1644. Analisi delle acque

Estremi cronologici: 1940 - 1944

Acquedotti, pozzi, pompe e fontane. Trasmissione delle analisi delle acque elaborate dall'Ufficio sanitario provinciale.

Fascicolo

Classificazione: 10.4

Segnatura precedente: cart. 814

Segnatura definitiva: b. 237, fasc. 5

1645. Ordinanze podestarili

Estremi cronologici: 1943 - 1944

Acquedotti, pozzi, pompe e fontane. Ordinanze podestarili di concessioni di acqua potabile a stabili e diffide ai proprietari di case che non allestissero un sistema di rifornimento delle acque.

Fascicolo

Classificazione: 10.4

Segnatura precedente: cart. 814

Segnatura definitiva: b. 237, fasc. 6

1646. Censimento delle fonti sorgive e dei pozzi

Estremi cronologici: 1944

Acquedotti, pozzi, pompe e fontane. Circolari della Prefettura di Milano per la redazione di un censimento delle fonti sorgive e dei pozzi presenti sul territorio comunale.

Fascicolo

Classificazione: 10.4

Segnatura precedente: cart. 814

Segnatura definitiva: b. 237, fasc. 7

1647. Gestione dell'acquedotto (1897 - 1945)

Corrispondenza

Estremi cronologici: 1922 - 1945

Gestione dell'acquedotto. Richiesta di allacciamento all'acqua potabile della Cascina Donnetta (1922); iniziativa per l'adesione ad un Consorzio provinciale di bonifica idraulica (1934) e segnalazione della mancanza dell'acqua potabile alla cascina Pura in via Circonvallazione 25 (1945).

Fascicolo

Classificazione: 10.4

Segnatura precedente: cart. 820

Segnatura definitiva: b. 237, fasc. 8

1648. Regolamento per l'acqua potabile

Estremi cronologici: 1897

Gestione dell'acquedotto. Sono presenti gli opuscoli "Regolamento per la distribuzione dell'acqua potabile" (s.n.t.) e "Statuto della Società anonima per l'acqua potabile in Seregno" (Seregno, Tipografia Ventura, 1897).

Fascicolo

Classificazione: 10.4

Segnatura precedente: cart. 820

Segnatura definitiva: b. 237, fasc. 9

1649. Lavatoi ed abbeveratoi (1896 - 1925)

Corrispondenza

Estremi cronologici: 1898 - 1925

Lavatoi ed abbeveratoi. Prescrizioni e regolamento per l'utilizzo del pubblico lavatoio e per il lavaggio della biancheria; preventivo di spesa per la costruzione di un pubblico lavatoio presso la frazione Ceredo e planimetria; petizione per la riapertura del lavatoio pubblico, chiuso in seguito a scarsità di acqua (1925).

Fascicolo

Classificazione: 10.4

Segnatura precedente: cart. 820

Segnatura definitiva: b. 237, fasc. 10

1650. Costruzione di un lavatoio a nord del centro abitato

Estremi cronologici: 1896 - 1901

Lavatoi ed abbeveratoi. Progetto di costruzione di un lavatoio a nord del centro abitato redatto dall'ing. Eugenio Rivolta. Perizia descrittiva; capitolato di appalto; verbali di approvazione del progetto; planimetrie; avvisi di pubblicazione; preventivi; affidamento dei lavori all'appaltatore Domenico Mina e svincolo della cauzione.

Fascicolo

Classificazione: 10.4

Segnatura precedente: cart. 820

Segnatura definitiva: b. 237, fasc. 11

1651. Modifica del lavatoio ad uso di abitazione della guardia

Estremi cronologici: 1908

Lavatoi ed abbeveratoi. Verbale di approvazione delle spese per la modifica del lavatoio anche ad uso di abitazione della guardia e contratto di affidamento al signor Guido Mina.

Fascicolo

Classificazione: 10.4

Segnatura precedente: cart. 820

Segnatura definitiva: b. 237, fasc. 12

1652. Tombinature e fognature (1834 - 1949)

Corrispondenza

Estremi cronologici: 1834 - 1949

Tombinature e fognature. Comunicazioni di immediate rimozioni di muri, ostacoli e ciottoli di impedimento al normale flusso delle acque lungo i colatori presenti sul territorio comunale; richiesta di utilizzo delle acque della Roggia Borromeo per alimentare le vasche comunali (1834 - 1853); richiesta inoltrata dal signor Francesco Colli per la sistemazione del colatore che dalla via Silva arriva a via San Domenico (1905); petizione per la costruzione di una vasca di raccolta dell'acqua piovana all'interno della proprietà di via Municipio 6; preventivo per la costruzione della muratura intorno alla cascina San Carlo con lucido della planimetria; atto di diffida in seguito all'abusivo allacciamento alla servitù di passaggio delle acque di scolo da parte della proprietà Silva (mapp. 2282); richieste di sopralluoghi in seguito a problemi ai canali di scolo; lavori di sistemazione dei tombini di accesso dalla comunale Seregno - Carate alla proprietà Carlo Arienti lungo la provinciale Vallassina; verbali di liquidazione delle spese per l'acquisto di tubi in cemento e chiusini in ghisa e per il servizio fognario.

Fascicolo

Classificazione: 10.4

Segnatura precedente: cart. 785

Segnatura definitiva: b. 237, fasc. 13

1653. Domande per concessioni per costruzione e passaggi con tombini

Estremi cronologici: 1840 - 1913

Tombinature e fognature. Domande per concessioni per costruzione e passaggi con tombini. Richiesta del signor Angelo Comini per la costruzione di un tombino sotto la strada comunale che da Seregno mette a Monza, detta Serbuggia (mapp. 865) (1840); concessione di costruzione di un canale sotterraneo presso la proprietà della signora Giuseppa Schiatti ved. Silva in via Cavour 1 (1873); richiesta di prolungamento di un tratto di fognatura in via San Pietro (1909); di costruzione di un tombino in via C. Colombo e lungo la strada Seregno - Albiate presso la cascina San Salvatore (1913).

Fascicolo

Classificazione: 10.4

Segnatura precedente: cart. 785

Segnatura definitiva: b. 237, fasc. 14

1654. Progetto di deviazione dall'interno dell'abitato delle acque provenienti dalla strada provinciale

Estremi cronologici: 1854 - 1859

Tombinature e fognature. Preventivo di spesa per la deviazione sopra in fondo di ragione del signor Valerio Formenti (map. 288) delle acque provenienti da Paina che inondano la strada provinciale interna del Comune di Seregno; capitolato di appalto; relazione tecnica; contabilità dei lavori redatta dall'ing. Emanuele Odazio; verbale di approvazione del progetto da parte dell'I.R. Delegazione provinciale.

Fascicolo

Classificazione: 10.4

Segnatura precedente: cart. 786

Segnatura definitiva: b. 237, fasc. 15

1655. Progetto per la costruzione delle gradinate alle quattro vasche di raccolta

Estremi cronologici: 1858 - 1859

Tombinature e fognatura. Progetto per la costruzione delle gradinate alle quattro vasche di raccolta (alla provinciale Vallassina, Serboggia, Fossarone e Vescovile) redatto dall'ing. Giuseppe Seves. Autorizzazione concessa dalla Regia Intendenza generale di Milano della somma di £ 604, 29 da concedere all'impresa appaltatrice dei lavori Brenna; prospetto riassuntivo; capitolato di appalto; perizia suppletiva; rendiconto delle spese; verbale di approvazione del progetto da parte dell'I.R. Delegazione provinciale.

Fascicolo

Classificazione: 10.4

Segnatura precedente: cart. 786

Segnatura definitiva: b. 237, fasc. 16

1656. Convenzione per il passaggio del canale di scarico delle acque su fondi privati

Estremi cronologici: 1879 - 1885

Tombinature e fognature. Verbale di approvazione e convenzione per il passaggio del canale di scarico delle acque su fondi di proprietà dei fratelli Alessandro, Teodoro e Francesco Silva.

Fascicolo

Classificazione: 10.4

Segnatura precedente: cart. 785

Segnatura definitiva: b. 237, fasc. 17

1657. Progetto per la costruzione della tombinatura lungo la traversa interna comunale

Estremi cronologici: 1879 - 1882

Tombinature e fognatura. Progetto per la costruzione della tombinatura lungo la traversa interna comunale redatto dall'ing. Eugenio Rivolta. Perizia descrittiva; primo verbale di diserzione dell'appalto; offerte delle ditte; verbali di approvazione del progetto da parte del Consiglio comunale e dall'Ufficio tecnico provinciale; collaudo della ditta appaltatrice Francesco Mina; elenco dei prezzi; capitolato di appalto; descrizione della vasca da costruirsi lungo la strada provinciale Valassina a nord dell'abitato in sostituzione di quella del Fossarone.

Fascicolo

Classificazione: 10.4

Segnatura precedente: cart. 786

Segnatura definitiva: b. 237, fasc. 18

1658. Progetto per la costruzione della tombinatura nella piazza comunale e lungo il lato sud di piazza dell'Unione

Estremi cronologici: 1889 - 1891

Tombinature e fognature. Progetto per la costruzione della tombinatura nella piazza comunale e lungo il lato sud di piazza dell'Unione redatto dall'ing. Eugenio Rivolta (perizia descrittiva; computo metrico; verbale di approvazione del progetto; contabilità finale dei lavori eseguiti dall'appaltatore Giuseppe Garzoni.

Fascicolo

Classificazione: 10.4
Segnatura precedente: cart. 786

Segnatura definitiva: b. 237, fasc. 19

1659. Progetto per la costruzione della tombinatura nella piazza Vittorio Emanuele e lungo la prima tratta di via Garibaldi

Estremi cronologici: 1891 - 1893

Tombinature e fognature. Progetto per la costruzione della tombinatura nella piazza Vittorio Emanuele e lungo la prima tratta di via Garibaldi redatto dall'ing. Eugenio Rivolta. Offerte di incanto; perizia descrittiva; planimetrie dell'area; computo metrico; verbale di approvazione del progetto; contabilità finale dei lavori eseguiti dall'appaltatore Domenico Mina.

Fascicolo

Classificazione: 10.4
Segnatura precedente: cart. 786

Segnatura definitiva: b. 237, fasc. 20

1660. Progetto di soppressione della vasca comunale di via Cavour e costruzione di un pozzo di acqua viva

Estremi cronologici: 1892 - 1897

Tombinature e fognature. Progetto di soppressione della vasca comunale di via Cavour e costruzione di un pozzo di acqua viva redatto dall'ing. Eugenio Rivolta Perizia descrittiva; capitolato di appalto; verbale di approvazione del progetto; contabilità finale dei lavori eseguiti dall'appaltatore Ambrogio Brenna e svincolo della cauzione.

Fascicolo

Classificazione: 10.4
Segnatura precedente: cart. 786

Segnatura definitiva: b. 238, fasc. 1

1661. Progetto di costruzione della tombinatura in via Magenta sottostante alla ferrovia e attraversante la strada per Cassina Savina

Estremi cronologici: 1896 - 1903

Tombinature e fognature. Progetto di costruzione della tombinatura in via Magenta sottostante alla ferrovia con attraversamento ed allargamento della strada per Cassina Savina detta Comina redatto dall'ing. Eugenio Rivolta. Perizia descrittiva; capitolato di appalto; pubblicazione del bando; verbale di approvazione del progetto; contabilità finale dei lavori eseguiti dall'appaltatore Guido Mina e svincolo della cauzione; approvazione della cessione di terreno di proprietà della Società anonima Ferrovia Novara - Seregno.

Fascicolo

Classificazione: 10.4
Segnatura precedente: cart. 786

Segnatura definitiva: b. 238, fasc. 2

1662. Progetto di copertura di un piccolo tronco di conduttura lungo la piscina esistente e riempimento dello stesso

Estremi cronologici: 1904 - 1906

Tombinature e fognature. Progetto di copertura di un piccolo tronco di condotta lungo la piscina esistente (proprietà Trabattoni) e riempimento dello stesso. Perizia descrittiva; capitolato di appalto; verbale di approvazione del progetto; preventivi di spesa.

Fascicolo

Classificazione: 10.4

Segnatura precedente: cart. 786

Segnatura definitiva: b. 238, fasc. 3

1663. Progetto di costruzione di un tombino di scarico nel vicolo Stallazzo

Estremi cronologici: 1905

Tombinature e fognature. Progetto di costruzione di un tombino di scarico nel vicolo Stallazzo redatto dall'ing. Giuseppe Cabiati. Perizia descrittiva; verbale di approvazione del progetto; preventivi di spesa; contabilità finale dei lavori da parte dell'appaltatore Guido Mina.

Fascicolo

Classificazione: 10.4

Segnatura precedente: cart. 786

Segnatura definitiva: b. 238, fasc. 4

1664. Progetto di costruzione della tombinatura nelle vie Cavour, Colombo, Garibaldi, Umberto I, Cantù, Lamarmora, per Cascina Aliprandi, San Pietro e in vicolo Sant'Agostino

Estremi cronologici: 1908 - 1921

Tombinature e fognature. Progetto di costruzione della tombinatura nelle vie Cavour, C. Colombo, Garibaldi, Umberto I, C. Cantù, Lamarmora, per Cascina Aliprandi, San Pietro e in vicolo Sant'Agostino redatto dall'ing. Giuseppe Trabattoni. Perizia descrittiva; verbale di approvazione del progetto e di liquidazione delle spese; preventivi di spesa; capitolato di appalto; verbale di collaudo; relazione tecnica; offerte delle ditte; affidamento dei lavori alle imprese Antonio Galimberti e Vittorio Garzoni di Seregno.

Fascicolo

Classificazione: 10.4

Segnatura precedente: cart. 787

Segnatura definitiva: b. 238, fasc. 5

1665. Regolamento per tombinature e fognature

Estremi cronologici: 1909 - 1949

Tombinature e fognature. "Regolamento per gli utenti della tombinatura comunale" (manoscritto, 1909, tre copie e manoscritto, 1910); "Regolamento d'igiene del Comune di Seregno" (Seregno, Tipografia F. Ventura, 1909); minute per la redazione del regolamento per lo scarico delle acque (1909 - 1910); verbali di approvazione degli schemi di regolamentazione della fognatura e verbali di approvazione del regolamento delle fognature comunali, in seguito al passaggio dalla gestione del Consorzio per la bonifica dell'Alto Lambro all'Amministrazione comunale (1947 - 1949).

Fascicolo

Classificazione: 10.4

Segnatura precedente: cart. 785

Segnatura definitiva: b. 238, fasc. 6

1666. Progetto di costruzione della tombinatura nelle vie Umberto I, Leonardo da Vinci, Carlini, Pellico, Bassi, Muratori, Del Pozzo, De Nova, Paradiso e in vari vicoli

Estremi cronologici: 1912 - 1920

Tombinature e fognature. Progetto di costruzione della tombinatura nelle vie Umberto I, Leonardo da Vinci, Carlini, S. Pellico, Bassi, Muratori, Del Pozzo, De Nova, Paradiso e in vari vicoli redatto dall'assistente tecnico Rinaldo Sala. Perizia descrittiva; verbale di approvazione del progetto e di liquidazione delle spese; preventivi di spesa; offerte delle ditte; capitolato di appalto; affidamento dei lavori alla ditta Fratelli Frattini.

Fascicolo

Classificazione: 10.4

Segnatura precedente: cart. 787

Segnatura definitiva: b. 238, fasc. 7

1667. Progetto di costruzione della tombinatura nelle vie Fratelli Bandiera, Rossini, Parini, piazza Unione e via Ballerini

Estremi cronologici: 1922 - 1925

Tombinature e fognature. Progetto di costruzione della tombinatura nelle vie Fratelli Bandiera, Rossini, Parini, piazza Unione e via Ballerini redatto dal geometra comunale Ozia Guareschi. Perizia descrittiva; verbale di approvazione del progetto e di liquidazione delle spese; preventivi di spesa; affidamento dei lavori alle ditte Giovanni Tagliabue e Fratelli Frattini.

Fascicolo

Classificazione: 10.4

Segnatura precedente: cart. 787

Segnatura definitiva: b. 238, fasc. 8

1668. Manutenzione di fognatura e bottini

Estremi cronologici: 1924 - 1930

Tombinature e fognature. Comunicazioni dei lavori necessari per lo sgombero e la manutenzione della fognatura operate dall'Ufficio tecnico comunale; petizione degli abitanti di via Rossini, via San Benedetto e della frazione San Carlo (Cascina Arienti) affinché venga costruito un tratto di fognatura.

Fascicolo

Classificazione: 10.4

Segnatura precedente: cart. 785

Segnatura definitiva: b. 238, fasc. 9

1669. Progetto di costruzione della tombinatura nelle vie Umberto I, M. Polo, piazza Concordia e via Milano

Estremi cronologici: 1928 - 1932

Tombinature e fognature. Progetto di costruzione della tombinatura nelle vie Umberto I, M. Polo, piazza Concordia e via Milano redatto dal geometra comunale Ozia Guareschi. Computo metrico; verbale di approvazione del progetto e di liquidazione delle spese;

contabilità finale dei lavori; capitolato di appalto; preventivi di spesa; affidamento dei lavori alla Società anonima Sala & Galimberti.

Fascicolo

Classificazione: 10.4

Segnatura precedente: cart. 787

Segnatura definitiva: b. 238, fasc. 10

1670. Progetto di costruzione della tombinatura in via Milano da piazza Roma all'altro passaggio a livello

Estremi cronologici: 1930 - 1932

Tombinature e fognature. Progetto di costruzione della tombinatura in via Milano da piazza Roma all'altro passaggio a livello redatto dal geometra comunale Ozia Guareschi. Manifesti e pubblicazione del bando; verbale di approvazione del progetto e di liquidazione delle spese; capitolato di appalto; preventivi di spesa; affidamento dei lavori alla Società anonima Sala & Galimberti e svincolo della cauzione; certificato di collaudo redatto dall'ing. Giuseppe Calastri e dall'arch. Ambrogio Silva.

Fascicolo

Classificazione: 10.4

Segnatura precedente: cart. 787

Segnatura definitiva: b. 238, fasc. 11

1671. Progetto per la costruzione di un nuovo tronco di tombinatura in prolungamento del collettore principale della tombinatura comunale

Estremi cronologici: 1930

Tombinature e fognature. Progetto per la costruzione di un nuovo tronco di tombinatura in prolungamento del collettore principale della tombinatura comunale redatto dall'ing. Alfonso Nociti di Monza. Capitolato di appalto; relazione tecnica; planimetrie; computo metrico; verbale di approvazione del progetto.

Fascicolo

Classificazione: 10.4

Segnatura precedente: cart. 760 (appendice)

Segnatura definitiva: b. 239, fasc. 1

1672. Tombinatura e fognatura: progetto di costruzione della fognatura per lo scarico dei tubi pluviali dell'edificio scolastico di via Umberto I

Estremi cronologici: 1931

Tombinature e fognature. Progetto di costruzione della fognatura per lo scarico dei tubi pluviali dell'edificio scolastico di via Umberto I redatto dal geometra comunale Ozia Guareschi. Planimetrie; computo metrico; verbale di approvazione del progetto e di liquidazione delle spese; preventivi di spesa; contabilità finale dei lavori; affidamento dei lavori alla Società anonima Sala & Galimberti.

Fascicolo

Classificazione: 10.4

Segnatura precedente: cart. 788

Segnatura definitiva: b. 239, fasc. 2

1673. Tombinatura e fognatura: progetto di costruzione della tombinatura in via Pasubio e Manzoni

Estremi cronologici: 1931 - 1933

Tombinature e fognature. Progetto di costruzione della tombinatura in via Pasubio e Manzoni redatto dal geometra comunale Ozia Guareschi. Relazione tecnica; planimetrie; computo metrico; verbale di approvazione del progetto e di liquidazione delle spese; capitolato di appalto; offerte delle ditte; preventivi di spesa; contabilità finale dei lavori; affidamento dei lavori alla Società anonima Sala & Galimberti e alla ditta fratelli Frattini e svincolo della cauzione.

Fascicolo

Classificazione: 10.4

Segnatura precedente: cart. 788

Segnatura definitiva: b. 239, fasc. 3

1674. Compenso per danni procurati

Estremi cronologici: 1931 - 1932

Tombinature e fognature. Relazione di stima dei danni seguiti dallo straripamento delle acque del collettore della fognatura di via Magenta nei giorni 12 e 14 maggio 1931 a carico dei signori Angelo Pelucchi e Ferdinando Sala e verbale di approvazione del compenso.

Fascicolo

Classificazione: 10.4

Segnatura precedente: cart. 785

Segnatura definitiva: b. 239, fasc. 4

1675. Progetto di costruzione di un tratto di fognatura in via Stefano da Seregno

Estremi cronologici: 1931 - 1936

Tombinature e fognature. Progetto di costruzione di un tratto di fognatura in via Stefano da Seregno redatto dal geometra comunale Ozia Guareschi. Computo metrico; verbale di approvazione del progetto e di liquidazione delle spese; preventivi di spesa; affidamento dei lavori alla Società anonima Sala & Galimberti e svincolo della cauzione; contabilità finale dei lavori; certificato di collaudo redatto dall'ing. Giuseppe Calastri e dall'arch. Ambrogio Silva.

Fascicolo

Classificazione: 10.4

Segnatura precedente: cart. 788

Segnatura definitiva: b. 239, fasc. 5

1676. Progetto di sistemazione della fognatura della traversa interna

Estremi cronologici: 1935 - 1941

Tombinature e fognature. Progetto di sistemazione della fognatura della traversa interna redatto dall'ing. Giulio Pallavicini. Analisi dei prezzi; relazione illustrativa; capitolato di appalto; verbale di approvazione del progetto e di liquidazione delle spese; preventivi di spesa; contabilità finale dei lavori, stati di avanzamento dei lavori; affidamento dei lavori alla Società anonima Sala & Galimberti, svincolo della cauzione e certificato di collaudo.

Fascicolo

Classificazione: 10.4
Segnatura precedente: cart. 788

Segnatura definitiva: b. 239, fasc. 6

1677. Progetto di costruzione di un tronco di fognatura in via Ballerini

Estremi cronologici: 1936 - 1939

Tombinature e fognature. Progetto di costruzione di un tronco di fognatura in via Ballerini redatto dall'ing. Giuseppe Calastri e dall'arch. Ambrogio Silva. Planimetria e sezioni; verbale di approvazione del progetto e di liquidazione delle spese; contabilità finale dei lavori; affidamento dei lavori alla ditta Alessandro Tagliabue e svincolo della cauzione; approvazione di un contributo da parte dei frontisti della strada.

Fascicolo

Classificazione: 10.4
Segnatura precedente: cart. 789

Segnatura definitiva: b. 239, fasc. 7

1678. Progetto di costruzione di un tronco di fognatura nella Cascina Consonni

Estremi cronologici: 1936 - 1937

Tombinature e fognature. Progetto di costruzione di un tronco di fognatura nella Cascina Consonni a cura del Consorzio provinciale di bonifica dell'Alto Lambro. Planimetria e sezioni; verbale di approvazione del progetto e di liquidazione delle spese.

Fascicolo

Classificazione: 10.4
Segnatura precedente: cart. 789

Segnatura definitiva: b. 239, fasc. 8

1679. Progetto di costruzione di un tronco di fognatura in piazza Roma e viale Mazzini

Estremi cronologici: 1940

Tombinature e fognature. Progetto di costruzione di un tronco di fognatura in piazza Roma e viale Mazzini. Verbale di approvazione del progetto e revoca del provvedimento.

Fascicolo

Classificazione: 10.4
Segnatura precedente: cart. 789

Segnatura definitiva: b. 239, fasc. 9

1680. Costruzione di un tratto di fognatura in via Romagnosi

Estremi cronologici: 1947 - 1949

Tombinature e fognature. Progetto di costruzione di un tratto di fognatura in via Romagnosi presso le case della Società immobiliare "La Popolare". Verbali di approvazione del progetto; contabilità finale dei lavori effettuati dall'impresa Dino Formenti; approvazione del contributo di miglioria.

Fascicolo

Classificazione: 10.4
Segnatura precedente: cart. 812 (appendice)

Note:

Con seguiti al 1955.

Segnatura definitiva: b. 240, fasc. 1

1681. Costruzione di un tratto di fognatura in via Rismondo

Estremi cronologici: 1947 - 1949

Tombinature e fognature. Progetto di costruzione di un tratto di fognatura in via Rismondo di collegamento al collettore principale in viale Santuario. Verbali di approvazione del progetto; convenzione con il signor Pio Formentini, residente in via Rismondo 11 e curatore dei lavori; trasmissione di emissione dei mandati di pagamento dei lavori.

Fascicolo

Classificazione: 10.4

Segnatura precedente: cart. 848 (appendice)

Segnatura definitiva: b. 240, fasc. 2

1682. Costruzione di un tratto di fognatura dal collettore Alto Lambro sulla via Circonvallazione sul prolungamento di via Carducci

Estremi cronologici: 1947

Tombinature e fognature. Richiesta di costruzione di un tratto di fognatura dal collettore Alto Lambro sulla via Circonvallazione sul prolungamento di via Carducci da parte del signor Germano Mottadelli, proprietario di un immobile in via Carducci 22 e planimetria dell'area.

Fascicolo

Classificazione: 10.4

Segnatura precedente: cart. 812 (appendice)

Segnatura definitiva: b. 240, fasc. 3

1683. Costruzione di un tronco di fognatura in via Boccaccio

Estremi cronologici: 1948 - 1949

Tombinature e fognature. Progetto di costruzione di un tratto di fognatura in via Boccaccio. Verbali di approvazione della proposta di costruzione del ramo di fognatura da parte della ditta Luigi Denova e trasmissione del certificato di regolare esecuzione dei lavori.

Fascicolo

Classificazione: 10.4

Segnatura precedente: cart. 848 (appendice)

Segnatura definitiva: b. 240, fasc. 4

1684. Convenzione con la ditta Antonio Sala per la costruzione di un pozzo di scarico

Estremi cronologici: 1948

Tombinatura e fognature. Verbale di approvazione della convenzione con la ditta Antonio Sala per la costruzione di un pozzo di scarico in via Stoppani 15.

Fascicolo

Classificazione: 10.4

Segnatura precedente: cart. 830 (appendice)

Segnatura definitiva: b. 240, fasc. 5

1685. Richiesta di permesso di allacciamento alla fognatura nelle vie Solferino e Torricelli

Estremi cronologici: 1949

Tombinature e fognature. Richiesta di permesso di allacciamento alla fognatura nelle vie Solferino e Torricelli (collegamento di via Trento) da parte dei signori Rinaldo Santambrogio ed Antonio Ghezzi. Verbale di approvazione dei lavori e rendiconti delle spese effettuate dall'impresa Giuseppe Garzoni.

Fascicolo

Classificazione: 10.4

Segnatura precedente: cart. 848 (appendice)

Segnatura definitiva: b. 240, fasc. 6

1686. Progetto di costruzione di un tronco di fognatura in via Montello

Estremi cronologici: 1949 - 1950

Tombinature e fognature. Progetto di costruzione di un tronco di fognatura in via Montello. Verbale di approvazione del progetto; offerte delle ditte; capitolato di appalto e verbale di aggiudicazione; contratti di affidamento dei lavori alla ditta Dino Formenti (repp. 2370 e 2381); contabilità finale dei lavori.

Fascicolo

Classificazione: 10.4

Segnatura precedente: cart. 789

Segnatura definitiva: b. 240, fasc. 7

1687. Allacciamento alla fognatura della mensa comunale della Società San Giorgio sita nella nuova circonvallazione

Estremi cronologici: 1944 - 1945

Tombinature e fognature. Richiesta di allacciamento alla fognatura comunale della mensa comunale della Società San Giorgio sita nella nuova circonvallazione (via Montello 5). Domanda, licenza e planimetria.

Fascicolo

Classificazione: 10.4

Segnatura precedente: cart. 796 (appendice)

Segnatura definitiva: b. 240, fasc. 8

1688. Sistemazione della fognatura nel quartiere Santa Valeria

Estremi cronologici: 1946

Tombinature e fognature. Progetto di sistemazione della fognatura nel quartiere Santa Valeria redatto dall'ing. Carlo Acquistapace (disegni delle sezioni dei collettori fognari).

Fascicolo

Classificazione: 10.4

Segnatura precedente: cart. 805 (appendice)

Segnatura definitiva: b. 240, fasc. 9

1689. Allacciamento alla fognatura della via Carlini con via San Vitale

Estremi cronologici: 1946

Tombinature e fognature. Petizione per ottenere l'allacciamento alla fognatura della via Carlini con via San Vitale da parte degli abitanti della zona e planimetria redatta dal geom. Angelo Mina.

Fascicolo

Classificazione: 10.4

Segnatura precedente: cart. 805 (appendice)

Segnatura definitiva: b. 240, fasc. 10

1690. Allacciamento alla fognatura dello stabile di proprietà del signor Carlo Nobili in via Torricelli

Estremi cronologici: 1946

Tombinature e fognature. Progetto di allacciamento alla fognatura dello stabile di proprietà del signor Carlo Nobili in via Torricelli redatto dal geom. Angelo Mina (sono presenti tre planimetrie).

Fascicolo

Classificazione: 10.4

Segnatura precedente: cart. 805 (appendice)

Segnatura definitiva: b. 240, fasc. 11

1691. Orinatoi e chioschi pubblici (1921 - 1947)

Corrispondenza

Estremi cronologici: 1921 - 1947

Orinatoi e chioschi pubblici. Schizzi planimetrici e depliant informativi dell'offerta della ditta Edoardo Lossa di Milano (1921); verbale di approvazione delle spese per la posa in opera di un chiosco in ferro con smaltitoi (1932) e richiesta di sistemazione dell'orinatoio di via Rossini (1947).

Fascicolo

Classificazione: 10.4

Segnatura precedente: cart. 796

Segnatura definitiva: b. 240, fasc. 12

1692. Costruzione di gabinetti nel cimitero comunale

Estremi cronologici: 1934 - 1935

Orinatoi e chioschi pubblici. Progetto di costruzione di gabinetti nel cimitero comunale redatto dall'ing. Giuseppe Calastri e dall'arch. Ambrogio Silva. Verbale di approvazione del progetto e di liquidazione delle spese; capitolato di appalto; preventivo di spesa; relazione tecnica; planimetrie; contratto di affidamento dei lavori alla ditta Alessandro Tagliabue (repp. 540 - 541) e svincolo della cauzione.

Fascicolo

Classificazione: 10.4

Segnatura precedente: cart. 796

Segnatura definitiva: b. 240, fasc. 13

Classe 10.5 – Consorzi stradali e idraulici (1849 – 1949)

1693. Acque pubbliche e opere idrauliche (1883 - 1949)

Corrispondenza

Estremi cronologici: 1890 - 1948

Acque pubbliche e opere idrauliche. Protesta del Consiglio degli Istituti ospitalieri di Milano in seguito all'otturazione di una vasca pubblica ordinato dall'Amministrazione comunale (1893); circolari relativi ai diritti delle acque dei bacini dei fiumi Adda e Lambro; relazione del Primo congresso dei porti, avvenuto a Napoli dal 26 al 30 settembre 1948.

Fascicolo

Classificazione: 10.5

Segnatura precedente: cart. 820

Segnatura definitiva: b. 240, fasc. 14

1694. Costruzione di un canale di derivazione dal Lago di Lugano

Estremi cronologici: 1883 - 1890

Acque pubbliche e opere idrauliche. Progetto di costruzione di un canale di derivazione dal Lago di Lugano redatto dall'ing. Cotta. Opuscoli "Descrizione del canale di derivazione delle acque del Lago di Como" (Milano, Tipografia fratelli Rechiedei, 1886); "Memoriale riassuntivo intorno la domanda di concessione per derivazione delle acque del Lago di Lugano" (Milano, Tipografia fratelli Rechiedei, 1886); "Risposta alle considerazioni di un industriale dell'Alto milanese sulla utilizzazione delle acque del Lago di Lugano" (Milano, Tipografia fratelli Rechiedei, 1885); "Brevi cenni intorno la derivazione delle acque del Lago di Lugano" (Milano, Tipografia fratelli Rechiedei, 1885, due copie); articoli di giornale; "Notizie sulle condutture d'acqua eseguite od in corso di esecuzione al 31 marzo 1889" (Roma, Tipografia Sinimberghi, 1889).

Fascicolo

Classificazione: 10.5

Segnatura precedente: cart. 820

Segnatura definitiva: b. 240, fasc. 15

1695. Costruzione di un canale di irrigazione nell'Alto milanese

Estremi cronologici: 1919 - 1920

Acque pubbliche e opere idrauliche. Progetti di costruzione di un canale di irrigazione nell'Alto milanese. Progetto Beretta - Majocchi per la via d'acqua di grande navigazione Milano - Lago di Como (1919) e istanza al Ministro dei lavori pubblici del Comitato per un canale di irrigazione dell'Alto milanese (1920).

Fascicolo

Classificazione: 10.5

Segnatura precedente: cart. 820

Segnatura definitiva: b. 240, fasc. 16

1696. Contributo per la costruzione di una conca a Governolo sul Mincio

Estremi cronologici: 1929

Acque pubbliche e opere idrauliche. Verbale di approvazione di un contributo di £ 4.257, 70 per la costruzione di una conca a Governolo sul Mincio.

Fascicolo

Classificazione: 10.5

Segnatura precedente: cart. 820

Segnatura definitiva: b. 240, fasc. 17

1697. Inquinamento delle acque pubbliche per lo scarico dei residui industriali

Estremi cronologici: 1940 - 1948

Acque pubbliche e opere idrauliche. circolari della Prefettura di Milano relativi ai problemi causati dall'inquinamento delle acque pubbliche per lo scarico dei residui industriali ed invio dell'elenco (negativo) delle industrie di Seregno che scaricano in acque pubbliche.

Fascicolo

Classificazione: 10.5

Segnatura precedente: cart. 820

Segnatura definitiva: b. 240, fasc. 18

1698. Ricostruzione di un ponte sul Ticino presso Turbigo

Estremi cronologici: 1948 - 1949

Acque pubbliche e opere idrauliche. Richieste di un contributo per la ricostruzione di un ponte sul Ticino presso Turbigo, ad uso stradale e ferroviario della linea Novara - Seregno da parte dell'Amministrazione comunale di quel Comune e quella di Galliate (NO).

Fascicolo

Classificazione: 10.5

Segnatura precedente: cart. 820

Segnatura definitiva: b. 240, fasc. 19

1699. Consorzio per il Canale Villoresi

Estremi cronologici: 1868

Consorzio per il Canale Villoresi. Opuscoli "Il progetto d'irrigazione dell'Altipiano milanese" (Milano, L. di G. Pirola, 1868) e "Schiarimenti emessi dagli ingegneri Villoresi e Meraviglia in relazione alla circolare ed unite tabelle trasmesse dalla Deputazione provinciale di Milano ai Comuni per deliberare l'acquisto di acqua e forza motrice derivabile dai canali d'irrigazione dell'Alta Lombardia" (Milano, Tipografia Pietro Agnelli, 1868, due copie).

Fascicolo

Classificazione: 10.5

Segnatura precedente: cart. 820

Segnatura definitiva: b. 240, fasc. 20

1700. Roggia Borromea

Estremi cronologici: 1849 - 1895

Roggia Borromea. Approvazione della spesa per l'utilizzo delle acque della Roggia Borromea presso Cesano Maderno per riempire le acque delle vasche pubbliche di Seregno e di San Carlo e convenzioni con i fittabili della Roggia, ovvero i signori Gaspare Maggioni, Paolo Gerli e Camillo Sala; contratto di spurgo delle vasche con il signor Giuseppe Mariani.

Fascicolo

Classificazione: 10.5

Segnatura precedente: cart. 820

Segnatura definitiva: b. 240, fasc. 21

1701. Derivazione di acque pubbliche

Estremi cronologici: 1870 - 1934

Richiesta di derivazione di acque pubbliche dalla Roggia di Desio (1870); parziale rinuncia di riconoscimento dei diritti di acqua della ditta fratelli Ventura ora Vittorio Molteni (1934).

Fascicolo

Classificazione: 10.5

Segnatura precedente: cart. 820

Segnatura definitiva: b. 240, fasc. 22

1702. Consorzio di bonifica integrale del territorio milanese e pavese

Estremi cronologici: 1934 - 1936

Notizie sull'attività del Comitato promotore del Consorzio di bonifica integrale del territorio milanese e pavese (Adda - Ticino - Po).

Fascicolo

Classificazione: 10.5

Segnatura precedente: cart. 820

Segnatura definitiva: b. 240, fasc. 23

1703. Consorzio provinciale di bonifica del territorio dell'Alto Lambro (1933 - 1949)

Corrispondenza

Estremi cronologici: 1935 - 1949

Consorzio provinciale di bonifica del territorio dell'Alto Lambro. Verbali di pagamento del contributo per le spese per le opere di bonifica e per l'ampliamento del comprensorio consortile; avvisi di liquidazione dei contributi di fognatura da parte del Consorzio di bonifica del territorio dell'Alto Lambro e trasmissione dei conti consuntivi consortili.

Fascicolo

Classificazione: 10.5

Segnatura precedente: cart. 820

Segnatura definitiva: b. 240, fasc. 24

1704. Convenzione con le Ferrovie dello Stato per attraversamento

Estremi cronologici: 1933 - 1937

Consorzio provinciale di bonifica del territorio dell'Alto Lambro. Convenzione con le Ferrovie dello Stato per attraversamento della linea Milano - Chiasso in corrispondenza dei km 22 + 200, 22 + 608 e 22 + 927 all'interno del Comune di Seregno.

Fascicolo

Classificazione: 10.5

Segnatura precedente: cart. 820

Segnatura definitiva: b. 240, fasc. 25

1705. Manutenzione delle reti fognarie

Estremi cronologici: 1935 - 1946

Consorzio provinciale di bonifica del territorio dell'Alto Lambro. Elenchi nominativi degli utenti iscritti a matricola nei comuni di Desio, Seregno, Carate Brianza, Giussano, Nova milanese, Muggiò, Lissone e Monza; opuscolo "Regolamento per il servizio della fognatura nel territorio dell'Alto milanese (Milano, F.lli Corba, 1935, tre copie) e riunioni con proposte per la modifica dello statuto.

Fascicolo

Classificazione: 10.5

Segnatura precedente: cart. 805 (appendice)

Segnatura definitiva: b. 240, fasc. 26

1706. Consorzio provinciale di bonifica del territorio dell'Alto Lambro (1936 - 1948): corrispondenza

Estremi cronologici: 1939 - 1946

Consorzio provinciale di bonifica del territorio dell'Alto Lambro. Verbali di pagamento del contributo per le spese per le opere di bonifica e per l'ampliamento del comprensorio consortile; avvisi di liquidazione dei contributi di fognatura da parte del Consorzio di bonifica del territorio dell'Alto Lambro e trasmissione dei conti consuntivi consortili.

Fascicolo

Classificazione: 10.5

Segnatura precedente: cart. 820 e 848 (appendice)

Segnatura definitiva: b. 241, fasc. 1

1707. Conti consuntivi consortili

Estremi cronologici: 1936 - 1948

Consorzio provinciale di bonifica del territorio dell'Alto Lambro. Conti consuntivi consortili dal 1936 al 1948.

Fascicolo

Classificazione: 10.5

Segnatura precedente: cart. 777 (appendice)

Segnatura definitiva: b. 241, fasc. 2

1708. Verbale di consegna dei canali di fognatura e delle tubazioni site nel Comune di Seregno

Estremi cronologici: 1937

Consorzio provinciale di bonifica del territorio dell'Alto Lambro. Verbale di consegna dei canali di fognatura e delle tubazioni in cemento armato site nel Comune di Seregno redatto dall'ing. Giuseppe Calastri.

Fascicolo

Classificazione: 10.5

Segnatura precedente: cart. 820

Segnatura definitiva: b. 241, fasc. 3

1709. Statuto del Consorzio provinciale di bonifica del territorio dell'Alto Lambro

Estremi cronologici: 1938

Consorzio provinciale di bonifica del territorio dell'Alto Lambro. Opuscolo dello statuto (Milano, Arti grafiche Mascherpa & Tavola, 1938) e verbale di approvazione.

Fascicolo

Classificazione: 10.5

Segnatura precedente: cart. 820

Segnatura definitiva: b. 241, fasc. 4

1710. Relazione e liquidazione delle specifiche ai componenti la Commissione di revisione tecnica contabile

Estremi cronologici: 1938

Consorzio provinciale di bonifica del territorio dell'Alto Lambro. Relazione e liquidazione delle specifiche ai componenti la Commissione di revisione tecnica contabile per le opere e le spese inerenti la costruzione dei canali di bonifica.

Fascicolo

Classificazione: 10.5

Segnatura precedente: cart. 820

Segnatura definitiva: b. 241, fasc. 5

Classe 10.6 – Espropriazioni (1909 – 1941)

1711. Espropriazione per pubblica utilità

Estremi cronologici: 1909 - 1941

Espropriazione per pubblica utilità. Domande di svincolo delle polizze di indennità inviate dalla Prefettura di Milano in seguito a reclami di cittadini seregnesi.

Fascicolo

Classificazione: 10.6

Segnatura precedente: cart. 825

Segnatura definitiva: b. 242, fasc. 1

Classe 10.7 – Poste, telegrafi, telefoni, radio-televisione (1905 – 1950)

1712. Servizio postelegrafico

Disposizioni

Estremi cronologici: 1910 - 1949

Servizio postelegrafico. Determinazione della franchigia telegrafica e di regolamentazione delle trasmissioni di documenti ufficiali: circolari della Prefettura di Milano e della Sottoprefettura di Monza. Opuscolo "Elenco generale delle autorità ed uffici statali le cui spese sono a totale carico del bilancio dello Stato" (Ascoli Piceno, Tipografia Ascolana, 1928).

Fascicolo

Classificazione: 10.7

Segnatura precedente: cart. 825

Segnatura definitiva: b. 242, fasc. 2

1713. Corrispondenza

Estremi cronologici: 1905 - 1949

Servizio postelegrafico. Comunicazioni della Direzione delle poste e dei telegrafi di Milano in seguito a reclami per corrispondenza manomessa ed in ritardo e in risposta a richieste relative al servizio postale ed ai suoi costi; informazioni relativi ai conti di credito postali.

Fascicolo

Classificazione: 10.7

Segnatura precedente: cart. 825

Segnatura definitiva: b. 242, fasc. 3

1714. Casette delle lettere

Estremi cronologici: 1905 - 1914

Servizio postelegrafico. Verbali di approvazione della collocazione di alcune cassette delle lettere e richieste di spostamento.

Fascicolo

Classificazione: 10.7

Segnatura precedente: cart. 825

Segnatura definitiva: b. 242, fasc. 4

1715. Giuramento del personale

Estremi cronologici: 1910 - 1947

Servizio postelegrafico. Lettere di giuramento dei supplenti postali (rivenditori) Umberto Giussani (1910); Felice Scanziani (1913); Tomaso Vitale (1914); Giuseppe Pestuggia (1915); Noemi Pestuggia (1918); Giuseppina Pestuggia (1919); Abele Mariani (1929); Carlo Ottolina (1930); Alessandro Monti (1938); Antonio Villa (1939).

Fascicolo

Classificazione: 10.7

Segnatura precedente: cart. 825

Segnatura definitiva: b. 242, fasc. 5

1716. Servizio di casella postale

Estremi cronologici: 1913 - 1914

Servizio posteografico. Interpellanza del consigliere Carlo Ronzoni e di commercianti e cittadini contro il pagamento del servizio di casella postale, a loro avviso già redditizio per l'Amministrazione delle poste.

Fascicolo

Classificazione: 10.7

Segnatura precedente: cart. 825

Segnatura definitiva: b. 242, fasc. 6

1717. Servizio di recapito

Estremi cronologici: 1919 - 1942

Servizio posteografico. Comunicazioni dell'Amministrazione delle poste e dei telegrafi di Milano relative al servizio di recapito della corrispondenza e segnalazione di eventuali disservizi.

Fascicolo

Classificazione: 10.7

Segnatura precedente: cart. 825

Segnatura definitiva: b. 242, fasc. 7

1718. Spostamento del tavolo Morse

Estremi cronologici: 1939

Servizio posteografico. Verbale di approvazione delle spese per lo spostamento del tavolo Morse ad uso del servizio telegrafico, all'interno dell'Ufficio postale.

Fascicolo

Classificazione: 10.7

Segnatura precedente: cart. 825

Segnatura definitiva: b. 242, fasc. 8

1719. Trasporti postali a Besana Brianza

Estremi cronologici: 1941

Servizio posteografico. Comunicazioni dell'Amministrazione delle poste e dei telegrafi di Milano per la concessione in appalto del servizio di trasporto postale a Besana Brianza e risposta negativa dell'Amministrazione comunale di Seregno.

Fascicolo

Classificazione: 10.7

Segnatura precedente: cart. 825

Segnatura definitiva: b. 242, fasc. 9

1720. Servizio telefonico (1910 - 1950)

Disposizioni

Estremi cronologici: 1943

Servizio telefonico. Circolari di avviso di pene in caso di sabotaggi alle linee telefoniche.

Fascicolo
Classificazione: 10.7
Segnatura precedente: cart. 825

Segnatura definitiva: b. 242, fasc. 10

1721. Corrispondenza

Estremi cronologici: 1910 - 1949

Servizio telefonico. Comunicazioni della Società La Telefonica comense di Como, poi Telefonica comense Alta Lombardia, dello spostamento di alcuni pali telefonici all'interno del territorio comunale e di segnalazioni di disturbi nelle linee; opuscoli "Cenni sulla situazione e sullo sviluppo del servizio telefonico nella Brianza e nelle province di Como e Sondrio" (Como, La Provincia di Como, 1925); "Notiziario telefonico piemontese - lombardo STIPEL" (maggio - giugno 1930); segnalazioni di variazioni delle tariffe da parte della STIPEL e richieste di installazione di un apparecchio telefonico; richiesta di affitto di un locale in piazza Corridoni da parte della società telefonica (1944); opuscolo "Relazione e bilancio al 31 dicembre 1948" (Torino, SET, 1949).

Fascicolo
Classificazione: 10.7
Segnatura precedente: cart. 825

Segnatura definitiva: b. 242, fasc. 11

1722. Collegamento telefonico tra i Comuni della Provincia

Estremi cronologici: 1910 - 1925

Servizio telefonico. Verbale di approvazione della proposta del Consorzio agrario di Milano per la collocazione di un impianto telefonico comunale (1910) e relazione del Consorzio stesso per il collegamento telefonico tra i Comuni della Provincia di Milano; verbale di adesione al progetto di collegamento intercomunale e comunicazione della Deputazione provinciale; modifiche agli impianti della Società telefonica comense.

Fascicolo
Classificazione: 10.7
Segnatura precedente: cart. 825

Segnatura definitiva: b. 242, fasc. 12

1723. Abbonamenti e contratti

Estremi cronologici: 1924 - 1941

Servizio telefonico. Verbale di approvazione dell'abbonamento con la Società telefonica comense Alta Lombardia (1924); polizze di abbonamento con la STIPEL (1927 e 1931) e verbali di approvazione dei nuovi abbonamenti.

Fascicolo
Classificazione: 10.7
Segnatura precedente: cart. 825

Segnatura definitiva: b. 242, fasc. 13

1724. Impianto telefonico presso la Caserma dei Carabinieri

Estremi cronologici: 1926 - 1931

Servizio telefonico. Verbale di approvazione della spesa per la collocazione di un impianto telefonico presso la Caserma dei Carabinieri

Fascicolo

Classificazione: 10.7

Segnatura precedente: cart. 825

Segnatura definitiva: b. 242, fasc. 14

1725. Convenzione per l'uso di locali da parte della STIPEL

Estremi cronologici: 1929 - 1939

Servizio telefonico. Convenzione di nove anni per l'uso di locali a pian terreno del Municipio da parte della STIPEL a titolo gratuito (1929).

Fascicolo

Classificazione: 10.7

Segnatura precedente: cart. 825

Segnatura definitiva: b. 242, fasc. 15

1726. Telefono all'Ufficio imposte

Estremi cronologici: 1937 - 1942

Servizio telefonico. Verbali di approvazione delle spese per l'impianto e la gestione di un telefono presso l'Ufficio distrettuale delle imposte dirette di Desio.

Fascicolo

Classificazione: 10.7

Segnatura precedente: cart. 825

Segnatura definitiva: b. 242, fasc. 16

1727. Impianti telefonici interni al Comune di Seregno

Estremi cronologici: 1941 - 1943

Servizio telefonico. Verbali di approvazione delle spese per l'impianto e la gestione di un telefono presso la portineria del palazzo comunale e presso l'alloggio del custode.

Fascicolo

Classificazione: 10.7

Segnatura precedente: cart. 825

Segnatura definitiva: b. 242, fasc. 17

1728. Concessione di un terreno alla Società STIPEL

Estremi cronologici: 1949 - 1950

Servizio telefonico. Convenzione per l'installazione di un impianto telefonico presso il palazzo comunale. Atto notarile di concessione di un terreno sito sul mapp. 429w in piazza Risorgimento alla Società STIPEL per la somma di £ 300.000 (notaio Enrico Mezzanotte di Seregno, rep. 2969/567 del 23 maggio 1950); verbali di approvazione della concessione di un terreno tra piazza Risorgimento, via San Giovanni Bosco e via Silva e di un contributo alla Società STIPEL, planimetria dell'area e relazione della Commissione urbanistica del 12 gennaio 1949.

Fascicolo

Classificazione: 10.7

Segnatura precedente: cart. 836 (appendice)

Segnatura definitiva: b. 242, fasc. 18

1729. Radiofonia e audizioni

Estremi cronologici: 1928 - 1948

Radiofonia e audizioni. Verbali di approvazione del pagamento del contributo obbligatorio per la radiotelefonìa; segnalazione di disturbi alle trasmissioni radiotelefoniche causate dal semaforo all'incrocio tra le vie Littoria e Cavour (1936); trasmissione dei programmi EIAR e vendita della licenza radio del signor Carlo Dell'Orto (1948).

Fascicolo

Classificazione: 10.7

Segnatura precedente: cart. 825

Segnatura definitiva: b. 242, fasc. 19

Classe 10.8 – Ferrovie (e trasporti) (1874 – 1950)

1730. Strade ferrate e ferrovie (1874 - 1949)

Disposizioni

Estremi cronologici: 1942

Strade ferrate e ferrovie. Circolari della Prefettura di Milano di regolamento del rilascio di abbonamenti ferroviari settimanali e festivi.

Fascicolo

Classificazione: 10.8

Segnatura precedente: cart. 830

Segnatura definitiva: b. 243, fasc. 1

1731. Corrispondenza

Estremi cronologici: 1885 - 1948

Strade ferrate e ferrovie. Tabella dei treni attivi sulla linea Busto Arsizio - Gallarate (1885); comunicazione per espropri di terreni e richieste di contributi per la costruzione della linea Briosco - Verano - Carate - Seregno; interpellanze del consigliere Carlo Ronzoni circa alcuni disservizi ferroviari (1915); memoriali per la redazione di un nuovo piano orario per il servizio dei treni; richieste di ampliamento della stazione e di miglioramento dell'illuminazione delle linee.

Fascicolo

Classificazione: 10.8

Segnatura precedente: cart. 830

Segnatura definitiva: b. 243, fasc. 2

1732. Costruzione della ferrovia Ponte san Pietro - Seregno

Estremi cronologici: 1874 - 1901

Strade ferrate e ferrovie. Progetto di costruzione della ferrovia Ponte san Pietro - Seregno. Comunicazione sugli studi fatti sul progetto di una ferrovia Bergamo - Como emessa dalla Deputazione provinciale di Bergamo e planimetria della linea progettata; manifesti di avviso delle prossime operazione di rilevazione dei terreni agricoli da parte dell'ing. Giovanni Balzaretto (1880); liquidazione delle indennità di esproprio.

Fascicolo

Classificazione: 10.8

Segnatura precedente: cart. 830

Segnatura definitiva: b. 243, fasc. 3

1733. Ferrovia Seregno - Saronno

Estremi cronologici: 1882 - 1899

Strade ferrate e ferrovie. Pubblicazione dell'elenco dei terreni da espropriare redatto dall'ing. Filippo Repposi; opuscolo " La ferrovia Novara - Busto Arsizio - Saronno - Seregno" (Busto Arsizio, Tipografia e litografia Lissoni & C., 1883; "Memoriale a Sua eccellenza il comm. Giuseppe Saracco, ministro dei lavori pubblici, per l'ampliamento della stazione di Seregno" (Milano, Giorgio Murari, 1895); atti notarili per l'espropriazione di alcuni terreni tra la Società anonima per la ferrovia Novara - Seregno ed i signori Giacomo e Francesco Mina (notaio Cesare Candiani di Milano, rep. 1244/1185, 16 settembre 1890) ed i fratelli Novara (notaio Cesare Candiani di Milano, rep. 1340/1281, 19 marzo 1891).

Fascicolo

Classificazione: 10.8

Segnatura precedente: cart. 830

Segnatura definitiva: b. 243, fasc. 4

1734. Sistemazione della stazione ferroviaria

Estremi cronologici: 1893 - 1940

Strade ferrate e ferrovie. Lettere del deputato Ercole Radice in merito alle obiezioni presentate al progetto di sistemazione della stazione ferroviaria e comunicazione dell'acquisto di una gru da parte della Società per le strade ferrate nel Mediterraneo (1895 - 1899); lettera dell'on. Lodovico Taverna di interessamento di un possibile ulteriore ampliamento della stazione (1910); comunicazione del Ministero delle comunicazioni di sollecito dell'approvazione del progetto di ampliamento della stazione (1937); manifesto di comunicazione di esproprio di un terreno di proprietà di Galeazzo Viganò di Triuggio in vista dell'elettrificazione della linea Milano - Chiasso (1940).

Fascicolo

Classificazione: 10.8

Segnatura precedente: cart. 830

Segnatura definitiva: b. 243, fasc. 5

1735. Ferrovia Briosco - Seregno

Estremi cronologici: 1909 - 1910

Strade ferrate e ferrovie. Comunicazioni in merito alla concessione di contributi per la costruzione della ferrovia Briosco - Seregno e verbali di approvazione della concessione di un contributo da parte del Comune.

Fascicolo
Classificazione: 10.8
Segnatura precedente: cart. 830

Segnatura definitiva: b. 243, fasc. 6

1736. Convenzione per la cessione al Comune di Seregno del piazzale e del viale della stazione per manutenzione

Estremi cronologici: 1925 - 1926

Strade ferrate e ferrovie. Convenzioni per la cessione al Comune del piazzale e del viale della stazione per manutenzione da parte delle Ferrovie dello Stato (FFSS) e planimetria dell'area e verbali di approvazione da parte dell'Amministrazione comunale.

Fascicolo
Classificazione: 10.8
Segnatura precedente: cart. 830

Segnatura definitiva: b. 243, fasc. 7

1737. Conferenza oraria

Estremi cronologici: 1927 - 1949

Strade ferrate e ferrovie. Relazione sulla conferenza oraria per gli orari invernali (Como, 7 - 9 luglio 1927); promemoria sull'istituzione di nuovi treni sulla linea Milano - Seregno e richiesta di modifica degli orari; relazione sullo stato di Seregno; relazione della Conferenza oraria per le comunicazioni interessanti la regione dei laghi dell'Alta Italia (Milano, 10 - 12 febbraio 1930) ed inviti a successive conferenze di carattere analogo inviate dal Consiglio provinciale dell'economia corporativa di Milano, dalla Camera di commercio di Milano e da alcuni partiti politici.

Fascicolo
Classificazione: 10.8
Segnatura precedente: cart. 830

Segnatura definitiva: b. 243, fasc. 8

1738. Pensilina per la stazione ferroviaria

Estremi cronologici: 1927

Strade ferrate e ferrovie. Progetto per la posa di una pensilina tra il secondo ed il terzo binario della stazione ferroviaria affidato alla ditta Pasqualini e Vienna e planimetria dell'opera.

Fascicolo
Classificazione: 10.8
Segnatura precedente: cart. 830

Segnatura definitiva: b. 243, fasc. 9

1739. Elettrificazione della linea Milano - Chiasso e sistemazione degli impianti alla stazione

Estremi cronologici: 1927 - 1942

Strade ferrate e ferrovie. Verbale del Commissario straordinario della Provincia di Milano di approvazione del progetto di elettrificazione della linea Milano - Chiasso (1928); elenco e relazione di stima per le espropriazioni per la sistemazione degli impianti della stazione di Seregno; manifesti di avviso e verbale di approvazione (1940 - 1942); convenzione con le Ferrovie dello Stato per regolare i rapporti inerenti alla viabilità in relazione alla sistemazione della stazione in seguito all'elettrificazione della linea Milano - Chiasso; piani parcellari delle aree interessate dalla costruzione di un sottopassaggio e per l'allargamento delle vie Ciano e Milano; moduli in bianco per richieste di esproprio per pubblica utilità; planimetria del fabbricato di proprietà degli eredi del dott. Trabattoni in viale Mazzini 2 e del piano generale redatto dalle Ferrovie dello Stato per la sistemazione della stazione di Seregno.

Fascicolo

Classificazione: 10.8

Segnatura precedente: cart. 830, cart. 783

Segnatura definitiva: b. 243, fasc. 10

1740. Spostamento della stazione ferroviaria

Estremi cronologici: 1931 - 1932

Strade ferrate e ferrovie. Progetto del nuovo tracciato delle linee ferroviarie nel territorio del Comune di Seregno e sistemazione della zona adiacente redatto dall'ing. Giuseppe Calastri e dall'arch. Ambrogio Silva (1931); lettera di lamentela per alcuni imminenti lavori presso la strada provinciale Vallassina e proposta di spostamento della stazione ferroviaria.

Fascicolo

Classificazione: 10.8

Segnatura precedente: cart. 830

Segnatura definitiva: b. 243, fasc. 11

1741. Convenzione per la costruzione di un sottopasso ferroviario in via Milano

Estremi cronologici: 1939 - 1948

Strade ferrate e ferrovie. Progetto per la costruzione di un sottopasso ferroviario in via Milano redatto dall'ing. Giuseppe Trabattoni; memoriale sulla situazione stradale nell'area di via Milano e sui lavori da approntare; verbale di approvazione della convenzione con elenco dei lavori a carico delle Ferrovie dello Stato (FFSS); preventivi di spesa; planimetrie dell'area; computo metrico; vertenza per la liquidazione delle spese e comunicazioni dell'avv. Fulvio Molteni di Milano; relazione di stima del fabbricato di proprietà degli eredi del dott. Trabattoni in viale Mazzini 2 con planimetria; richiesta di esproprio per provvedere alla sistemazione della stazione ferroviaria e alla costruzione di un sottopasso ferroviario.

Fascicolo

Classificazione: 10.8

Segnatura precedente: cart. 779 (appendice)

Segnatura definitiva: b. 243, fasc. 12

1742. Tramvia Milano - Seregno - Carate - Giussano (1875 - 1949)

Corrispondenza

Estremi cronologici: 1878 - 1949

Tramvia Milano - Seregno - Carate - Giussano. Statuto della Società del tramway della Brianza (1878); richiesta del contributo annuo per la manutenzione della strada Carate - Barlassina; comunicazioni in merito alla manutenzione del selciato in corrispondenza della tramvia da parte della Società trazione elettrica lombarda (STEL) e segnalazioni di guasti alla sede stradale da parte dell'Ufficio tecnico comunale; planimetria relativa allo spostamento del binario in via Trabattoni (1928); procedura per l'istituzione di un passaggio a livello carraio sulle tramvie (1948); segnalazioni di ritardi e disservizi presso l'Azienda tramviaria municipale di Milano (ATM).

Fascicolo

Classificazione: 10.8

Segnatura precedente: cart. 834

Segnatura definitiva: b. 244, fasc. 1

1743. Atti di costruzione

Estremi cronologici: 1875 - 1888

Tramvia Milano - Seregno - Carate - Giussano. "Statuto della Società anonima della ferrovia economica Seregno - Oggiono - Erba colla carta topografica del suo tracciato" (Milano, Tipografia degli ingegneri, 1875); verbale di approvazione del contributo comunale per la costruzione della tramvia Milano - Giussano (1878), istanza per il passaggio sul suolo comunale della tramvia a vapore (1879); manifesto di avviso dell'asta per la manutenzione delle strade comunali a Giussano e a Lentate sul Seveso (1880); lucido dell'attraversamento all'interno dell'abitato di Seregno e approvazione del progetto della concessionaria Tramways and general works company limited; approvazione del contratto di appalto per la costruzione della tramvia (1881); richiesta di autorizzazione per la posa di una linea tramviaria da Carate Brianza a Seregno da parte della Compagnia generale des chemins de fer (1883); abbandono del progetto da parte della suddetta società e proposta di ripresa da parte della Società Lombardy road railways company limited e approvazione del progetto da parte del Segretario di Stato per i lavori pubblici (1884 - 1887); opuscolo "Capitolato d'appalto per la costruzione del tramway a vapore Milano - Desio - Seregno - Giussano" (Milano, Tipografia Bellini & C., 1880).

Fascicolo

Classificazione: 10.8

Segnatura precedente: cart. 834

Segnatura definitiva: b. 244, fasc. 2

1744. Elettrificazione della linea

Estremi cronologici: 1927 - 1930

Tramvia Milano - Seregno - Carate - Giussano. Verbale della seduta intercomunale per l'elettrificazione della linea tramviaria presso il Comune di Carate Brianza; comunicazioni dei podestà dei comuni interessati al progetto; verbale di concessione di un contributo di £ 18.000 per 35 anni per l'elettrificazione della linea ed il prolungamento della linea Milano - Desio concesso alla STEL (1928).

Fascicolo

Classificazione: 10.8

Segnatura precedente: cart. 834

Segnatura definitiva: b. 244, fasc. 3

1745. Elettrificazione del tratto Seregno - Carate - Giussano

Estremi cronologici: 1934 - 1945

Tramvia Milano - Seregno - Carate - Giussano. Verbale di concessione di un contributo alla Società STEL per l'elettrificazione del tratto Seregno - Carate - Giussano da via Littoria; comunicazione dello stato di avanzamento dei lavori da parte della società concessionaria del servizio; formazione di un contributo di miglioria per l'elettrificazione della linea tramviaria (1939).

Fascicolo

Classificazione: 10.8

Segnatura precedente: cart. 834

Segnatura definitiva: b. 244, fasc. 4

1746. Tramvia elettrica Monza - Lissone - Desio - Seregno - Meda (1906 - 1949)

Corrispondenza

Estremi cronologici: 1906 - 1949

Tramvia elettrica Monza - Lissone - Desio - Seregno - Meda. Comunicazioni con la Società tramvie elettriche boriante di Monza in merito alla convenzione per la selciatura della sede stradale occupata dai binari; segnalazione di disservizi, sopralluoghi ai binari ed incidenti occorsi sulla linea; verbale di assegnazione di un contributo di £ 4.000 per la sistemazione dei binari tra via Stefano da Seregno e piazza Roma e progetto per la costruzione di ciottolato nell'interbinario in via Stefano da Seregno (1940); verbale di proroga della concessione alla società, ora con sede a Meda (1948) con copia del verbale di concessione del 1906.

Fascicolo

Classificazione: 10.8

Segnatura precedente: cart. 834

Segnatura definitiva: b. 244, fasc. 5

1747. Costruzione

Estremi cronologici: 1906 - 1910

Tramvia elettrica Monza - Lissone - Desio - Seregno - Meda. Elenco dei mappali e degli atti notarili necessari per l'acquisto dei terreni interessanti per la costruzione della tramvia; verbali delle sedute, accordi preliminari e statuto del Consorzio formato dai comuni attraversati dalla linea; relazione tecnica; preventivi e perizia redatta dall'ing. Brionni dell'Unione elettrotecnica italiana (1906); comunicazioni per la definizione del tracciato e verbale di approvazione; planimetria della tramvia; autorizzazione agli espropri ai terreni da parte della Società tramvie elettriche boriante di Monza.

Fascicolo

Classificazione: 10.8

Segnatura precedente: cart. 834

Segnatura definitiva: b. 244, fasc. 6

1748. Linee e servizi automobilistici (1929 - 1949)

Disposizioni

Estremi cronologici: 1940 - 1943

Linee e servizi automobilistici. Circolari relativi al rilascio di concessione per i servizi pubblici di linea e di disciplina dei viaggi.

Fascicolo

Classificazione: 10.8

Segnatura precedente: cart. 837

Segnatura definitiva: b. 244, fasc. 7

1749. Corrispondenza

Estremi cronologici: 1929 - 1949

Linee e servizi automobilistici. Tabella orario e tariffario di alcune linee automobilistiche lombarde in vista dell'istituzione di una linea attraversante il Comune di Seregno e diretta a Besana Brianza (1929). Richieste di istituzione delle linee Saronno - Triuggio, Missaglia - Seregno, Milano - Erba.

Fascicolo

Classificazione: 10.8

Segnatura precedente: cart. 837

Note

E' presente lo studio per il miglioramento del servizio della linea Monza - Seregno -Meda da parte della Società autoservizi Alcione di Milano con proposta di orario (1950).

Segnatura definitiva: b. 244, fasc. 8

1750. Linee tramviarie in genere (1886 - 1941)

Corrispondenza

Estremi cronologici: 1886 - 1941

Linee tramviarie in genere. Trasmissione alla Prefettura di Milano di un questionario relativo alla gestione ed al servizio della tramvia (1886); circolari della Prefettura di Milano di avviso della trasformazione delle tramvie elettriche in filobus (1940 - 1941).

Fascicolo

Classificazione: 10.8

Segnatura precedente: cart. 834

Segnatura definitiva: b. 244, fasc. 9

1751. Progetto di una tramvia Seregno - Usmate

Estremi cronologici: 1933

Verbali di un incontro tra gli amministratori interessati ad un possibile progetto per una tramvia da Seregno a Usmate.

Fascicolo

Classificazione: 10.8

Segnatura precedente: cart. 834

Segnatura definitiva: b. 244, fasc. 10

1752. Proposta dell'istituzione della linea Seregno - Brianza

Estremi cronologici: 1937

Proposta dell'istituzione della linea Seregno - Brianza (fotografie dell'autobus mod. OM scoperto e di un altro modello coperto; articoli di giornale di avviso dell'istituzione della linea; tracciato e tabella oraria delle progettate linee Seregno - Carate - Besana - Seregno, Besana - Casatenovo - Albiate - Seregno e Casatenovo - Besana - Verano - Seregno, Veduggio - Seregno; petizione di commercianti ed imprenditori richiedenti l'istituzione della linea; relazione sul tracciato dell'autolinea inviata all'Ispettore delle ferrovie, tramvie ed automobili di Milano; volantino esplicativo del nuovo servizio automobilistico; elenchi delle fermate; tariffario; organici e costi al chilometro).

Fascicolo

Classificazione: 10.8

Segnatura precedente: cart. 837

Segnatura definitiva: b. 244, fasc. 11

1753. Autoservizio Seregno - Barzanò - Lecco

Estremi cronologici: 1938 - 1944

Trasmissione di lettere dei comuni interessati all'istituzione di un autoservizio Seregno - Barzanò - Lecco e schema di orario; tracciato della linea; verbale di approvazione di un sussidio e comunicazioni con la Società concessionaria Salvatore Dell'Oca di Como e verbale di approvazione di un sussidio di £ 5.000 per l'autoservizio Seregno - Barzanò - Lecco alla direzione del Circolo ferroviario di Milano.

Fascicolo

Classificazione: 10.8

Segnatura precedente: cart. 837

Segnatura definitiva: b. 244, fasc. 12

Classe 10.9 – Ufficio tecnico (1864 – 1949)

1754. Ufficio tecnico (1864 - 1949)

Disposizioni

Estremi cronologici: 1929 - 1944

Ufficio tecnico. "Regolamento per la professione di geometra; regolamento per la professione di perito industriale; norme per il riconoscimento dei diplomi di ingegnere conseguiti all'estero" (Milano, L. di G. Pirola, 1929); circolari della Prefettura di Milano di regolamentazione delle norme per l'abbellimento dei centri urbani.

Fascicolo

Classificazione: 10.9

Segnatura precedente: cart. 843

Segnatura definitiva: b. 245, fasc. 1

1755. Corrispondenza

Estremi cronologici: 1906 - 1949

Ufficio tecnico. Richieste di modifiche al piano regolatore con rettifica di tracciati stradali e successivi sopralluoghi dell'ing. Giuseppe Trabattoni; richieste di nuove costruzioni pubbliche; atti di cessione di immobili e terreni all'Amministrazione comunale; ricorsi contro opere pubbliche ed espropri; verbali di liquidazione di lavori per opere pubbliche; rapporti di servizio del personale dell'Ufficio tecnico e dei vigili (1946 - 1947); relazione sulle condizioni di alcuni stabili ad uso civile abitazione, in particolare quello in via Bassi 12 (comprende la planimetria e nove fotografie) (1947).

Fascicolo

Classificazione: 10.9

Segnatura precedente: cart. 843

Segnatura definitiva: b. 245, fasc. 2

1756. Nomina di un ingegnere collaudatore

Estremi cronologici: 1864 - 1938

Ufficio tecnico. Verbali di nomina di un ingegnere collaudatore per le opere pubbliche. Scelta di un elenco di tre nomi per l'anno 1865; nomina degli ingegneri Eugenio Rivolta (1871 - 1872) e Giuseppe Trabattoni (1938).

Fascicolo

Classificazione: 10.9

Segnatura precedente: cart. 843

Segnatura definitiva: b. 245, fasc. 3

1757. Incarichi e competenze relative alla compilazione di progetti

Estremi cronologici: 1928 - 1940

Ufficio tecnico. Verbali di liquidazione delle competenze dovuti all'ing. Giuseppe Calastri e all'arch. Ambrogio Silva per la compilazione di progetti di opere pubbliche (sistemazione del cimitero, piano regolatore, tracciato della traversa interna di via Littoria), all'ing. Giuseppe Trabattoni (prolungamento di via F.lli Bandiera), all'ing. Alfonso Nociti, all'ing. Giovanni Boccia.

Fascicolo

Classificazione: 10.9

Segnatura precedente: cart. 843

Segnatura definitiva: b. 245, fasc. 4

1758. Sopralluoghi per abitabilità

Estremi cronologici: 1941 - 1943

Ufficio tecnico. Verbali di sopralluoghi effettuati dai tecnici comunali e dall'Ufficiale sanitario per ottenere l'abitabilità di case o per segnalare inconvenienti presso stabilimenti industriali.

Fascicolo

Classificazione: 10.9

Segnatura precedente: cart. 843

Segnatura definitiva: b. 245, fasc. 5

1759. Materiale esistente presso l'ufficio

Estremi cronologici: 1941 - 1944

Ufficio tecnico. Inventari dei mobili e dei materiali esistenti presso l'ufficio.

Fascicolo

Classificazione: 10.9

Segnatura precedente: cart. 843

Segnatura definitiva: b. 245, fasc. 6

1760. Incarichi e reggenze

Estremi cronologici: 1942 - 1943

Ufficio tecnico. Verbali di incarico alla reggenza della direzione dell'Ufficio tecnico comunale affidato all'ing. Giuseppe Calastri e di liquidazione delle spese.

Fascicolo

Classificazione: 10.9

Segnatura precedente: cart. 843

Segnatura definitiva: b. 245, fasc. 7

Classe 10.10 – Restauro (edilizia pubblica e privata) (1860 – 1950)

1761. Edifici e stabili comunali (1860 - 1949)

Corrispondenza

Estremi cronologici: 1908 - 1949

Edifici e stabili comunali. Preventivi delle spese per l'imbiancatura del palazzo comunale (1908 e 1926); verbali di liquidazione delle spese per la sistemazione e la manutenzione del municipio; circolari, ordinanze e provvedimenti di polizia edilizia; richiesta di convenzione per la sistemazione interna dei locali abitati dal signor Giuseppe Molteni in piazza Caprera 4 con planimetria e certificato di inabilità (1948).

Fascicolo

Classificazione: 10.10

Segnatura precedente: cart. 847

Segnatura definitiva: b. 245, fasc. 8

1762. Costruzione della casa comunale

Estremi cronologici: 1860 - 1867

Edifici e stabili comunali. Progetto di costruzione della casa comunale, ad uso delle scuole, della Guardia nazionale, dei Carabinieri reali e dell'Amministrazione comunale, redatto dall'ing. Ercole Seves. Perizia descrittiva, preventivi di spesa, capitolato di appalto, analisi dei prezzi e dei materiali, approvazione del progetto da parte del Genio civile di Milano; contratto di affidamento dei lavori alla ditta Luigi e Giuseppe Garzoni; registro dei bilanci delle opere di costruzione del fabbricato municipale (contabilità finale dei lavori).

Fascicolo

Classificazione: 10.10

Segnatura precedente: cart. 847

Segnatura definitiva: b. 245, fasc. 9

1763. Costruzione degli edifici scolastici: progetto, appalto, sussidio governativo e liquidazione dei lavori

Estremi cronologici: 1877 - 1879

Edifici e stabili comunali. Approvazione della costruzione del caseggiato scolastico, situato al posto della pesa pubblica di fronte al municipio (angolo vicolo Paradiso), da parte della Sottoprefettura di Monza e della Prefettura di Milano; verbali del Consiglio comunale di approvazione del capitolato d'appalto e del progetto dell'ing. Eugenio Rivolta; planimetrie dell'area, della sezione trasversale, del piano terreno e superiore, del prospetto, delle aree da costruire e da demolire; perizia di stima; contratto con il signor Pietro Mina per il recupero della vecchia pesa pubblica e per alcuni miglioramenti da farsi nel nuovo caseggiato scolastico; capitolato d'appalto, seconda perizia e analisi dei prezzi; verbale di aggiudicazione provvisoria e offerte dei capomastri; richiesta di concessione di un sussidio al Ministero della istruzione; verbale e resoconto della liquidazione delle spese per i lavori.

Fascicolo

Classificazione: 10.10

Segnatura precedente: cart. 690

Segnatura definitiva: b. 246, fasc. 1

1764. Costruzione degli edifici scolastici: appalto, acquisto delle aree, collaudo, cauzione e svincolo della liquidazione

Estremi cronologici: 1888 - 1909

Edifici e stabili comunali. Richiesta di acquisto di un appezzamento di terreno di proprietà dell'Ospedale maggiore di Milano presso vicolo San Paolo al Vignone (scuole Umberto I) e verbali di approvazione del Consiglio comunale (1886 - 1888); relazioni tecniche del progetto di costruzione dell'edificio scolastico da parte dell'ing. Giuseppe Cabiati e Luigi Silva; preventivi di spesa; verbali di approvazione del progetto (1897); lettera del Ministro dell'istruzione all'on. Rinaldo Taverna di approvazione del progetto di costruzione del caseggiato scolastico (Roma, 23 agosto 1899); svincolo della cauzione lasciata dall'appaltatore, arch. Ettore Famaretti di Milano; contratto di aggiudicazione dei lavori (rep. comunale 252/1642) (1900); registro della contabilità e di liquidazione dei lavori; verbali di liquidazione dei lavori e di consegna.

Fascicolo

Classificazione: 10.10

Segnatura precedente: cart. 690

Segnatura definitiva: b. 246, fasc. 2

1765. Adattamenti del locale presso l'edificio comunale ad uso della Congregazione di carità

Estremi cronologici: 1895 - 1898

Edifici e stabili comunali. Verbale di approvazione dei lavori di adattamento del locale presso l'edificio comunale ad uso della Congregazione di carità; preventivo di spesa redatto dall'ing. Eugenio Rivolta; planimetria; offerte delle ditte; concessione gratuita dei locali alla Congregazione di carità di Seregno; affidamento dei lavori al signor Vittorio Garzoni.

Fascicolo

Classificazione: 10.10

Segnatura precedente: cart. 847

Segnatura definitiva: b. 246, fasc. 3

1766. Costruzione di un alloggio per la guardia comunale

Estremi cronologici: 1907 - 1908

Edifici e stabili comunali. Progetto di costruzione di un alloggio per la guardia comunale nel fabbricato del pubblico lavatoio redatto dall'ing. Giuseppe Trabattoni. Capitolato di appalto; preventivi; planimetria; rendiconto di liquidazione delle spese.

Fascicolo

Classificazione: 10.10

Segnatura precedente: cart. 847

Segnatura definitiva: b. 246, fasc. 4

1767. Progetto di erezione delle scuole in via Ballerini

Estremi cronologici: 1911 - 1915

Edifici e stabili comunali. Progetto di erezione delle scuole in via Ballerini. Progetto dell'ing. Giuseppe Trabattoni di Milano per la costruzione di una scuola elementare e tecnica da costruirsi al posto del vecchio cimitero tra le vie Cavour e D'Azeglio. Relazione tecnica, preventivi di spesa, elenco dei prezzi unitari, capitolato speciale di appalto; planimetrie e sezioni. Trasmissione dei disegni da parte del Ministero dell'istruzione; verbale di approvazione dell'acquisto di un secondo terreno di proprietà del cav. Giulio Silva (1914 - 1915).

Fascicolo

Classificazione: 10.10

Segnatura precedente: cart. 691

Segnatura definitiva: b. 246, fasc. 5

1768. Costruzione del fabbricato della scuola tecnica

Estremi cronologici: 1914 - 1916

Edifici e stabili comunali. Verbale di ratifica dell'appalto per licitazione privata tra gli imprenditori locali per la costruzione del fabbricato della scuola tecnica con affidamento dei lavori al capomastro Ambrogio Galimberti; lettere di invito alle imprese; verbale di approvazione del progetto e di acquisto del terreno (mapp. 811b e 1337c) di proprietà del signor Baldassare Ronzoni; contabilità dei lavori e liquidazione delle spese redatte dall'ing. Ottavio Cabiati; certificati catastali; planimetrie dello stabile.

Fascicolo

Classificazione: 10.10

Segnatura precedente: cart. 722

Segnatura definitiva: b. 247, fasc. 1

1769. Costruzione del canile municipale

Estremi cronologici: 1923

Edifici e stabili comunali. Progetto di costruzione del canile municipale redatto dall'ing. Alfonso Nociti di Monza (preventivi; planimetria).

Fascicolo
Classificazione: 10.10
Segnatura precedente: cart. 848

Segnatura definitiva: b. 247, fasc. 2

1770. Costruzione di due aule presso il fabbricato della scuola tecnica

Estremi cronologici: 1923 - 1927

Edifici e stabili comunali. Progetto di costruzione di due aule presso il fabbricato della scuola tecnica redatto dall'ing. Alfonso Nociti di Monza. Preventivi di spesa; relazione tecnica; elenco dei prezzi; capitolato di appalto; planimetria lucida; offerte delle ditte; contabilità finale dei lavori; contratto di aggiudicazione con la ditta Mister Antonio di Seregno (rep. 385); comunicazione del fallimento dell'impresa e richiesta di saldo dei lavori effettuati.

Fascicolo
Classificazione: 10.10
Segnatura precedente: cart. 756 (appendice)

Segnatura definitiva: b. 247, fasc. 3

1771. Sistemazione dell'impianto di riscaldamento degli uffici comunali (anagrafe, stato civile e leva)

Estremi cronologici: 1928 - 1931

Edifici e stabili comunali. Progetto di sistemazione dell'impianto di riscaldamento degli uffici comunali (anagrafe, stato civile e leva) redatto dal geometra comunale Ozia Guareschi. Relazione tecnica; computo metrico; verbali di approvazione del progetto; affidamento dei lavori di posa in opera di una caldaia alla ditta Emilio Kostenholz di Milano.

Fascicolo
Classificazione: 10.10
Segnatura precedente: cart. 848

Segnatura definitiva: b. 247, fasc. 4

1772. Sistemazione del Palazzo comunale

Estremi cronologici: 1928

Edifici e stabili comunali. Progetto di restauro e sistemazione del palazzo comunale redatto dall'ing. Giuseppe Calastri e dall'arch. Ambrogio Silva. Preventivi; verbali di approvazione del progetto; lavori di applicazione di vetri colorati alle finestre della sala podestarile affidati allo Studio artistico italiano di Milano; affidamento dei lavori di muratura alla ditta Giovanni Tagliabue e rendiconti delle spese per i materiali di costruzione.

Fascicolo
Classificazione: 10.10
Segnatura precedente: cart. 848

Segnatura definitiva: b. 247, fasc. 5

1773. Edifici e stabili comunali: costruzione della caserma dei pompieri

Estremi cronologici: 1929 - 1932

Edifici e stabili comunali. Progetto di costruzione della caserma dei pompieri redatto dall'ing. Giuseppe Calastri e dall'arch. Ambrogio Silva. Computo metrico; preventivi; planimetrie; verbali di approvazione del progetto; contabilità finale dei lavori; affidamento dei lavori di muratura alla Società anonima Sala & Galimberti e ricevute delle spese per gli impianti e i materiali di costruzione.

Fascicolo

Classificazione: 10.10

Segnatura precedente: cart. 848

Segnatura definitiva: b. 247, fasc. 6

1774. Progetto di riforma ed ampliamento del Palazzo comunale

Estremi cronologici: 1931

Edifici e stabili comunali. Progetto di riforma ed ampliamento del palazzo comunale redatto dall'ing. Giuseppe Trabattoni (relazione tecnica e planimetrie).

Fascicolo

Classificazione: 10.10

Segnatura precedente: cart. 761 (appendice)

Segnatura definitiva: b. 247, fasc. 7

1775. Preliminari di ampliamento dell'edificio comunale

Estremi cronologici: 1936 - 1940

Edifici e stabili comunali. Progetto preliminare di ampliamento dell'edificio comunale redatto dall'arch. Ambrogio Silva. Verbali di approvazione del progetto; proposta di allargamento di via Cavour e di sistemazione del centro cittadino avanzata dalla sezione di Seregno del Partito nazionale fascista (PNF).

Fascicolo

Classificazione: 10.10

Segnatura precedente: cart. 848

Segnatura definitiva: b. 248, fasc. 1

1776. Progetto di ampliamento del Palazzo comunale

Estremi cronologici: 1936 - 1947

Edifici e stabili comunali. Progetto di ampliamento del palazzo comunale redatto dall'arch. Ambrogio Silva. Elenco dei prezzi; capitolato di appalto e planimetrie; verbale di affidamento dell'incarico (1936); progetto di sistemazione dell'ufficio ragioneria. Minute del computo metrico; verbale di approvazione delle spese (1937) e di revoca in seguito al taglio delle spese dal bilancio comunale (1940); verbale di presa d'atto del ricavo di £ 10.000 in seguito alla cessione delle piante ornamentali presenti in via Circonvallazione; istanza della signora Rosina Torti Mariani di segnalazione degli inconvenienti occorsi alla sua proprietà in seguito alla demolizione di uno stabile, necessaria per la costruzione di piazza dell'impero (poi Risorgimento) (1947).

Fascicolo

Classificazione: 10.10

Segnatura precedente: cart. 773 (appendice)

Segnatura definitiva: b. 248, fasc. 2

1777. Costruzione della Casa del fascio

Estremi cronologici: 1936 - 1943

Edifici e stabili comunali. Progetto di costruzione della Casa del fascio tra via Littoria, il viale del cimitero e via Raffaello Sanzio redatto dall'ing. Giuseppe Calastri. Computo metrico; verbali di approvazione del progetto; planimetrie; relazioni di stima degli immobili di proprietà della signora Giuseppina Silva ved. Ronchetti e della Società anonima seregnesi beni stabili, sui quali terreni si costruisce l'immobile; ricorso avanti l'Ufficio del registro di Desio contro l'accertamento del valore degli immobili; atto notarile di annullamento della cessione dei terreni da parte della Società beni stabili (notaio Giuseppe Tagliabue di Seregno, rep. 9141/6506, 29 settembre 1939); verbali di approvazione dell'acquisto dei terreni.

Fascicolo

Classificazione: 10.10

Segnatura precedente: cart. 848, cart. 1780 (appendice 2)

Segnatura definitiva: b. 248, fasc. 3

1778. Riparazione dell'impianto di riscaldamento delle scuole elementari

Estremi cronologici: 1923 - 1924

Edifici e stabili comunali. Riparazione dell'impianto di riscaldamento delle scuole elementari. Comunicazioni dell'impresa Società anonima Dell'Orto di Milano e ricevuta delle spese sostenute.

Fascicolo

Classificazione: 10.10

Segnatura precedente: cart. 691

Segnatura definitiva: b. 248, fasc. 4

1779. Costruzione della scuola elementare L. Cadorna: lavori integrativi e complementari, impianto di riscaldamento e docce, ultimazione del seminterrato, cancellata e muro di cinta, denominazione del fabbricato e arredamento

Estremi cronologici: 1932 - 1937

Edifici e stabili comunali. Costruzione della Scuola elementare L. Cadorna. Fornitura di un impianto di riscaldamento e docce. Contratto con la ditta Epifanio Picchiottini di Carate Brianza (rep. 535), verbale di approvazione dei lavori, capitolato speciale di appalto, planimetrie di progetto degli impianti, verbale di collaudo, verbale di acquisto di combustibile nafta dalla ditta T. Mantero & C. di Milano, offerte delle ditte e primo verbale di licitazione negativo, preventivi di spesa, stima dei lavori. Ultimazione dei lavori al seminterrato, fornitura e posa in opera di una cancellata e costruzione di un muro di cinta. Contratto con la ditta Società anonima Sala & Galimberti (rep. 536), convenzione e verbale di aggiudicazione dei lavori, preventivi di spesa, stima dei lavori, planimetrie ed elenco dei prezzi unitari. Verbale di denominazione del nuovo fabbricato di via Cavour a Luigi Cadorna (1933). Lavori complementari e di finitura. Verbale di assegnazione dei lavori alla Società anonima Sala & Galimberti, elenco dei prezzi unitari. Fornitura dell'arredamento. Verbale di aggiudicazione della fornitura dei banchi alla ditta Antonio Arienti di Seregno, offerte delle ditte. Verbale di liquidazione delle spese per i lavori; certificato di collaudo; offerte delle ditte per la messa in opera dell'impianto di illuminazione.

Fascicolo

Classificazione: 10.10

Segnatura precedente: cart. 693

Segnatura definitiva: b. 248, fasc. 5

1780. Costruzione della scuola elementare L. Cadorna

Estremi cronologici: 1930 - 1936

Edifici e stabili comunali. Costruzione della Scuola elementare L. Cadorna. Progetto dell'ing. Giulio Pallavicini di Seregno. Relazione tecnica, capitolato speciale di appalto, stima dei lavori, impianti docce e riscaldamento, impianto elettrico, computo metrico; verbali di incarico e di liquidazione delle spese per il progettista; verbali di modifiche al progetto; offerta della ditta Società anonima Sala & Galimberti e verbale di liquidazione delle spese; trasmissione dei disegni dal Ministero dell'istruzione; comunicazioni della cerimonia di inaugurazione delle scuole (1934); approvazione del Genio civile di Milano; verbale di nomina del collaudatore Giuseppe Calastri di Seregno (1936); planimetrie con il visto del Consiglio superiore dei lavori pubblici (Genio civile).

Fascicolo

Classificazione: 10.10

Segnatura precedente: cart. 692

Segnatura definitiva: b. 249, fasc. 1

1781. Scuole di via Umberto I: impianto di riscaldamento

Estremi cronologici: 1913 - 1914

Edifici e stabili comunali. Scuole di via Umberto I. Contratto per la fornitura e posa in opera di un impianto di riscaldamento con la Società anonima Dell'Orto di Milano per un importo di £ 9.900; planimetria dello stabile con indicazione del passaggio dei tubi dell'acqua calda; verbale di approvazione della spesa; verbale di collaudo; ricevute delle spese dell'impresa e resoconto finale.

Fascicolo

Classificazione: 10.10

Segnatura precedente: cart. 691

Segnatura definitiva: b. 250, fasc. 1

1782. Costruzione di un salone a scopo didattica presso le scuole elementari di via Umberto I

Estremi cronologici: 1924

Edifici e stabili comunali. Costruzione di un salone a scopo didattica presso le scuole elementari di via Umberto I. Verbale di concessione precaria di suolo pubblico al Gruppo di azione per la scuola; planimetrie del progetto dell'ing. Giuseppe Trabattoni di Milano.

Fascicolo

Classificazione: 10.10

Segnatura precedente: cart. 691

Segnatura definitiva: b. 250, fasc. 2

1783. Costruzione di due nuovi gruppi di gabinetti nelle scuole di via Umberto I

Estremi cronologici: 1928 - 1929

Edifici e stabili comunali. Costruzione di due nuovi gruppi di gabinetti con relative fosse di decantazione nelle scuole di via Umberto I. Progetto del geometra comunale Ozia Guareschi.

Capitolato speciale di appalto (tre copie), relazione tecnica, compito metrico estimativo e stima dei lavori, planimetrie e sezioni. Offerta della ditta Edoardo Losa di Milano e contratto di aggiudicazione dei lavori (rep. 409); verbale di approvazione del progetto; liquidazione dei lavori eseguiti dalla Società anonima Sala & Galimberti di Seregno e contratto con la stessa per i lavori in cemento armato dei solai e delle fosse (rep. 407).

Fascicolo

Classificazione: 10.10

Segnatura precedente: cart. 691

Segnatura definitiva: b. 250, fasc. 3

1784. Fabbricato scolastico di via Umberto I: costruzione di un impianto di venticinque docce

Estremi cronologici: 1931 - 1934

Edifici e stabili comunali. Fabbricato scolastico di via Umberto I. Costruzione di un impianto di venticinque docce sotterranee. Libretti delle misure e registri della contabilità dell'impresa Società anonima Sala & Galimberti di Seregno per i lavori di sistemazione dei sotterranei, progetto del geometra comunale Ozia Guareschi. Capitolato speciale di appalto, computo metrico e stima dei lavori, relazione tecnica, verbali di approvazione dei lavori, di liquidazione dei lavori e di svincolo della cauzione, verbale di affidamento della posa in opera delle docce alla ditta Losa di Milano.

Fascicolo

Classificazione: 10.10

Segnatura precedente: cart. 694

Segnatura definitiva: b. 250, fasc. 4

1785. Fabbricato scolastico di via Umberto I: costruzione di un muretto e di una cancellata

Estremi cronologici: 1931 - 1932

Edifici e stabili comunali. Fabbricato scolastico di via Umberto I. Progetto di costruzione di un muretto e di una cancellata da parte del geometra comunale Ozia Guareschi (relazione tecnica, planimetrie, computo metrico e stima dei lavori); verbali di approvazione dei lavori; liquidazione delle spese per le opere in ferro all'impresa Fratelli Sala di Seregno; processo verbale di collaudo dei lavori e svincolo della cauzione.

Fascicolo

Classificazione: 10.10

Segnatura precedente: cart. 694

Segnatura definitiva: b. 250, fasc. 5

1786. Fabbricato scolastico di via Umberto I: lavori di imbiancatura a sistemazione del primo piano

Estremi cronologici: 1931 - 1932

Edifici e stabili comunali. Fabbricato scolastico di via Umberto I. Progetto del geometra comunale Ozia Guareschi per lavori di imbiancatura a sistemazione del primo piano. Computo metrico e stima dei lavori, planimetrie, capitolato speciale di appalto e offerte delle ditte, verbale di affidamento dei lavori alla ditta Ettore Radaelli di Seregno, libretto delle misure e registro della contabilità, relazione del collaudo, verbali di liquidazione delle spese e di svincolo della cauzione.

Fascicolo
Classificazione: 10.10
Segnatura precedente: cart. 694

Segnatura definitiva: b. 250, fasc. 6

1787. Fabbricato scolastico di via Umberto I: costruzione del basamento per l'antenna portabandiera

Estremi cronologici: 1932

Edifici e stabili comunali. Fabbricato scolastico di via Umberto I. Verbale di affidamento dei lavori di costruzione del basamento per l'antenna portabandiera alla ditta Gaspare Cova di Seregno.

Fascicolo
Classificazione: 10.10
Segnatura precedente: cart. 694

Segnatura definitiva: b. 250, fasc. 7

1788. Fabbricato scolastico di via Umberto I: costruzione di un muro di cinta

Estremi cronologici: 1944 - 1946

Edifici e stabili comunali. Scuole elementari di Stato in via Balilla (Scuola elementare Umberto I): progetto di costruzione di un muro di cinta: libretti delle misure e registri della contabilità dell'impresa Alessandro Tagliabue di Seregno, computo metrico e stima dei lavori, verbali di approvazione e di liquidazione dei lavori.

Fascicolo
Classificazione: 10.10
Segnatura precedente: cart. 694

Segnatura definitiva: b. 250, fasc. 8

1789. Contributo comunale per la costruzione della casa della GIL

Estremi cronologici: 1938 - 1940

Edifici e stabili comunali. Verbali di approvazione di un contributo di £ 25.000 per dieci anni per la costruzione della casa della Gioventù italiana del littorio (GIL) e comunicazioni di accettazione della cifra da parte dell'associazione e dal Partito nazionale fascista (PNF).

Fascicolo
Classificazione: 10.10
Segnatura precedente: cart. 847

Segnatura definitiva: b. 251, fasc. 1

1790. Sopralzo della Caserma dei vigili del fuoco

Estremi cronologici: 1941 - 1944

Edifici e stabili comunali. Progetto sopralzo della Caserma dei vigili del fuoco redatto dall'ing. Giuseppe Calastri e dall'arch. Ambrogio Silva. Relazione tecnica; computo metrico; preventivi; elenchi dei prezzi; planimetrie; verbali di affidamento dell'incarico di progettazione; richiesta di costruzione di un porticato interno.

Fascicolo

Classificazione: 10.10
Segnatura precedente: cart. 848

Segnatura definitiva: b. 251, fasc. 2

1791. Sistemazione e restauro degli uffici del Palazzo comunale

Estremi cronologici: 1944

Edifici e stabili comunali. Progetto di sistemazione e restauro degli uffici del palazzo comunale e dell'ufficio sanitario redatto dal geometra comunale Rolando Banchelli. Computo metrico; verbali di approvazione del progetto e contabilità finale dei lavori da parte della Società anonima Sala & Galimberti.

Fascicolo

Classificazione: 10.10
Segnatura precedente: cart. 848

Segnatura definitiva: b. 251, fasc. 3

1792. Case popolari (1920 - 1942)

Disposizioni

Estremi cronologici: 1919 - 1941

Case popolari. Opuscoli "Provvedimenti per le case economiche o popolari ed altri edifici ad uso di abitazione" (Milano, L. di G. Pirola, 1919); "Leggi per le case popolari e per l'industria edilizia" (Milano, L. di G. Pirola, 1920); Testo unico delle disposizioni sull'edilizia popolare ed economica (Supplemento ordinario alla Gazzetta ufficiale n. 177 del 5 agosto 1938) e circolari esplicative dei regolamenti emanate dalla Prefettura di Milano.

Fascicolo

Classificazione: 10.10
Segnatura precedente: cart. 825

Segnatura definitiva: b. 251, fasc. 4

1793. Corrispondenza

Estremi cronologici: 1921 - 1942

Case popolari. Relazione tecnica dell'ing. Giuseppe Trabattoni per la costruzione della strada di accesso al primo gruppo di case popolari costruite dalla Società cooperativa case popolari ed economiche di Seregno in via Galileo (1921); richieste ed ispezioni igienico - sanitarie delle abitazioni popolari; richieste di contributi ed approvazione dei progetti da parte della Prefettura di Milano, dall'Amministrazione provinciale e dall'Istituto fascista autonomo per le case popolari.

Fascicolo

Classificazione: 10.10
Segnatura precedente: cart. 825

Segnatura definitiva: b. 251, fasc. 5

1794. Società cooperativa case popolari di Seregno

Estremi cronologici: 1920 - 1928

Case popolari. Atto di costituzione della Società cooperativa case popolari di Seregno (notaio Innocente Arnaboldi di Desio, rep. 8667/12538 del 5 luglio 1920); petizione degli abitanti e progetto dell'ing. Giuseppe Trabattoni per la costruzione della strada di accesso al primo gruppo di case popolari in via Galileo; lamentele per carenze igienico - sanitario e provvedimenti per l'ottenimento dell'abitabilità delle case.

Fascicolo

Classificazione: 10.10

Segnatura precedente: cart. 825

Segnatura definitiva: b. 251, fasc. 6

1795. Progetti di case economiche e popolari

Estremi cronologici: 1939

Case popolari. Progetto di case economiche e popolari per sfrattati presso il quartiere Lazzaretto (26 locali di tipo popolare e 30 locali di tipo economico) redatto dal geometra comunale Ozia Guareschi. Verbali di approvazione del progetto; affidamento dei lavori alla Società anonima Sala & Galimberti; planimetrie e pianta della città.

Fascicolo

Classificazione: 10.10

Segnatura precedente: cart. 825

Segnatura definitiva: b. 251, fasc. 7

1796. Uso degli alloggi

Estremi cronologici: 1939

Case popolari. Trasmissione della relazione redatta dall'Ufficio tecnico comunale sulla crisi degli alloggi e sulla richiesta di un consistente numero di nuove abitazione.

Fascicolo

Classificazione: 10.10

Segnatura precedente: cart. 825

Segnatura definitiva: b. 251, fasc. 8

1797. Progetto di piano regolatore

Estremi cronologici: 1905 - 1929

Verbali della Commissione edilizia e planimetrie (1905); verbale di approvazione del progetto di piano regolatore redatto dall'arch. Scanavini e fotografia della planimetria cittadina secondo il suddetto piano (1910); richiesta di approvazione del suddetto piano da parte del possidente Francesco Silva e planimetrie con indicazione dei terreni posseduti (1911); foglio degli annunci legali del 20 luglio 1927 di approvazione del progetto di sistemazione del palazzo comunale con verbali di approvazione, relazione tecnica dell'ing. Giuseppe Trabattoni; verbale di conferimento dell'incarico di redazione del piano regolatore per la zona nord dell'abitato all'ing. Giuseppe Trabattoni ed al geom. Ozia Guareschi (1929).

Fascicolo

Classificazione: 10.10

Segnatura precedente: cart. 843

Segnatura definitiva: b. 251, fasc. 9

1798. Progetto di piano regolatore del quartiere Leonardo da Vinci

Estremi cronologici: 1934 - 1935

Progetto di piano regolatore del quartiere Leonardo da Vinci redatto dall'ing. Giuseppe Calastri e dall'arch. Ambrogio Silva. Capitolato di appalto; relazione tecnica con otto fotografie della zona; planimetrie; preventivi di spesa ed elenco dei prezzi; tabelle degli espropri; verbale di approvazione dell'affidamento dell'incarico per il risanamento del quartiere Pomirolo (1).

Fascicolo

Classificazione: 10.10

Segnatura precedente: cart. 771 (appendice)

Note:

1. Il progetto è in doppia copia.

Segnatura definitiva: b. 251, fasc. 10

1799. Monumenti e lapidi (1900-1947)

Corrispondenza

Estremi cronologici: 1928 - 1942

Monumenti e lapidi. Relazione dell'ing. Alfonso Nociti di Monza per la formazione di un viale delle Rimembranze da costruire sul prolungamento del viale del cimitero (1928); comunicazione dell'erezione di una lapide in memoria del prof. Giuseppe Molteni (1937); posa di una facciata in bronzo sul monumento ai caduti in ricordo della salita al trono di re Vittorio Emanuele III (1940) e comunicazioni relative con la Prefettura di Milano.

Fascicolo

Classificazione: 10.10

Segnatura precedente: cart. 851

Segnatura definitiva: b. 252, fasc. 1

1800. Costruzione di un monumento in memoria di re Umberto I

Estremi cronologici: 1900 - 1903

Monumenti e lapidi. Progetto di costruzione di un monumento in memoria di re Umberto I. Elogio funebre al sovrano; articoli di giornale con il resoconto dell'inaugurazione del monumento, collocato in piazza Cialdini; comunicazioni del Comitato promotore ed in particolare del presidente Carlo Silva con l'Amministrazione comunale e con lo scultore Francesco Confalonieri; preventivi di spesa; programma musicale della banda del 29° Reggimento fanteria in occasione dell'inaugurazione; elenco dei sottoscrittori dell'opera; manifesto di apertura del tavolo delle sottoscrizioni per l'erezione del monumento.

Fascicolo

Classificazione: 10.10

Segnatura precedente: cart. 851

Segnatura definitiva: b. 252, fasc. 2

1801. Costruzione di un monumento ai caduti in guerra

Estremi cronologici: 1921 - 1930

Monumenti e lapidi. Progetto di costruzione di un monumento ai caduti in guerra. Comunicazioni del Comitato pro onoranze ai caduti in guerra di Seregno con

l'Amministrazione comunale e la Sottoprefettura di Monza; verbali di concessione di contributi per l'erezione del monumento e raccolta delle sovvenzioni tramite concorsi e lotterie; elenco dei sottoscrittori e trasmissione dei bilanci dei ricavi del Comitato.

Fascicolo

Classificazione: 10.10

Segnatura precedente: cart. 851

Segnatura definitiva: b. 252, fasc. 3

1802. Cancellata del monumento ai caduti in guerra

Estremi cronologici: 1936 - 1947

Monumenti e lapidi. Progetto di costruzione di una cancellata attorno al monumento ai caduti in guerra redatto dall'ing. Giuseppe Calastri e dall'arch. Ambrogio Silva. Relazione tecnica; planimetrie; preventivi; computo metrico; verbale di approvazione del progetto.

Fascicolo

Classificazione: 10.10

Segnatura precedente: cart. 851

Segnatura definitiva: b. 252, fasc. 4

1803. Orologi pubblici (1886 - 1939)

Corrispondenza

Estremi cronologici: 1920 - 1934

Orologi pubblici. Comunicazioni con ditte specializzate nella realizzazione e manutenzione di orologi pubblici per la posa e la sistemazione degli orologi posti sul territorio comunale.

Fascicolo

Classificazione: 10.10

Segnatura precedente: cart. 851

Segnatura definitiva: b. 252, fasc. 5

1804. Riparazione ed applicazione delle sfere all'orologio pubblico

Estremi cronologici: 1886

Orologi pubblici. Progetto di riparazione ed applicazione delle sfere all'orologio pubblico. Verbale di approvazione del progetto; preventivi; disegno del meccanismo; capitolato di appalto; certificato di collaudo redatto dall'ing. Eugenio Rivolta.

Fascicolo

Classificazione: 10.10

Segnatura precedente: cart. 851

Segnatura definitiva: b. 252, fasc. 6

1805. Quadrante dell'orologio pubblico

Estremi cronologici: 1915

Orologi pubblici. Progetto di rinnovamento dei quadranti dell'orologio pubblico. Preventivi di pittori decoratori e affidamento dei lavori alla ditta Giovanni Villa di Inverigo (CO).

Fascicolo
Classificazione: 10.10
Segnatura precedente: cart. 851

Segnatura definitiva: b. 252, fasc. 7

1806. Riparazione dell'orologio pubblico

Estremi cronologici: 1928

Orologi pubblici. Verbale di liquidazione delle spese per la riparazione dell'orologio pubblico affidata al signor Carlo Tagliabue.

Fascicolo
Classificazione: 10.10
Segnatura precedente: cart. 851

Segnatura definitiva: b. 252, fasc. 8

1807. Sostituzione dell'orologio pubblico di piazza Vittorio Veneto

Estremi cronologici: 1928 - 1930

Orologi pubblici. Sostituzione dell'orologio pubblico di piazza Vittorio Veneto. Preventivi di spesa; verbali di approvazione del progetto e affidamento della posa in opera alla ditta Giovanni Frassoni di Rovato (BS); petizioni degli abitanti della frazione San Carlo e lettera di ringraziamento del parroco.

Fascicolo
Classificazione: 10.10
Segnatura precedente: cart. 851

Segnatura definitiva: b. 252, fasc. 9

1808. Impianto di orologi elettrici

Estremi cronologici: 1928 - 1939

Orologi pubblici. Progetto di impianto di orologi elettrici in via Garibaldi e per le scuole Umberto I. Preventivi di spesa e verbali di approvazione del progetto; disegni dei meccanismi e delle forme degli orologi.

Fascicolo
Classificazione: 10.10
Segnatura precedente: cart. 851

Segnatura definitiva: b. 252, fasc. 10

1809. Edilizia privata (1893 - 1950)

Disposizioni

Estremi cronologici: 1935 - 1939

Edilizia privata. Circolari della Prefettura di Milano di proibizione di nuove costruzioni (1935) e di divieto di uso del ferro nelle recinzioni (1939).

Fascicolo
Classificazione: 10.10
Segnatura precedente: cart. 856

Segnatura definitiva: b. 252, fasc. 11

1810. Corrispondenza

Estremi cronologici: 1907 - 1945

Edilizia privata. Preventivo per la posa di una fontanella in piazza Garibaldi (1907); verbale di approvazione dei lavori di riparazione dei padiglioni dei fabbricati di ingresso del Cimitero (1914); ordinanze di ripristino delle distanze di canaletti di scolo dal ciglio della via Galileo; petizione di cittadini per poter dare atto a nuove costruzioni sul territorio del vecchio cimitero (1924); richieste di sistemazione di alcuni stabili in via Stefano da Seregno (1925); informazioni sulle caratteristiche di alcuni campioni di conglomerato cementizio; richieste di restauro e ricostruzione di locali ed abitazioni.

Fascicolo

Classificazione: 10.10

Segnatura precedente: cart. 856

Segnatura definitiva: b. 252, fasc. 12

1811. Regolamento edilizio e variazioni

Estremi cronologici: 1893 - 1943

Edilizia privata. Regolamento edilizio del Comune di Seregno (manoscritto, 1893); verbali di approvazione dei nuovi regolamenti edilizi e di alcune variazioni per gli anni 1924, 1925, 1931 e 1943. È presente l'opuscolo "Regolamento edilizio - Comune di Seregno" (Milano, L. di G. Pirola, 1928).

Fascicolo

Classificazione: 10.10

Segnatura precedente: cart. 856

Segnatura definitiva: b. 252, fasc. 13

1812. Nomina della Commissione edilizia

Estremi cronologici: 1910 - 1940

Edilizia privata. Verbali di approvazione delle nomine dei membri della Commissione edilizia per gli anni 1910, 1911, 1921, 1924, 1925, 1927, 1931, 1937, 1939 e 1940.

Fascicolo

Classificazione: 10.10

Segnatura precedente: cart. 856

Segnatura definitiva: b. 253, fasc. 1

1813. Questione con il signor Giorgio Redaelli

Estremi cronologici: 1923 - 1932

Edilizia privata. Progetto di ampliamento di una casa ad uso abitazione per il signor Giorgio Redaelli in via Stoppani (map. 2705). Planimetrie; richiesta di apporre uno spazio di 8 metri dal suolo stradale al fine di posizionare una nuova strada; petizione per impedire la costruzione della nuova strada.

Fascicolo

Classificazione: 10.10

Segnatura precedente: cart. 856

Segnatura definitiva: b. 253, fasc. 2

1814. Elenchi delle costruzioni per tasse

Estremi cronologici: 1925

Edilizia privata. Trasmissione del registro con l'elenco delle costruzioni per il pagamento delle tasse sui fabbricati.

Fascicolo

Classificazione: 10.10

Segnatura precedente: cart. 856

Segnatura definitiva: b. 253, fasc. 3

1815. Costruzione di case coloniche cedute all'Ospedale maggiore

Estremi cronologici: 1927 - 1933

Edilizia privata. Progetto di costruzione di case coloniche in via Vittorio Emanuele II, in via Vincenzo da Stefano e in via Trabattoni redatto dall'ing. Giuseppe Trabattoni. Relazione tecnica; elenco dei sottoscrittori del prestito comunale per la costruzione delle case; preventivi di spesa; planimetrie; convenzione tra l'Ospedale maggiore di Milano e l'Amministrazione comunale per la cessione dei fabbricati (rep. 2118); verbali di approvazione del progetto e affidamento dei lavori alla Società anonima Sala & Galimberti; contabilità finale dei lavori.

Fascicolo

Classificazione: 10.10

Segnatura precedente: cart. 764 (appendice)

Segnatura definitiva: b. 253, fasc. 4

1816. Ordinanze di imbiancatura delle case

Estremi cronologici: 1931

Edilizia privata. Elenco delle case che presentano necessità di imbiancatura e riparazioni per l'anno 1931 con indicazione di proprietario ed indirizzo e richieste di proroga e di accettazione dell'ingiunzione.

Fascicolo

Classificazione: 10.10

Segnatura precedente: cart. 856

Segnatura definitiva: b. 253, fasc. 5

1817. Indagine sulle case rurali

Estremi cronologici: 1933 - 1934

Edilizia privata. Richiesta di dati per indagine sullo stato delle case rurali da parte della Prefettura di Milano.

Fascicolo

Classificazione: 10.10

Segnatura precedente: cart. 856

Segnatura definitiva: b. 253, fasc. 6

1818. Abbattimento di due case rese inabitabili

Estremi cronologici: 1940

Edilizia privata. Verbale di approvazione dell'abbattimento di due case, rese inabitabili, in vista della costruzione della nuova piazza Impero.

Fascicolo

Classificazione: 10.10

Segnatura precedente: cart. 856

Segnatura definitiva: b. 253, fasc. 7

1819. Rilevazioni mensili dell'attività edilizia relativa alle abitazioni

Estremi cronologici: 1946 - 1949

Edilizia privata. Rilevazioni mensili dell'attività edilizia relativa alle abitazioni redatti dall'Istituto centrale di statistica (ISTAT).

Fascicolo

Classificazione: 10.10

Segnatura precedente: cart. 1780 (appendice 2)

Segnatura definitiva: b. 253, fasc. 8

Categoria 11 – Agricoltura, industria e commercio (1834 – 1949)

Classe 11.1 – Agricoltura, caccia, pesca (1860 – 1949)

1820. Provvedimenti a favore dell'agricoltura (1905 - 1949)

Disposizioni

Estremi cronologici: 1909 - 1949

Provvedimenti a favore dell'agricoltura. Circolari della Prefettura di Milano di raccolta e richiesta di informazioni sullo stato dell'agricoltura, norme per l'aratura, la semina ed il raccolto nei campi e indicazioni contro il commercio clandestino, la denuncia dei quantitativi di grano raccolto e l'obbligatorietà della semina del frumento e del granturco.

Fascicolo

Classificazione: 11.1

Segnatura precedente: cart. 901

Segnatura definitiva: b. 254, fasc. 1

1821. Corrispondenza

Estremi cronologici: 1916 - 1949

Provvedimenti a favore dell'agricoltura. Opuscolo "I decreti sui contratti agrari" (Milano, Tipografia degli operai, 1916); attività e propaganda relativa alla battaglia del grano; manifesto di avviso delle denuncia obbligatoria della produzione di granturco (1941); richieste di autorizzazione alla coltivazione di terreni incolti o liberi; manifesto di avviso per la prenotazione di fertilizzanti (1943); regolamentazione delle semine; segnalazione di un'invasione di cavallette e opuscolo "La dorifora della patata" (Parma, Officina grafica Fresching, 1947).

Fascicolo

Classificazione: 11.1

Segnatura precedente: cart. 901

Segnatura definitiva: b. 254, fasc. 2

1822. Nomina dei membri comunali al Consiglio agrario provinciale

Estremi cronologici: 1905 - 1925

Provvedimenti a favore dell'agricoltura. Verbale di approvazione delle nomine dei membri comunali al Consiglio agrario provinciale.

Fascicolo

Classificazione: 11.1

Segnatura precedente: cart. 901

Segnatura definitiva: b. 254, fasc. 3

1823. Lotta contro il maggolino

Estremi cronologici: 1925 - 1926

Provvedimenti a favore dell'agricoltura. Comunicazione delle costituzione di due consorzi intercomunali a Monza e a Gallarate attivi nella lotta contro il maggolino.

Fascicolo

Classificazione: 11.1

Segnatura precedente: cart. 901

Segnatura definitiva: b. 254, fasc. 4

1824. Ispettorato di agricoltura

Estremi cronologici: 1941 - 1943

Provvedimenti a favore dell'agricoltura. Comunicazioni inviate all'Intendenza di finanza di Milano di trasmissione dei contributi a favore dell'ispettorato di agricoltura.

Fascicolo

Classificazione: 11.1

Segnatura precedente: cart. 901

Segnatura definitiva: b. 254, fasc. 5

1825. Cambiamenti di categoria dei lavoratori agricoli

Estremi cronologici: 1941

Provvedimenti a favore dell'agricoltura. Richieste di cambiamento dalla categoria di lavoratore agricolo a lavoratore dell'industria da parte di alcuni cittadini.

Fascicolo

Classificazione: 11.1

Segnatura precedente: cart. 901

Segnatura definitiva: b. 254, fasc. 6

1826. Coltivazione di orti di guerra e allevamento di animali domestici

Estremi cronologici: 1941 - 1942

Provvedimenti a favore dell'agricoltura. Circolari della Prefettura di Milano di regolamentazione della coltivazione degli orti di guerra e di allevamento di animali domestici; elenco dei parchi pubblici e privati da coltivare e manifesto con ordine da parte del Duce di coltivare ogni terreno presente sul territorio nazionale.

Fascicolo

Classificazione: 11.1

Segnatura precedente: cart. 901

Segnatura definitiva: b. 254, fasc. 7

1827. Disciplina della manodopera in agricoltura

Estremi cronologici: 1942 - 1949

Provvedimenti a favore dell'agricoltura. Circolari di regolamento della disciplina della manodopera in agricoltura da parte della Commissione provinciale per la distribuzione della manodopera agricola.

Fascicolo

Classificazione: 11.1

Segnatura precedente: cart. 901

Segnatura definitiva: b. 254, fasc. 8

1828. Sequestro di grano

Estremi cronologici: 1944 - 1945

Provvedimenti a favore dell'agricoltura. Trasmissione dei quantitativi di grano sequestrati da parte del Consorzio agrario provinciale di Milano a danno del signor Francesco Redaelli abitante a Desio.

Fascicolo

Classificazione: 11.1

Segnatura precedente: cart. 901

Segnatura definitiva: b. 254, fasc. 9

1829. Nomina del Comitato comunale di agricoltura

Estremi cronologici: 1945

Provvedimenti a favore dell'agricoltura. Elenco degli agricoltori che non hanno denunciato la produzione del grano e dei cereali e manifesto di sollecito invito alla presentazione dei quantitativi; comunicazione della nomina dei membri del Comitato comunale di agricoltura.

Fascicolo

Classificazione: 11.1

Segnatura precedente: cart. 901

Segnatura definitiva: b. 254, fasc. 10

1830. Associazione milanese produttori agricoltori diretti

Estremi cronologici: 1943 - 1945

Comunicazione dell'istituzione dell'Associazione milanese produttori agricoltori diretti a Milano e della sezione di Seregno in piazza Roma 3.

Fascicolo

Classificazione: 11.1

Segnatura precedente: cart. 901

Segnatura definitiva: b. 254, fasc. 11

1831. Federterra (1938-1945)

Disposizioni

Estremi cronologici: 1938 - 1945

Federterra. Trasmissione del censimento dell'attività orto - Floro - frutticola all'interno del territorio comunale (1938) e circolari di disciplina della coltivazione di granoturco e cereali.

Fascicolo

Classificazione: 11.1

Segnatura precedente: cart. 901

Segnatura definitiva: b. 254, fasc. 12

1832. Corrispondenza

Estremi cronologici: 1938 - 1943

Federterra. Comunicazioni dell'Unione provinciale di Milano della Confederazione fascista degli agricoltori di richiesta di dati statistici, invio di materiale e disciplina delle coltivazioni.

Fascicolo
Classificazione: 11.1
Segnatura precedente: cart. 901

Segnatura definitiva: b. 254, fasc. 13

1833. Ufficio comunale statistico economico dell'agricoltura (UCSEA) (1942 - 1945)

Corrispondenza

Estremi cronologici: 1942 - 1945

Ufficio comunale statistico economico dell'agricoltura (UCSEA). Circolari di disciplina della produzione di grano e cereali, di denuncia delle superfici coltivate e dei quantitativi ammassati.

Fascicolo
Classificazione: 11.1
Segnatura precedente: cart. 901

Segnatura definitiva: b. 254, fasc. 14

1834. Distribuzione di fertilizzante

Estremi cronologici: 1942 - 1945

Ufficio comunale statistico economico dell'agricoltura (UCSEA). Circolari regolamentanti la distribuzione di fertilizzante.

Fascicolo
Classificazione: 11.1
Segnatura precedente: cart. 901

Segnatura definitiva: b. 254, fasc. 15

1835. Sistemazione dell'ufficio e del personale

Estremi cronologici: 1942 - 1945

Ufficio comunale statistico economico dell'agricoltura (UCSEA). Circolari dell'Ente economico della cerealicoltura di approvazione delle spese per la sistemazione dell'ufficio UCSEA e di assunzione e pagamento del personale dipendente.

Fascicolo
Classificazione: 11.1
Segnatura precedente: cart. 901

Segnatura definitiva: b. 254, fasc. 16

1836. Ufficio comunale statistico economico dell'agricoltura (UCSEA)

Estremi cronologici: 1946 - 1949

Ufficio comunale statistico economico dell'agricoltura (UCSEA). Provvedimenti a favore dell'agricoltura. Comunicazione dell'attività dell'Ufficio comunale statistico economico dell'agricoltura (UCSEA).

Fascicolo
Classificazione: 11.1
Segnatura precedente: cart. 901

Segnatura definitiva: b. 254, fasc. 17

1837. Conferimento di prodotti agricoli all'ammasso (1935 - 1948)

Disposizioni

Estremi cronologici: 1935 - 1948

Conferimento di prodotti agricoli all'ammasso. Circolari della Prefettura di Milano e degli enti di gestione del settore agricoli di regolamentazione e di ordine di ammasso dei quantitativi di grano, cereali, granturco, canapa e altri prodotti agricoli; manifesti di avviso di conferimento dei prodotti e comunicazioni con il clero per favorire la propaganda degli ammassi.

Fascicolo

Classificazione: 11.1

Segnatura precedente: cart. 901

Segnatura definitiva: b. 254, fasc. 18

1838. Corrispondenza

Estremi cronologici: 1935 - 1948

Conferimento di prodotti agricoli all'ammasso. Manifesto di obbligo della denuncia dell'avena prodotta negli stabilimenti agricoli (1935); richiesta di dati sugli ammassi obbligatori; lettere di diffida in seguito a mancati conferimenti; richieste di assegnazione del cosiddetto "granone"; riunioni della Commissione per il reperimento del grano.

Fascicolo

Classificazione: 11.1

Segnatura precedente: cart. 901

Segnatura definitiva: b. 254, fasc. 19

1839. Commissione di controllo per i conferimenti

Estremi cronologici: 1936 - 1942

Conferimento di prodotti agricoli all'ammasso. Avvisi di convocazione della commissione di controllo per i conferimenti di cereali all'ammasso e circolari con istruzioni per l'attività della stessa e la nomina dei membri della sezione di Seregno.

Fascicolo

Classificazione: 11.1

Segnatura precedente: cart. 901

Segnatura definitiva: b. 254, fasc. 20

1840. Servizio di guardia ai magazzini di ammasso dei cereali

Estremi cronologici: 1945

Conferimento di prodotti agricoli all'ammasso. Richiesta di istituzione del servizio di guardia armata al magazzino di ammasso dei cereali presente a Seregno in via Manzoni.

Fascicolo

Classificazione: 11.1

Segnatura precedente: cart. 901

Segnatura definitiva: b. 254, fasc. 21

1841. Disciplina della raccolta e delle distribuzione del latte (1928 - 1949)

Corrispondenza

Estremi cronologici: 1928 - 1949

Disciplina della raccolta e delle distribuzione del latte. Richiesta dei lattai di Seregno di istituzione di una centrale del latte all'interno del territorio comunale (1928); invio delle modalità di vendita del latte al minuto da parte di alcuni comuni limitrofi; diffide inviate ai lattai Alessandro Maspero, Gerolamo Pozzi, Carlo Valtorta (1948); disciplina della vendita del latte da parte della Centrale del latte di Monza.

Fascicolo

Classificazione: 11.1

Segnatura precedente: cart. 901

Segnatura definitiva: b. 254, fasc. 22

1842. Capitolato per la concessione del servizio di approvvigionamento del latte alimentare

Estremi cronologici: 1929

Disciplina della raccolta e delle distribuzione del latte. Capitolato per la concessione del servizio di approvvigionamento del latte alimentare nel Comune di Lissone (n. 2 copie dattiloscritte)

Fascicolo

Classificazione: 11.1

Segnatura precedente: cart. 901

Segnatura definitiva: b. 254, fasc. 23

1843. Convenzione con il Consorzio dei comuni di Monza, Sesto san Giovanni e Lissone

Estremi cronologici: 1933

Disciplina della raccolta e delle distribuzione del latte. Opuscolo "Convenzione con il Consorzio dei comuni di Monza, Sesto san Giovanni e Lissone e la Società anonima consorzio importatori di latte per l'utenza della centrale del latte di Monza" (Monza, Società anonima Arti grafiche, 1933).

Fascicolo

Classificazione: 11.1

Segnatura precedente: cart. 901

Segnatura definitiva: b. 254, fasc. 24

1844. Censimenti della produzione agricola e del bestiame (1907 - 1947)

Disposizioni

Estremi cronologici: 1907 - 1947

Censimenti della produzione agricola e del bestiame. Circolari della Prefettura di Milano di avviso dell'esecuzione di censimenti relativi alla coltivazione ed alla raccolta di prodotti agricoli e di allevamento di capi di bestiame.

Fascicolo

Classificazione: 11.1

Segnatura precedente: cart. 903

Segnatura definitiva: b. 254, fasc. 25

1845. Censimento agricolo

Estremi cronologici: 1930

Censimenti della produzione agricola e del bestiame. Opuscolo "Istruzioni generali per l'esecuzione del censimento agricolo" (Roma, Istituto poligrafico dello Stato, 1930); articoli di giornale; circolari della Prefettura di Milano di regolamentazione; verbale per la divisione del territorio comunale in frazioni e sezioni di censimento; moduli in bianco per la rilevazione; dati relativi alla compilazione; verbale della Commissione di censimento dell'agricoltura; disposizioni adottate per il censimento pubblicate sulla Gazzetta ufficiale n. 6 del 9 gennaio 1930.

Fascicolo

Classificazione: 11.1

Segnatura precedente: cart. 903

Segnatura definitiva: b. 254, fasc. 26

1846. Spese per il censimento agricolo

Estremi cronologici: 1930

Censimenti della produzione agricola e del bestiame. Verbale di approvazione delle spese per la redazione del censimento agricolo.

Fascicolo

Classificazione: 11.1

Segnatura precedente: cart. 903

Segnatura definitiva: b. 254, fasc. 27

1847. Censimento agricolo

Estremi cronologici: 1934

Censimenti della produzione agricola e del bestiame. Circolari del Consiglio provinciale dell'economia corporativa di Milano; verbale di approvazione delle spese; elenco delle persone impegnate nel settore agricolo.

Fascicolo

Classificazione: 11.1

Segnatura precedente: cart. 903

Segnatura definitiva: b. 254, fasc. 28

1848. Censimento agricolo

Estremi cronologici: 1936

Censimenti della produzione agricola e del bestiame. Circolari del Consiglio provinciale dell'economia corporativa di Milano e manifesti di avviso di esecuzione del censimento del grano esistente al 15 febbraio 1936; moduli in bianco ed elenco dei cittadini coltivatori e possessori di quantità di grano; verbali della Commissione di censimento.

Fascicolo
Classificazione: 11.1
Segnatura precedente: cart. 903

Segnatura definitiva: b. 254, fasc. 29

1849. Censimento del bestiame

Estremi cronologici: 1940 - 1944

Censimenti della produzione agricola e del bestiame. Circolari di invito di presentazione dell'elenco dei capi di bestiame allevati sul territorio comunale (1940); ordinanze di raduno obbligatorio dei vitelli e dei bovini da macello per urgenti necessità di approvvigionamento.

Fascicolo
Classificazione: 11.1
Segnatura precedente: cart. 903

Segnatura definitiva: b. 255, fasc. 1

1850. Assunzione di un incaricato per la distribuzione ed il ritiro dei moduli di denuncia per il censimento del bestiame

Estremi cronologici: 1943

Censimenti della produzione agricola e del bestiame. Verbale di approvazione dell'assunzione del mutilato Romildo Grassi per la distribuzione ed il ritiro dei moduli di denuncia per il censimento del bestiame.

Fascicolo
Classificazione: 11.1
Segnatura precedente: cart. 903

Segnatura definitiva: b. 255, fasc. 2

1851. Censimento del vino

Estremi cronologici: 1938 - 1943

Censimento del vino. Manifesti di invito a presentare i quantitativi di vino prodotto da parte dei vinificatori; circolari ministeriali di avviso dell'obbligatorietà della denuncia del vino prodotto; moduli in bianco ed elenchi delle denunce; trasmissioni di dati statistici sul quantitativo di vino introdotto all'interno del territorio comunale redatti dalla Società anonima gestioni tributarie di Legnano.

Fascicolo
Classificazione: 11.1
Segnatura precedente: cart. 903

Segnatura definitiva: b. 255, fasc. 3

1852. Coltivazione del riso ed assistenza alle mondine (1909 - 1944)

Disposizioni

Estremi cronologici: 1910 - 1944

Coltivazione del riso ed assistenza alle mondine. Circolari della Prefettura di Milano di richiesta di un contributo per l'assistenza alle mondine.

Fascicolo

Classificazione: 11.1

Segnatura precedente: cart. 905

Segnatura definitiva: b. 255, fasc. 4

1853. Corrispondenza

Estremi cronologici: 1938 - 1940

Coltivazione del riso ed assistenza alle mondine. Trasmissione delle comunicazioni di avvenuto pagamento del contributo per l'assistenza alle mondine.

Fascicolo

Classificazione: 11.1

Segnatura precedente: cart. 905

Segnatura definitiva: b. 255, fasc. 5

1854. Regolamento per la risicoltura

Estremi cronologici: 1909 - 1944

Coltivazione del riso ed assistenza alle mondine. Circolare della Prefettura di Milano contenente il regolamento provinciale per la risicoltura (1909); opuscolo "Regolamento speciale per la coltivazione del riso nella Provincia di Milano" (Milano, Tipografia dell'ospedale psichiatrico provinciale, copie del 1939 e del 1944).

Fascicolo

Classificazione: 11.1

Segnatura precedente: cart. 905

Segnatura definitiva: b. 255, fasc. 6

1855. Contributo alle mondine

Estremi cronologici: 1938 - 1942

Coltivazione del riso ed assistenza alle mondine. Verbale di approvazione di un contributo alle mondine versato all'Unione provinciale fascista dei lavoratori dell'agricoltura.

Fascicolo

Classificazione: 11.1

Segnatura precedente: cart. 905

Segnatura definitiva: b. 255, fasc. 7

1856. Disciplina per la trebbiatura del grano (1940 - 1945)

Disposizioni

Estremi cronologici: 1942 - 1945

Disciplina per la trebbiatura del grano. Circolari dell'Ente economico della cerealicoltura di richiesta di dati relativi alla quantità di grano e granoturco ammassati.

Fascicolo

Classificazione: 11.1

Segnatura precedente: cart. 905

Segnatura definitiva: b. 255, fasc. 8

1857. Corrispondenza

Estremi cronologici: 1940 - 1945

Disciplina per la trebbiatura del grano. Comunicazioni circa le autorizzazioni del servizio di trebbiatura del grano e sui quantitativi prodotti.

Fascicolo

Classificazione: 11.1

Segnatura precedente: cart. 905

Segnatura definitiva: b. 255, fasc. 9

1858. Dati statistici sul grano trebbiato

Estremi cronologici: 1942

Disciplina per la trebbiatura del grano. Dati statistici e rapporti giornalieri sul grano trebbiato redatti dall'Ufficio comunale per il controllo ed il conferimento dei cereali all'ammasso.

Fascicolo

Classificazione: 11.1

Segnatura precedente: cart. 905

Segnatura definitiva: b. 255, fasc. 10

1859. Gelsicoltura (1907 - 1944)

Corrispondenza

Estremi cronologici: 1907 - 1940

Gelsicoltura. Circolari della Prefettura di Milano contro la progressiva riduzione del patrimonio gelsicolo provinciale; manifesti di regolamentazione della cessione delle quantità di foglie di gelso.

Fascicolo

Classificazione: 11.1

Segnatura precedente: cart. 905

Segnatura definitiva: b. 255, fasc. 11

1860. Commissione comunale per la conservazione del patrimonio gelsicolo

Estremi cronologici: 1944

Gelsicoltura. Comunicazioni delle nomine dei membri della Commissione comunale per la conservazione del patrimonio gelsicolo.

Fascicolo

Classificazione: 11.1

Segnatura precedente: cart. 905

Segnatura definitiva: b. 255, fasc. 12

1861. Bachicoltura (1860 - 1945)

Disposizioni

Estremi cronologici: 1860 - 1944

Bachicoltura. Circolari di regolamentazione del prezzo dei bachi da seta e di propaganda a favore di un incremento della produzione; manifesto di avvio della campagna bacologico e di obbligo di ammasso dei bozzoli (1944).

Fascicolo

Classificazione: 11.1

Segnatura precedente: cart. 905

Segnatura definitiva: b. 255, fasc. 13

1862. Corrispondenza

Estremi cronologici: 1935 - 1945

Bachicoltura. Comunicazioni dell'Unione provinciale fascista degli agricoltori di pagamento dei bozzoli e del loro ammasso presso l'essiccatoio cooperativo di Carate Brianza; assegnazione di premi di incoraggiamento per la bachicoltura e organizzazione di corsi per l'allevamento.

Fascicolo

Classificazione: 11.1

Segnatura precedente: cart. 905

Segnatura definitiva: b. 255, fasc. 14

1863. Dati statistici

Estremi cronologici: 1926 - 1934

Bachicoltura. Circolari della Prefettura di Milano e dell'Ente nazionale serico di avviso dell'effettuazione di una rilevazione statistica della produzione serica italiana.

Fascicolo

Classificazione: 11.1

Segnatura precedente: cart. 905

Segnatura definitiva: b. 255, fasc. 15

1864. Provvedimenti a favore di allevatori di bachi

Estremi cronologici: 1936

Bachicoltura. Verbale di approvazione dei provvedimenti e dei contributi a favore di allevatori di bachi; manifesto di avviso e circolari esplicativi degli incentivi concessi.

Fascicolo

Classificazione: 11.1

Segnatura precedente: cart. 905

Segnatura definitiva: b. 255, fasc. 16

1865. Apicoltura

Estremi cronologici: 1927 - 1938

Apicoltura. Avviso di bando di un censimento degli alveari ed elenco del numero di api allevati all'interno del territorio comunale. Comunicazioni del Consorzio obbligatorio apistico della Provincia di Milano.

Fascicolo
Classificazione: 11.1
Segnatura precedente: cart. 905

Segnatura definitiva: b. 255, fasc. 17

1866. Monta taurina (1925 - 1945)

Disposizioni

Estremi cronologici: 1925 - 1939

Monta taurina. Circolari della Commissione provinciale per l'approvazione dei tori di regolamentazione dei depositi dei bollettari per i ricavi provenienti dalla monta taurina e di avviso di visite mediche.

Fascicolo
Classificazione: 11.1
Segnatura precedente: cart. 905

Segnatura definitiva: b. 255, fasc. 18

1867. Corrispondenza

Estremi cronologici: 1933 - 1945

Monta taurina. Resoconti dei ricavi provenienti dalla monta taurina e segnalazioni di casi di malattia e di infezioni al bestiame.

Fascicolo
Classificazione: 11.1
Segnatura precedente: cart. 905

Segnatura definitiva: b. 255, fasc. 19

1868. Regolamento per la monta taurina

Estremi cronologici: 1928 - 1929

Monta taurina. Opuscoli "Regolamento per la visita preventiva dei tori in Provincia di Milano" (Milano, Consiglio provinciale dell'economia di Milano, 1928 e Milano, Archetipografia, 1929).

Fascicolo
Classificazione: 11.1
Segnatura precedente: cart. 905

Segnatura definitiva: b. 255, fasc. 20

1869. Elenco dei tenutari

Estremi cronologici: 1935 - 1940

Monta taurina. Opuscoli contenenti l'elenco dei tenutari di pubblica stazione di monta taurina.

Fascicolo
Classificazione: 11.1

Segnatura precedente: cart. 905

Segnatura definitiva: b. 255, fasc. 21

1870. Caccia (1912-1945)

Corrispondenza

Estremi cronologici: 1912 - 1945

Caccia. Circolari della Prefettura di Milano di regolamentazione dei periodi di caccia e dei rinnovi di permesso.

Fascicolo

Classificazione: 11.1

Segnatura precedente: cart. 905

Segnatura definitiva: b. 255, fasc. 22

1871. Caccia: ripopolamento della selvaggina

Estremi cronologici: 1942

Caccia. Circolari del Comitato provinciale della caccia di incentivo al ripopolamento della selvaggina e planimetria di un'area compresa tra Seregno e San Pietro di Seveso proposta per istituire una riserva di caccia.

Fascicolo

Classificazione: 11.1

Segnatura precedente: cart. 905

Segnatura definitiva: b. 255, fasc. 23

1872. Pesca

Estremi cronologici: 1911 - 1945

Pesca. Circolari di regolamentazione dell'esercizio e di vendita del pesce pescato; richiesta di apertura di una rivendita di pesce congelato da parte della Società anonima grande pesca atlantica.

Fascicolo

Classificazione: 11.1

Segnatura precedente: cart. 905

Segnatura definitiva: b. 255, fasc. 24

1873. Boschi e foreste (1917 - 1949)

Corrispondenza

Estremi cronologici: 1927 - 1943

Boschi e foreste. Opuscolo "Prescrizioni di massima e di polizia forestale per i boschi sottoposti a vincolo nella Provincia di Milano" (Milano, Consiglio provinciale dell'economia corporativa, 1933); manifesto di divieto di abbattimento ed estirpazione di piante legnose (1942); circolari di regolamentazione del taglio e dello sviluppo del patrimonio boschivo; elenco dei proprietari di terreni all'interno del territorio comunale.

Fascicolo

Classificazione: 11.1

Segnatura precedente: cart. 905

Segnatura definitiva: b. 255, fasc. 25

1874. Nomine dei rappresentanti comunali nel comitato forestale

Estremi cronologici: 1917 - 1924

Boschi e foreste. Verbali di approvazione delle nomine dei rappresentanti comunali nel comitato forestale.

Fascicolo

Classificazione: 11.1

Segnatura precedente: cart. 905

Segnatura definitiva: b. 255, fasc. 26

1875. Regolamento per boschi e foreste

Estremi cronologici: 1931

Boschi e foreste. Opuscolo "Decreto prefettizio e regolamento per l'utilizzazione dei boschi non vincolati" (Milano, Consiglio provinciale dell'economia corporativa, 1931).

Fascicolo

Classificazione: 11.1

Segnatura precedente: cart. 905

Segnatura definitiva: b. 255, fasc. 27

1876. Adesione al comitato nazionale forestale

Estremi cronologici: 1939

Boschi e foreste. Verbale di approvazione dell'adesione del Comune di Seregno al comitato nazionale forestale.

Fascicolo

Classificazione: 11.1

Segnatura precedente: cart. 905

Segnatura definitiva: b. 255, fasc. 28

1877. Consorzio provinciale obbligatorio per la lotta contro i nemici delle piante

Estremi cronologici: 1947 - 1949

Boschi e foreste. Comunicazioni delle nomine dei rappresentanti comunali presso il Consorzio provinciale obbligatorio per la lotta contro i nemici delle piante.

Fascicolo

Classificazione: 11.1

Segnatura precedente: cart. 905

Segnatura definitiva: b. 255, fasc. 29

Classe 11.2 – Industria e artigianato (1834 – 1949)

1878. Industria e lavoro (1834 - 1949)

Disposizioni

Estremi cronologici: 1834 - 1945

Industria e lavoro. Regolamento relativo alle misure per sorvegliare la fabbricazione e la vendita dei manufatti in cotone (1834); circolare dell'Intendenza circondariale di Monza per la richiesta di permesso all'attività da parte delle industrie e degli opifici (1860); circolare della Prefettura di Milano circa la situazione dell'industria marmifera (1933) e norme relative al personale (1945).

Fascicolo

Classificazione: 11.2

Segnatura precedente: cart. 912

Segnatura definitiva: b. 256, fasc. 1

1879. Corrispondenza

Estremi cronologici: 1911 - 1949

Industria e lavoro. Circolare della Sottoprefettura di Monza contenenti provvedimenti a favore dell'industria del petrolio (1911); comunicazione della chiusura della Tessitura Ronzoni (1927); richieste di dati relativi agli esercizi industriali attivi, deroghe al sabato fascista; comunicazioni di cessazione di esercizi e attestazioni dell'attività svolta da alcune industrie cittadine. Registro delle denunce di esercizio con indicazione del nome della ditta, del tipo di esercizio, dell'indirizzo e dell'energia elettrica utilizzata.

Fascicolo

Classificazione: 11.2

Segnatura precedente: cart. 912

Segnatura definitiva: b. 256, fasc. 2

1880. Orari di lavoro

Estremi cronologici: 1929 - 1944

Industria e lavoro. Regolamento di lavoro della Società anonima Copitra (1929); comunicazioni degli orari di lavoro delle industrie di Seregno dal 1936 al 1944.

Fascicolo

Classificazione: 11.2

Segnatura precedente: cart. 912

Segnatura definitiva: b. 256, fasc. 3

1881. Domande per aperture di ditte

Estremi cronologici: 1934 - 1945

Industria e lavoro. Domande per aperture di ditte: ditta Angelo Paredi (ricami) in via Vittorio Emanuele 11 (1934) e ditta Gaetano Dell'Orto (fabbrica di ghiaccio) (1945).

Fascicolo
Classificazione: 11.2
Segnatura precedente: cart. 912

Segnatura definitiva: b. 256, fasc. 4

1882. Elenchi delle industrie

Estremi cronologici: 1939 - 1944

Industria e lavoro. Elenchi delle industrie presenti sul territorio comunale con indicazione del numero degli impiegati e degli operai e del settore; manifesto di avviso di pubblicazione degli elenchi dei datori di lavoro dell'industria della Provincia di Milano dal 1939 al 1941; elenco delle industrie di Seregno con indicazione del tipo di attività e dell'indirizzo.

Fascicolo
Classificazione: 11.2
Segnatura precedente: cart. 912

Segnatura definitiva: b. 256, fasc. 5

1883. Disoccupazione ed assistenza

Estremi cronologici: 1946 - 1949

Industria e lavoro. Tentativi di mediazione per arrivare ad una soluzione in seguito ad uno sciopero dei lavoratori del settore edile (1949); schede di sottoscrizione pro disoccupati; fondo di soccorso invernale per gli anni 1948 e 1949; domande di assunzione presso grandi industrie da parte di disoccupati residenti a Seregno.

Fascicolo
Classificazione: 11.2
Segnatura precedente: cart. 912

Segnatura definitiva: b. 256, fasc. 6

1884. Confindustria (1934 - 1945)

Corrispondenza

Estremi cronologici: 1934 - 1945

Confindustria. Comunicazioni di mancate applicazione delle direttive relative all'industria da parte di alcune ditte di Seregno; situazione di alcuni lavoratori seregnesi e relazioni della Confederazione fascista degli industriali e del Consiglio provinciale delle corporazioni.

Fascicolo
Classificazione: 11.2
Segnatura precedente: cart. 912

Segnatura definitiva: b. 256, fasc. 7

1885. Contratti di lavoro

Estremi cronologici: 1934 - 1940

Confindustria. Sono presenti i seguenti opuscoli: "Contratto collettivo salariale per gli addetti all'industria edilizia e delle opere pubbliche della Provincia di Milano" (Milano, Officine grafiche De Silvestri, 1934); "Contratto collettivo nazionale per la disciplina del trattamento mutualistico di malattia degli operai della industria" (Milano, Officine grafiche De Silvestri,

1939); Contratto collettivo nazionale per gli addetti ai lavori di vetrocemento armato nel territorio della Provincia di Milano" (Milano, Officine grafiche De Silvestri, 1940).

Fascicolo

Classificazione: 11.2

Segnatura precedente: cart. 912

Segnatura definitiva: b. 256, fasc. 8

1886. Industria della panificazione (1930 - 1945)

Disposizioni

Estremi cronologici: 1938 - 1945

Industria della panificazione. Circolari del Consiglio provinciale delle corporazioni contenenti istruzioni relative alla cottura del pane e all'utilizzo delle farine e dei suoi derivati e del suo abburattamento.

Fascicolo

Classificazione: 11.2

Segnatura precedente: cart. 914

Segnatura definitiva: b. 256, fasc. 9

1887. Corrispondenza

Estremi cronologici: 1930 - 1945

Industria della panificazione. Concessioni e rinnovi delle licenze di panificazione ed elenco dei panifici attivi sul territorio comunale; manifesti di regolamentazione delle quantità e del tipo di farina da utilizzare nella produzione del pane (1937); comunicazioni del Consiglio provinciale delle corporazioni di iscrizione al registro delle ditte e divieti di panificazione nelle ore pomeridiane (1939).

Fascicolo

Classificazione: 11.2

Segnatura precedente: cart. 914

Segnatura definitiva: b. 256, fasc. 10

1888. Elenchi dei panettieri

Estremi cronologici: 1933 - 1939

Industria della panificazione. Elenchi dei panettieri muniti di regolare autorizzazioni per gli anni 1933 e 1939.

Fascicolo

Classificazione: 11.2

Segnatura precedente: cart. 914

Segnatura definitiva: b. 256, fasc. 11

1889. Trasformazione e costruzione di panifici

Estremi cronologici: 1934 - 1941

Industria della panificazione. Richieste di trasformazione e costruzione di nuovi panifici mediante la fabbricazione di nuovi forni.

Fascicolo
Classificazione: 11.2
Segnatura precedente: cart. 914

Segnatura definitiva: b. 256, fasc. 12

1890. Inchiesta sulla panificazione

Estremi cronologici: 1935 - 1942

Industria della panificazione. Invio di un questionario di inchiesta sulla panificazione da parte dell'Istituto nazionale di biologia di Roma con indicazione del tipo di alimentazione della popolazione di Seregno.

Fascicolo
Classificazione: 11.2
Segnatura precedente: cart. 914

Segnatura definitiva: b. 256, fasc. 13

1891. Reclami per importazione di pane nel Comune di Seregno

Estremi cronologici: 1937 - 1938

Industria della panificazione. Reclamo del signor Flaminio Trezzi contro il divieto di importazione di pane all'interno del Comune e articolo del giornale "La Panificazione" dell'11 ottobre 1937.

Fascicolo
Classificazione: 11.2
Segnatura precedente: cart. 914

Segnatura definitiva: b. 256, fasc. 14

1892. Industria molinatoria (1927 - 1945)

Disposizioni e manifesti

Estremi cronologici: 1927 - 1945

Industria molinatoria. Circolari della Prefettura di Milano di divieto del funzionamento di mulini domestici e di produzione casalinga del burro e di richiesta di dati sui volumi prodotti e manifesti emessi dall'Amministrazione comunale, dalla Prefettura di Milano e dal Ministero dell'agricoltura.

Fascicolo
Classificazione: 11.2
Segnatura precedente: cart. 914

Segnatura definitiva: b. 256, fasc. 15

1893. Rinnovi delle licenze

Estremi cronologici: 1930 - 1945

Industria molinatoria. Concessioni e rinnovi delle licenze di produzione della farina presso il mulino di Dionigi Longoni in via Toti 8 e di Giovanni Arienti presso Cascina San Carlo.

Fascicolo
Classificazione: 11.2

Segnatura precedente: cart. 914

Segnatura definitiva: b. 256, fasc. 16

1894. Denunce di frumento e sfarinati

Estremi cronologici: 1936 - 1939

Industria molinatoria. Denunce obbligatorie del frumento macinato presso i mulini presenti sul territorio comunale e della farina e prodotti sfarinati giacenti nei magazzini e comunicazioni di urgente consegna dei dati da parte dell'Amministrazione comunale.

Fascicolo

Classificazione: 11.2

Segnatura precedente: cart. 914

Segnatura definitiva: b. 256, fasc. 17

1895. Cave di prestito

Estremi cronologici: 1923 - 1943

Cave di prestito. Richiesta di apertura di una cava a nord del cimitero da parte della ditta Paolo Cesana (1923); decreto prefettizio di apertura e di regolamentazione delle cave di prestito all'interno della Provincia di Milano (1935); richieste di apertura ed utilizzo di cave da parte di aziende edili.

Fascicolo

Classificazione: 11.2

Segnatura precedente: cart. 914

Segnatura definitiva: b. 257, fasc. 1

1896. Ufficio di collocamento e Camera del Lavoro

Estremi cronologici: 1933 - 1945

Ufficio di collocamento e Camera del Lavoro. Circolari della Prefettura di Milano di richiesta di dati sulla disoccupazione; trasferimento di lavoratori nella provincia di Bolzano e collocamento al lavoro di alcuni cittadini di Seregno; iscrizione di lavoratori nelle liste di collocamento.

Fascicolo

Classificazione: 11.2

Segnatura precedente: cart. 916

Segnatura definitiva: b. 257, fasc. 2

1897. Federazione artigiani (1928 - 1945)

Corrispondenza

Estremi cronologici: 1937 - 1945

Federazione artigiani. Iscrizione di artigiani seregnesi nelle liste degli artigiani; comunicazioni su eventuali attività irregolari di alcuni commercianti e regolamentazione delle tariffe dei parrucchieri.

Fascicolo

Classificazione: 11.2

Segnatura precedente: cart. 916

Segnatura definitiva: b. 257, fasc. 3

1898. Elenchi degli artigiani

Estremi cronologici: 1928

Federazione artigiani. Elenco delle botteghe artigiane presenti a Seregno obbligate al versamento del contributo sindacale ed aventi diritto ad essere iscritti nelle liste elettorali, con indicazione del proprietario, dell'indirizzo e dell'attività svolta.

Fascicolo

Classificazione: 11.2

Segnatura precedente: cart. 916

Segnatura definitiva: b. 257, fasc. 4

1899. Infortuni sul lavoro (1898 - 1945)

Disposizioni

Estremi cronologici: 1913 - 1944

Infortuni sul lavoro. Circolare della Sottoprefettura di Monza di segnalazione di ritardi nei pagamenti delle indennità dovute ai lavoratori vittime di infortuni all'estero (1913); circolare del Ministero per l'industria e commercio relativo all'assicurazione obbligatoria contro gli infortuni sul lavoro in agricoltura (1919); invio delle denunce di infortuni sul lavoro alla Questura di Milano.

Fascicolo

Classificazione: 11.2

Segnatura precedente: cart. 916

Segnatura definitiva: b. 257, fasc. 5

1900. Corrispondenza

Estremi cronologici: 1932 - 1945

Infortuni sul lavoro. Comunicazioni dei dati delle polizze di assicurazione contro gli infortuni al lavoro di alcuni lavoratori residenti a Seregno; moduli di quietanza e di liquidazione delle spese occorse; ricevute degli assegni emessi dalla filiale di Lugano del Banco di Roma per le rendite delle assicurazioni stipulate da cittadini seregnesi (1941 - 1943); elenchi degli infortunati sul lavoro nel 1943 e ricevute degli indennizzi ricevuti dal 1942 al 1945.

Fascicolo

Classificazione: 11.2

Segnatura precedente: cart. 916

Segnatura definitiva: b. 257, fasc. 6

1901. Regolamento per gli infortuni sul lavoro

Estremi cronologici: 1898 - 1902

Infortuni sul lavoro. Sono presenti i seguenti opuscoli: "Regolamento per l'esecuzione della legge sugli infortuni del lavoro" (Milano, L. di G. Pirola, 1898, due copie); "Disposizioni

circa il lavoro delle donne e dei fanciulli" (Milano, L. di G. Pirola, 1902); "Legge sul lavoro delle donne e dei fanciulli" (Milano, Tipografia Giovanni Volonté, 1902).

Fascicolo

Classificazione: 11.2

Segnatura precedente: cart. 916

Segnatura definitiva: b. 257, fasc. 7

1902. Elenchi degli infortunati

Estremi cronologici: 1909 - 1944

Infortuni sul lavoro. Registri degli infortunati sul lavoro con indicazione del nominativo, del luogo e della data in cui avvenne l'infortunio, della natura della lesione e della durata dell'inabilità. Elenchi dei cittadini seregnesi infortunatisi sul lavoro e ricevute di trasmissione degli elenchi agli enti preposti alla liquidazione delle spese e all'accertamento dei danni e dell'avvenuta guarigione.

Fascicolo

Classificazione: 11.2

Segnatura precedente: cart. 916

Segnatura definitiva: b. 257, fasc. 8

1903. Denunce

Estremi cronologici: 1943

Infortuni sul lavoro. Denunce ed elenchi degli operai infortunatisi sul lavoro nell'anno 1943.

Fascicolo

Classificazione: 11.2

Segnatura precedente: cart. 918

Segnatura definitiva: b. 258, fasc. 1

1904. Contributo all'Associazione nazionale mutilati ed invalidi del lavoro

Estremi cronologici: 1944

Infortuni sul lavoro. Verbale di concessione di un contributo di £ 100 all'Associazione nazionale mutilati ed invalidi del lavoro.

Fascicolo

Classificazione: 11.2

Segnatura precedente: cart. 916

Segnatura definitiva: b. 258, fasc. 2

1905. Assegni familiari

Estremi cronologici: 1937 - 1945

Assegni familiari. Manifesto di concessione di assegni familiari ai lavoratori dell'agricoltura da parte dell'Istituto nazionale fascista della previdenza sociale (INFPS) (1937); richiesta di stampati per la richiesta dei suddetti contributi; domande di contributo e solleciti di liquidazione degli assegni.

Fascicolo

Classificazione: 11.2
Segnatura precedente: cart. 923

Segnatura definitiva: b. 258, fasc. 3

1906. Lavoro delle donne e dei fanciulli (1859 - 1944)

Disposizioni

Estremi cronologici: 1910 - 1945

Lavoro delle donne e dei fanciulli. Circolari della Prefettura di Milano di richiesta di dati statistici relativi al rilascio di libretti di lavoro dal 1910 al 1914 e segnalazione della consuetudine di rilasciare con troppa facilità duplicati di libretti di lavoro (1945).

Fascicolo

Classificazione: 11.2
Segnatura precedente: cart. 923

Segnatura definitiva: b. 259, fasc. 1

1907. Corrispondenza

Estremi cronologici: 1859 - 1944

Lavoro delle donne e dei fanciulli. Disposizioni emesse dall'Arciduca d'Austria per limitare gli effetti di un troppo precoce ingresso di fanciulli nelle fabbriche (1859); ricevute di rilascio di libretti di lavoro a fanciulli, di attestato di istruzione e di certificato di studio. Registri dei libretti di lavoro rilasciati a fanciulli e a donne minorenni con indicazione del nominativo, dell'abitazione, del titolo di studio, del risultato della visita medica e della data di rilascio.

Fascicolo

Classificazione: 11.2
Segnatura precedente: cart. 923

Segnatura definitiva: b. 259, fasc. 2

1908. Istituto nazionale della previdenza sociale (INPS) (1926 - 1946)

Disposizioni

Estremi cronologici: 1928 - 1943

Istituto nazionale della previdenza sociale (INPS). Norme integrative per le assicurazioni obbligatorie per l'invalidità e la vecchiaia, per la disoccupazione involontaria e contro la tubercolosi (RD 14 gennaio 1932 n. 275); opuscoli "Assicurazione obbligatoria contro la disoccupazione involontaria" (Milano, L. di G. Pirola, 1932), "Assicurazione obbligatoria - infortuni sul lavoro e malattie professionali" (Milano, L. di G. Pirola, 1935), "Perfezionamento e coordinamento legislativo della previdenza sociale" (Milano, L. di G. Pirola, 1936), "Riforma delle norme sulla previdenza sociale" (Milano, L. di G. Pirola, 1939) e circolari informative da parte dell'INPS (o INPFS); manifesto di avviso del ritiro delle marche assicurative (1941).

Fascicolo

Classificazione: 11.2
Segnatura precedente: cart. 926

Segnatura definitiva: b. 259, fasc. 3

1909. Corrispondenza

Estremi cronologici: 1929 - 1946

Istituto nazionale della previdenza sociale (INPS). Domande per l'ottenimento di una pensione e rigetti in seguito a richieste di sussidi per la disoccupazione e certificati per la concessione e l'avvenuta liquidazione di una pensione per disoccupati, inabili al lavoro e donne in maternità.

Fascicolo

Classificazione: 11.2

Segnatura precedente: cart. 926

Segnatura definitiva: b. 259, fasc. 4

1910. Adesione al Patronato per l'assicurazione sociale

Estremi cronologici: 1926

Istituto nazionale della previdenza sociale (INPS). Verbale di adesione al Patronato per l'assicurazione sociale con schema di contratto e regolamento del Patronato.

Fascicolo

Classificazione: 11.2

Segnatura precedente: cart. 927

Segnatura definitiva: b. 259, fasc. 5

1911. Elenchi dei libretti di pensione, invalidità e vecchiaia

Estremi cronologici: 1935 - 1936

Istituto nazionale della previdenza sociale (INPS). Elenchi dei libretti di pensione, invalidità e vecchiaia avuti dall'INPS (INFPS) che saranno consegnati agli aventi diritto.

Fascicolo

Classificazione: 11.2

Segnatura precedente: cart. 927

Segnatura definitiva: b. 259, fasc. 6

1912. Invio di certificati di pensioni per la consegna al titolare

Estremi cronologici: 1940 - 1944

Istituto nazionale della previdenza sociale (INPS). Ricevuta della trasmissione dei certificati di pensione da consegnare ai titolari.

Fascicolo

Classificazione: 11.2

Segnatura precedente: cart. 927

Segnatura definitiva: b. 259, fasc. 7

1913. Libretti delle pensioni

Estremi cronologici: 1940 - 1942

Istituto nazionale della previdenza sociale (INPS). Raccolte dei libretti delle pensioni degli anni al 1940 al 1942 con elenchi dei titolari.

Fascicolo
Classificazione: 11.2
Segnatura precedente: cart. 927

Segnatura definitiva: b. 260, fasc. 1

1914. Ente nazionale associazione lavoratori

Estremi cronologici: 1942 - 1947

Ente nazionale associazione lavoratori. Nomine di un commissario straordinario dell'Opera nazionale dopolavoro e requisizione di alcune sedi da adibire ad alloggio per gli sfollati (1942 - 1945); organizzazione del Giro artistico dei film sonori e di un concorso provinciale filodrammatico (1945 - 1947).

Fascicolo
Classificazione: 11.2
Segnatura precedente: cart. 930

Segnatura definitiva: b. 260, fasc. 2

1915. Contributi sindacali (1931-1949)

Contributi a carico dei proprietari di fabbricati

Estremi cronologici: 1931 - 1935

Contributi a carico dei proprietari di fabbricati. Circolari del Sindacato fascista dei proprietari di fabbricati di nomina del loro rappresentante sindacale presso il Comune.

Fascicolo
Classificazione: 11.2
Segnatura precedente: cart. 930

Segnatura definitiva: b. 260, fasc. 3

1916. Contributi a carico di professionisti ed artisti

Estremi cronologici: 1933 - 1937

Contributi a carico di professionisti ed artisti. Circolari di avviso di pubblicazione degli ruoli dei contributi per professionisti ed artisti ed elenco dei professionisti presenti sul territorio comunale.

Fascicolo
Classificazione: 11.2
Segnatura precedente: cart. 930

Segnatura definitiva: b. 260, fasc. 4

1917. Contributi a carico dei datori di lavoro

Estremi cronologici: 1934 - 1937

Contributi a carico dei datori di lavoro. Circolari di avviso di pubblicazione dei ruoli dei contributi obbligatori sindacali a carico dei datori di lavoro.

Fascicolo
Classificazione: 11.2
Segnatura precedente: cart. 930

Segnatura definitiva: b. 260, fasc. 5

1918. Contributi sindacali a carico dei lavoratori dell'agricoltura

Estremi cronologici: 1935 - 1945

Contributi a carico dei lavoratori dell'agricoltura. Circolari e manifesto di avviso di pubblicazione degli elenchi dei lavoratori dell'agricoltura.

Fascicolo

Classificazione: 11.2

Segnatura precedente: cart. 930

Segnatura definitiva: b. 260, fasc. 6

1919. Contributi a carico dei lavoratori autonomi

Estremi cronologici: 1935 - 1944

Contributi a carico dei lavoratori autonomi. Circolari e manifesti di avviso di pubblicazione degli ruoli dei contributi e degli elenchi dei lavoratori autonomi presenti sul territorio comunale.

Fascicolo

Classificazione: 11.2

Segnatura precedente: cart. 930

Segnatura definitiva: b. 260, fasc. 7

1920. Contributi a carico degli artigiani

Estremi cronologici: 1936 - 1944

Contributi a carico degli artigiani. Circolari e manifesti di avviso di pubblicazione degli elenchi degli artigiani.

Fascicolo

Classificazione: 11.2

Segnatura precedente: cart. 930

Segnatura definitiva: b. 260, fasc. 8

1921. Contributi a carico dei commercianti

Estremi cronologici: 1937 - 1943

Contributi a carico dei commercianti. Circolari di avviso di pubblicazione degli elenchi dei commercianti e loro inquadramento sindacale.

Fascicolo

Classificazione: 11.2

Segnatura precedente: cart. 930

Segnatura definitiva: b. 260, fasc. 9

1922. Contributi a carico di ambulanti

Estremi cronologici: 1940 - 1944

Contributi a carico degli ambulanti. Circolari e manifesti di avviso di pubblicazione degli ruoli dei contributi per gli ambulanti e degli elenchi degli ambulanti presenti sul territorio comunale.

Fascicolo
Classificazione: 11.2
Segnatura precedente: cart. 930

Segnatura definitiva: b. 260, fasc. 10

1923. Contributi unificati in agricoltura

Estremi cronologici: 1941 - 1949

Contributi unificati in agricoltura. Circolari e manifesti di avviso di pubblicazione degli elenchi dei contributi unificati agricoli (1942 - 1949) e degli elenchi dei lavoratori dell'agricoltura (1945 - 1949).

Fascicolo
Classificazione: 11.2
Segnatura precedente: cart. 930

Segnatura definitiva: b. 260, fasc. 11

1924. Libretti di lavoro: domande

Estremi cronologici: 1942

Libretti di lavoro. Raccolta delle domande per il rilascio del libretto di lavoro per l'anno 1942.

Fascicolo
Classificazione: 11.2
Segnatura precedente: cart. 787 (appendice)

Segnatura definitiva: b. 260, fasc. 12

1925. Libretti di lavoro: domande

Estremi cronologici: 1943

Libretti di lavoro. Raccolta delle domande per il rilascio del libretto di lavoro per l'anno 1943.

Fascicolo
Classificazione: 11.2
Segnatura precedente: cart. 789 (appendice)

Segnatura definitiva: b. 261, fasc. 1

Classe 11.3 – Commercio e turismo (1904 – 1949)

1926. Camera di commercio (1911 - 1946)

Corrispondenza

Estremi cronologici: 1911 - 1944

Camera di commercio. Circolari della Camera di commercio ed industria di Milano di tenuta delle elezione del Collegio dei probiviri; richieste di stampati e comunicazione della cessazione dell'attività della Società anonima tessitura rayon affini.

Fascicolo
Classificazione: 11.3
Segnatura precedente: cart. 930

Segnatura definitiva: b. 261, fasc. 2

1927. Ruoli dei periti

Estremi cronologici: 1941 - 1946

Camera di commercio. Regolamento per la formazione del ruolo consiliare dei periti e degli esperti (1941); invito all'iscrizione nei ruoli ed elenco delle categorie di suddivisione dei ruoli; opuscoli "Ruolo consiliare dei periti e degli esperti per il quadriennio 1942 - 1945" (Milano, Consiglio provinciale dell'economia di Milano, 1943) e "Ruolo dei periti e degli esperti per il quadriennio 1946 - 1949" (Milano, Camera di commercio di Milano, 1946).

Fascicolo
Classificazione: 11.3
Segnatura precedente: cart. 930

Segnatura definitiva: b. 261, fasc. 3

1928. Unione dei commercianti (1929 - 1944) Disposizioni

Estremi cronologici: 1933 - 1944

Unione dei commercianti. Circolari dell'Unione fascista dei commercianti della Provincia di Milano relative all'attività delle rivendite di generi alimentari e di convocazione della riunione di categoria.

Fascicolo
Classificazione: 11.3
Segnatura precedente: cart. 930

Segnatura definitiva: b. 261, fasc. 4

1929. Corrispondenza

Estremi cronologici: 1929 - 1944

Unione dei commercianti. Circolari della Federazione provinciale fascista del commercio di Milano relative alla disciplina del commercio ed al rilascio delle licenze di attività con relativi provvedimenti disciplinari.

Fascicolo
Classificazione: 11.3
Segnatura precedente: cart. 930

Segnatura definitiva: b. 261, fasc. 5

1930. Commissione comunale per la disciplina del commercio fisso (1930 - 1949)

Corrispondenza

Estremi cronologici: 1930 - 1949

Commissione comunale per la disciplina del commercio fisso. Nomine dei rappresentanti dell'Unione fascista dei commercianti della Provincia di Milano e trasmissione degli ordini del giorno e dei verbali delle riunioni.

Fascicolo
Classificazione: 11.3
Segnatura precedente: cart. 930

Segnatura definitiva: b. 261, fasc. 6

1931. Atti di nomina

Estremi cronologici: 1931 - 1944

Commissione comunale per la disciplina del commercio fisso. Verbali di nomina dei membri della commissione per la disciplina del commercio fisso ed il rilascio delle licenze.

Fascicolo
Classificazione: 11.3
Segnatura precedente: cart. 930

Segnatura definitiva: b. 261, fasc. 7

1932. Disciplina del commercio fisso (1926 - 1949)

Disposizioni

Estremi cronologici: 1927 - 1949

Disciplina del commercio fisso. Circolari della Prefettura di Milano, del Consiglio provinciale delle corporazioni e del Ministero dell'agricoltura e delle foreste di regolamentazione delle vendite, in particolare del settore alimentare e manifesto di regolamentazione del commercio fisso all'interno del Comune (1949).

Fascicolo
Classificazione: 11.3
Segnatura precedente: cart. 932

Segnatura definitiva: b. 262, fasc. 1

1933. Corrispondenza

Estremi cronologici: 1927 - 1949

Disciplina del commercio fisso. Richieste di aperture di esercizi commerciali; regolamentazione delle vendite e dei prezzi e segnalazione di venditori abusivi; relazioni e tabelle contenenti dati statistici sul commercio a Seregno.

Fascicolo
Classificazione: 11.3
Segnatura precedente: cart. 932

Segnatura definitiva: b. 262, fasc. 2

1934. Domande per trasferimenti di esercizi

Estremi cronologici: 1926 - 1944

Disciplina del commercio fisso. Domande per trasferimenti e trasformazione di esercizi commerciali.

Fascicolo
Classificazione: 11.3
Segnatura precedente: cart. 932

Segnatura definitiva: b. 262, fasc. 3

1935. Concessione delle licenze di commercio

Estremi cronologici: 1926 - 1945

Disciplina del commercio fisso. Raccolta delle richieste di concessione delle licenze di commercio (1).

Fascicolo

Classificazione: 11.3

Segnatura precedente: cart. 932

Note:

Le licenze si riferiscono principalmente al periodo compreso tra il 1926 al 1929, seguite da sporadiche licenze dal 1934 al 1945.

Segnatura definitiva: b. 262, fasc. 4

1936. Licenze cessate

Estremi cronologici: 1927 - 1941

Disciplina del commercio fisso. Raccolta delle licenze cessate, aperte tra il 1927 ed il 1941.

Fascicolo

Classificazione: 11.3

Segnatura precedente: cart. 932

Segnatura definitiva: b. 262, fasc. 5

1937. Elenchi delle licenze di commercio

Estremi cronologici: 1927 - 1935

Disciplina del commercio fisso. Elenchi delle licenze di commercio dal 1927 al 1935 con indicazione del nominativo, dell'indirizzo e del settore merceologico.

Fascicolo

Classificazione: 11.3

Segnatura precedente: cart. 932

Segnatura definitiva: b. 262, fasc. 6

1938. Ricorsi per negata concessione di licenze

Estremi cronologici: 1929 - 1943

Disciplina del commercio fisso. Ricorso del signor Leonardo Mantica in seguito alla negata concessione di licenze di vendita al pubblico di carne suina in piazza Vittorio Veneto (1929) e trasmissione delle decisioni adottate in seguito al ricorso di alcuni commercianti in seguito alla mancata concessione della licenza di commercio da parte della Giunta provinciale e dall'Amministrazione comunale.

Fascicolo

Classificazione: 11.3

Segnatura precedente: cart. 932

Segnatura definitiva: b. 262, fasc. 7

1939. Dati statistici sulle licenze di commercio

Estremi cronologici: 1932

Disciplina del commercio fisso. Dati statistici sulle licenze di commercio ed elenco del numero degli esercizi aperti, al fine di ottenere il rinnovo delle licenze di commercio.

Fascicolo

Classificazione: 11.3

Segnatura precedente: cart. 932

Segnatura definitiva: b. 262, fasc. 8

1940. Decreti di chiusura, diffide e revoche delle licenze di commercio

Estremi cronologici: 1934 - 1944

Disciplina del commercio fisso. Decreti di chiusura, diffide e revoche delle licenze di commercio. Chiusure delle macellerie di proprietà di Felice Pedrazzini, Mario Sala, Elia Riva, della latteria di Clementina Figini, diffide e chiusure di ditte in seguito alla violazione della legge n. 645 dell'8 luglio 1941.

Fascicolo

Classificazione: 11.3

Segnatura precedente: cart. 932

Segnatura definitiva: b. 262, fasc. 9

1941. Commissione comunale per la disciplina del commercio ambulante (1935 - 1948)

Corrispondenza

Estremi cronologici: 1938 - 1948

Commissione comunale per la disciplina del commercio ambulante. Trasmissione agli organi di controllo delle attività commerciali dei nominativi dei membri della Commissione e dei verbali delle sedute.

Fascicolo

Classificazione: 11.3

Segnatura precedente: cart. 934

Segnatura definitiva: b. 262, fasc. 10

1942. Atti di nomina

Estremi cronologici: 1935 - 1942

Commissione comunale per la disciplina del commercio ambulante. Verbali di costituzione della Commissione e di nomina dei membri e circolari di regolamentazione inviata dall'Ufficio dei sindacati provinciali fascisti dei venditori ambulanti e rivenditori di giornali e riviste di Milano.

Fascicolo

Classificazione: 11.3

Segnatura precedente: cart. 934

Segnatura definitiva: b. 262, fasc. 11

1943. Disciplina del commercio ambulante (1927 - 1947)

Disposizioni

Estremi cronologici: 1934 - 1944

Disciplina del commercio ambulante. Direttive per il rilascio delle licenze di vendita ambulante e trasmissione della richiesta di compilazione degli elenchi dei venditori ambulanti; circolari e manifesto di avviso di validazione delle licenze di vendita ambulante.

Fascicolo

Classificazione: 11.3

Segnatura precedente: cart. 934

Segnatura definitiva: b. 262, fasc. 12

1944. Corrispondenza

Estremi cronologici: 1934 - 1947

Disciplina del commercio ambulante. Richieste di rinnovo della licenza di venditore ambulante e richiesta degli elenchi dei venditori ambulanti; segnalazione di chiusura di alcuni esercizi ambulanti in seguito alle restrizioni sopraggiunte durante il periodo bellico.

Fascicolo

Classificazione: 11.3

Segnatura precedente: cart. 934

Segnatura definitiva: b. 262, fasc. 13

1945. Domande per la concessione di licenze

Estremi cronologici: 1927 - 1943

Disciplina del commercio ambulante. Raccolta delle domande per la concessione di licenze di commercio ambulante (1).

Fascicolo

Classificazione: 11.3

Segnatura precedente: cart. 934

Note:

1. Le licenze si riferiscono principalmente al periodo compreso tra il 1927 al 1929, seguite da sporadiche licenze dal 1941 al 1943.

Segnatura definitiva: b. 262, fasc. 14

1946. Elenchi degli ambulanti

Estremi cronologici: 1936 - 1942

Disciplina del commercio ambulante. Elenchi delle licenze rinnovate agli ambulanti dal 1936 al 1942 con indicazione del nominativo e dell'indirizzo.

Fascicolo

Classificazione: 11.3

Segnatura precedente: cart. 934

Segnatura definitiva: b. 262, fasc. 15

1947. Rimborso del prezzo degli stampati per la licenza agli ambulanti

Estremi cronologici: 1940

Disciplina del commercio ambulante. Verbali di concessione di un rimborso del prezzo per ogni stampato necessario per il rilascio della licenza di commercio ambulante.

Fascicolo

Classificazione: 11.3

Segnatura precedente: cart. 934

Segnatura definitiva: b. 262, fasc. 16

1948. Riposo settimanale e orari di apertura e chiusura degli esercizi pubblici (1913 - 1949)

Disposizioni

Estremi cronologici: 1913 - 1943

Riposo settimanale e orari di apertura e chiusura degli esercizi pubblici. Circolari della Prefettura e della Questura di regolamentazione degli orari degli esercizi pubblici; manifesto di notifica degli orari dei negozi per il 1936; comunicazioni di deroghe e modifiche negli orari, in particolare per i negozi di generi alimentari.

Fascicolo

Classificazione: 11.3

Segnatura precedente: cart. 938

Segnatura definitiva: b. 263, fasc. 1

1949. Corrispondenza

Estremi cronologici: 1926 - 1949

Riposo settimanale e orari di apertura e chiusura degli esercizi pubblici. Richieste di chiarimenti e di deroga alla legge sul riposo settimanale e domenicale; manifesti di concessione prefettizie di apertura dei negozi domenica 26 aprile 1936; autorizzazione all'apertura di un negozio di barbiere e parrucchiere da parte della signora Maria Sala in via Umberto I n. 12 e orari di apertura.

Fascicolo

Classificazione: 11.3

Segnatura precedente: cart. 938

Segnatura definitiva: b. 263, fasc. 2

1950. Cooperativa di consumo (1904 - 1945): disposizioni

Estremi cronologici: 1910 - 1945

Cooperativa di consumo. Circolari della Prefettura di Milano di notifica di iscrizione all'albo di cooperative di consumo presso alcuni comuni della provincia e richieste di sviluppare il movimento cooperativa nella Repubblica sociale (RSI) (1944).

Fascicolo

Classificazione: 11.3

Segnatura precedente: cart. 938

Segnatura definitiva: b. 263, fasc. 3

1951. Corrispondenza

Estremi cronologici: 1907 - 1945

Cooperativa di consumo. Richieste di informazioni sull'eventuale presenza di cooperative di mutuo soccorso e risposta negativa del Sindaco (1907); circolari di richiesta di dati per la compilazione degli elenchi delle cooperative di consumo; ispezione dei vigili urbani presso il laboratorio di carni della locale cooperativa di consumo in via XXIV maggio e chiusura dello stabile (1929); denuncia di mancato rispetto delle norme igieniche presso la salumeria di Agostino Sala in via Galilei 1 (1931); convocazioni all'assemblea nazionale e presso l'Associazione partigiani (ANPI) per ottenere l'autorizzazione all'attività (1945).

Fascicolo

Classificazione: 11.3

Segnatura precedente: cart. 938

Segnatura definitiva: b. 263, fasc. 4

1952. Atti di costituzione di cooperative

Estremi cronologici: 1904

Cooperativa di consumo. Atto notarile di costituzione della Società anonima cooperativa di consumo denominata Unione rurale (notaio Innocente Arnaboldi di Seregno, rep. 2872/3938, 23 dicembre 1904).

Fascicolo

Classificazione: 11.3

Segnatura precedente: cart. 938

Segnatura definitiva: b. 263, fasc. 5

1953. Statuto della Cooperativa di consumo

Estremi cronologici: 1920 - 1923

Cooperativa di consumo. Atto notarile di costituzione della società anonima cooperativa (notaio Innocente Arnaboldi, rep. 9363/13469, 7 ottobre 1921) e modifica dello statuto; comunicazione dell'ammontare del capitale sociale della Cooperativa edificatrice di Seregno (1923).

Fascicolo

Classificazione: 11.3

Segnatura precedente: cart. 938

Segnatura definitiva: b. 263, fasc. 6

1954. Cauzioni commerciali, depositi e svincoli (1927 - 1944)

Disposizioni

Estremi cronologici: 1927 - 1939

Cauzioni commerciali, depositi e svincoli. Circolari dell'Intendenza di finanza di Milano di regolamentazione del deposito delle cauzioni a garanzia dei commercianti e per il loro svincolo.

Fascicolo
Classificazione: 11.3
Segnatura precedente: cart. 938

Segnatura definitiva: b. 263, fasc. 7

1955. Corrispondenza

Estremi cronologici: 1927 - 1944

Cauzioni commerciali, depositi e svincoli. Richieste di svincolo delle cauzioni a garanzia dei commercianti e ricevute di deposito dei capitali; ordinanze di svincolo da parte di alcune amministrazioni comunali ed altri enti pubblici e trasmissione delle cauzione alla tesoreria comunale.

Fascicolo
Classificazione: 11.3
Segnatura precedente: cart. 938

Segnatura definitiva: b. 263, fasc. 8

1956. Elenchi dei depositi cauzionali

Estremi cronologici: 1927 - 1928

Cauzioni commerciali, depositi e svincoli. Elenchi delle dichiarazioni dei depositi di cauzione dei commercianti, a norma dell'art. 2 del reale decreto legge 16 dicembre 1926 n. 2174, delle quali si richiede la registrazione, con indicazione del nominativo del depositante, della data di deposito, dell'importo e delle trasse pagate.

Fascicolo
Classificazione: 11.3
Segnatura precedente: cart. 938

Segnatura definitiva: b. 263, fasc. 9

1957. Ricevute dei depositi cauzionali

Estremi cronologici: 1927

Cauzioni commerciali, depositi e svincoli. Trasmissione delle ricevute dei depositi cauzionali dei commercianti dall'Intendenza di finanza di Milano all'Amministrazione comunale di Seregno.

Fascicolo
Classificazione: 11.3
Segnatura precedente: cart. 938

Segnatura definitiva: b. 263, fasc. 10

1958. Prescrizione del corso delle monete

Estremi cronologici: 1940 - 1942

Prescrizione del corso delle monete. Circolari della Prefettura di Milano di ritiro dalla circolazione delle monete di nichelio da £ 1 e 2 e di quelle d'argento da £ 5 (con successiva proroga); ritorno alla circolazione delle monete di nichelio puro da 20 centesimi.

Fascicolo
Classificazione: 11.3

Segnatura precedente: cart. 938

Segnatura definitiva: b. 263, fasc. 11

1959. Istituti di credito e banche

Estremi cronologici: 1923 - 1938

Istituti di credito e banche. Provvedimenti a tutela del risparmio; celebrazione della giornata mondiale del risparmio e del centenario di fondazione della Cassa di risparmio delle provincie lombarde (CARIPLO) (1923); invio di dati statistici sulla situazione economica del Comune di Seregno alla Banca d'Italia (1938).

Fascicolo

Classificazione: 11.3

Segnatura precedente: cart. 938

Segnatura definitiva: b. 263, fasc. 12

1960. Ente provinciale del turismo

Estremi cronologici: 1936 - 1943

Ente provinciale del turismo. Richiesta di dati per il censimento delle attività turistiche; foglio degli annunci legali del 19 luglio 1939 con l'elenco degli esercizi turistici della provincia di Milano; manifesti di invito al pagamento dei contributi a favore dell'Ente provinciale del turismo (1942 - 1943).

Fascicolo

Classificazione: 11.3

Segnatura precedente: cart. 938

Segnatura definitiva: b. 263, fasc. 13

Classe 11.4 – Fiere e mercati (1870 – 1949)

1961. Fiere e mercati (1870 - 1949)

Disposizioni

Estremi cronologici: 1933 - 1948

Fiere e mercati. Richiesta da parte della Prefettura di Milano dell'elenco delle fiere e dei mercati tenuti nel Comune (1933); circolari del Consiglio provinciale della corporazione di regolamentazione delle aperture e degli orari dei mercati e per l'autorizzazione ad indire nuove fiere.

Fascicolo

Classificazione: 11.4

Segnatura precedente: cart. 940

Segnatura definitiva: b. 263, fasc. 14

1962. Corrispondenza

Estremi cronologici: 1908 - 1949

Fiere e mercati. Comunicazione delle fiere tenute all'interno del territorio comunale (1908 e 1936); segnalazione dell'assegnazione di una medaglia d'oro e due d'argento alla fiera di

Santa Valeria da parte della Provincia di Milano (1931); richieste di informazioni per ottenere le autorizzazioni per indire nuove fiere e per conoscere i regolamenti delle fiere nei paesi vicini; inviti alla Mostra artigiana brianza (MAB) di Monza; manifesti di inviti alla Fiera delle merci e bestiame detta "dei morti" ed inviti a fiere e mostre in comuni della Provincia di Milano (1947 - 1949).

Fascicolo

Classificazione: 11.4

Segnatura precedente: cart. 940

Segnatura definitiva: b. 263, fasc. 15

1963. Istituzione di due fiere annuali in Seregno

Estremi cronologici: 1870 - 1871

Fiere e mercati. Trasmissione del verbale di approvazione dell'istituzione di due fiere annuali a Seregno e verbali di presa d'atto da parte dei comuni di Lentate sul Seveso, Giussano, Desio, Mariano Comense, Meda, Monza, Paderno milanese (1), Lissone, Alzate, Besana Brianza, Como, Sesto San Giovanni, Merate, Vimercate e Seveso.

Fascicolo

Classificazione: 11.4

Segnatura precedente: cart. 940

Note:

Paderno Dugnano.

Segnatura definitiva: b. 263, fasc. 16

1964. Istituzione di altre due fiere annuali del bestiame in Seregno

Estremi cronologici: 1880 - 1881

Fiere e mercati. Manifesto, verbale di approvazione dell'istituzione di altre due fiere annuali del bestiame in Seregno e approvazione prefettizia e richiesta dei commercianti di istituzione di dette fiere.

Fascicolo

Classificazione: 11.4

Segnatura precedente: cart. 940

Segnatura definitiva: b. 263, fasc. 17

1965. Elenchi delle fiere

Estremi cronologici: 1911 - 1941

Fiere e mercati. Elenchi delle fiere e dei mercati che si tengono nel distretto della Camera di commercio e industria di Milano (1911 e 1913) e trasmissione alla Camera di commercio e industria di Milano dell'elenco delle fiere tenute a Seregno nel 1927 e nel 1941.

Fascicolo

Classificazione: 11.4

Segnatura precedente: cart. 940

Segnatura definitiva: b. 263, fasc. 18

1966. Aumento da quattro a dodici fiere annuali in Seregno

Estremi cronologici: 1925

Fiere e mercati. Decreti prefettizio di approvazione dell'aumento da quattro a dodici delle fiere annuali in Seregno e verbale di istituzione delle fiere con elenco delle date di tenuta.

Fascicolo

Classificazione: 11.4

Segnatura precedente: cart. 940

Segnatura definitiva: b. 263, fasc. 19

1967. Regolamento per il mercato del bestiame

Estremi cronologici: 1926 - 1938

Fiere e mercati. Opuscolo "Regolamento per l'esercizio del mercato bestiame - Comune di Monza" (Monza, Tipografia sociale monzese, 1926) e lettere di ringraziamento per l'invio del regolamento.

Fascicolo

Classificazione: 11.4

Segnatura precedente: cart. 940

Segnatura definitiva: b. 263, fasc. 20

1968. Sistemazione del piazzale della fiera

Estremi cronologici: 1926

Fiere e mercati. Verbale di approvazione delle spese per la sistemazione del piazzale della fiera (impianto di uno steccato per tenere legato il bestiame) e preventivo delle spese redatto dal'ing. Alfonso Nociti di Monza.

Fascicolo

Classificazione: 11.4

Segnatura precedente: cart. 940

Segnatura definitiva: b. 263, fasc. 21

1969. Mostra zootecnica

Estremi cronologici: 1912 - 1934

Mostra zootecnica. Opuscolo "Esposizione di bestiame - Comune di Monza - 24 giugno 1912" (Monza, Tipografia Giacomo Ghezzi, 1912); invito a partecipare alla mostra del bestiame in occasione della fiera di Santa Valeria (1927); elenchi dei premi assegnati e rendiconti delle spese per le spese dal 1929 al 1934.

Fascicolo

Classificazione: 11.4

Segnatura precedente: cart. 940

Segnatura definitiva: b. 263, fasc. 22

Classe 11.5 – Pesi e misure (1860 – 1947)

1970. Pesì e misure (1860 - 1944)

Disposizioni

Estremi cronologici: 1860 - 1929

Pesi e misure. Circolare della R. Intendenza del circondario di Monza di adozione del sistema metrico - decimale (1860); comunicazioni di variazione dello stato degli utenti metrici.

Fascicolo

Classificazione: 11.5

Segnatura precedente: cart. 940

Segnatura definitiva: b. 264, fasc. 1

1971. Corrispondenza

Estremi cronologici: 1908 - 1942

Pesi e misure. Reclamo della Società industriale serica contro l'iscrizione nello stato degli utenti dei pesi e misure (1908); verifiche dei pesi e delle misure; solleciti alle verifiche dei pesi da parte dell'Ufficio metrico e del saggio e marchio dei metalli preziosi di Milano, con segnalazione del passaggio di livello, con eventuali ricorsi presso l'Amministrazione comunale.

Fascicolo

Classificazione: 11.5

Segnatura precedente: cart. 940

Segnatura definitiva: b. 264, fasc. 2

1972. Ricorsi

Estremi cronologici: 1907 - 1935

Pesi e misure. Decreti prefettizi relativi a ricorsi del verificatore metrico per variazione allo stato degli utenti (1907 - 1913); verbale di decisione sui ricorsi contro l'iscrizione nello stato degli utenti metrici (1931); ricorsi degli eredi di Enrico Bernasconi (1932), Giuseppe Tagliabue e dei fratelli Silva fu Giuseppe (1935).

Fascicolo

Classificazione: 11.5

Segnatura precedente: cart. 940

Segnatura definitiva: b. 264, fasc. 3

1973. Verbali di eseguita verifica

Estremi cronologici: 1907 - 1944

Pesi e misure. Verbali di eseguita verifica periodica dei pesi e delle misure da parte dell'Ufficio metrico e del saggio e marchio dei metalli preziosi di Milano.

Fascicolo

Classificazione: 11.5

Segnatura precedente: cart. 940

Segnatura definitiva: b. 264, fasc. 4

1974. Prospetti dei ruoli dei contribuenti

Estremi cronologici: 1908 - 1932

Pesi e misure. Prospetti dei ruoli dei contribuenti (prospetti delle variazioni fatte dalla Giunta municipale allo stato degli utenti pesi e misure) dal 1908 al 1932.

Fascicolo

Classificazione: 11.5

Segnatura precedente: cart. 942

Segnatura definitiva: b. 264, fasc. 5

1975. Prospetti dei ruoli dei contribuenti

Estremi cronologici: 1932 - 1944

Pesi e misure. Prospetti dei ruoli dei contribuenti (prospetti delle variazioni fatte dalla Giunta municipale allo stato degli utenti pesi e misure) dal 1932 al 1944.

Fascicolo

Classificazione: 11.5

Segnatura precedente: cart. 943

Segnatura definitiva: b. 265, fasc. 1

1976.

1976. Pesa pubblica (1877 - 1947)

Corrispondenza

Estremi cronologici: 1922 - 1938

Pesa pubblica. Comunicazione delle tariffe del servizio di pesa pubblica, gestito in economia (1931); richiesta di assunzione come commesso della pesa pubblica e trasmissione dei bollettari dei ricavati dai diritti di pesa.

Fascicolo

Classificazione: 11.5

Segnatura precedente: cart. 947

Segnatura definitiva: b. 266, fasc. 1

1977. Acquisto di una nuova pesa pubblica

Estremi cronologici: 1938 - 1942

Pesa pubblica. Acquisto di una nuova pesa pubblica dalla ditta Buroni & Opessi di Torino; planimetrie, fotografie, preventivi, comunicazioni con la ditta fornitrice e verbale di approvazione delle spese.

Fascicolo

Classificazione: 11.5

Segnatura precedente: cart. 947

Segnatura definitiva: b. 266, fasc. 2

1978. Costruzione della pesa

Estremi cronologici: 1877 - 1878

Pesa pubblica. Rendiconto delle spesa per la fornitura di una pesa a stadera da parte del signor Bartolomeo Greppi di Milano; richiesta dell'Amministrazione comunale di condivisione di un muro di cinta di proprietà Cabiati, presso la piazza del Municipio, per potervi costruire un nuovo edificio; preventivo delle spese per l'impianto della pesa e verbale di approvazione; planimetria redatta dall'ing. Eugenio Rivolta e contabilità dei lavori redatta dal capomastro Pietro Mina.

Fascicolo

Classificazione: 11.5

Segnatura precedente: cart. 947

Segnatura definitiva: b. 266, fasc. 3

1979. Regolamento per la pesa pubblica

Estremi cronologici: 1891 - 1947

Pesa pubblica. Regolamento per l'esercizio del diritto di pesa pubblica dei carichi voluminosi (manoscritto, 1891) e verbale di approvazione delle tariffe della pesa pubblica (1947).

Fascicolo

Classificazione: 11.5

Segnatura precedente: cart. 947

Segnatura definitiva: b. 266, fasc. 4

1980. Pagamento dell'affitto del terreno alla signora Palma Trabattoni

Estremi cronologici: 1927 - 1933

Pesa pubblica. Verbali di approvazione delle spese di affitto del terreno al signor Palma Trabattoni in via Palestro in seguito allo spostamento della stessa da piazza Corridoni; planimetria dell'area; approvazione dello spostamento; progetto dei lavori necessari redatto dal geometra comunale Ozia Guareschi (1929).

Fascicolo

Classificazione: 11.5

Segnatura precedente: cart. 947

Segnatura definitiva: b. 266, fasc. 5

1981. Spese per lavori eseguiti

Estremi cronologici: 1928 - 1947

Pesa pubblica. Verbale di liquidazione delle spese per lavori eseguiti per la posa in opera della nuova pesa dalla Società anonima Sala & Galimberti e per la fornitura della pesa da parte della ditta Massimo Vedani di Legnano (1927); progetto per la costruzione di un tratto di marciapiede eseguito in fregio alla proprietà in via Palestro del signor Palma Trabattoni (1933); verbale di approvazione delle spese per riparazioni straordinarie alla pesa pubblica (1947).

Fascicolo

Classificazione: 11.5

Segnatura precedente: cart. 947

Segnatura definitiva: b. 266, fasc. 6

1982. Liquidazione dell'ultimo quadriennio al pesatore

Estremi cronologici: 1929

Pesa pubblica. Verbale di liquidazione dell'ultimo quadriennio di stipendio al pesatore Enrico Confalonieri.

Fascicolo

Classificazione: 11.5

Segnatura precedente: cart. 947

Segnatura definitiva: b. 266, fasc. 7

1983. Impianto della pesa al macello pubblico

Estremi cronologici: 1929

Pesa pubblica. Verbale di approvazione dell'impianto e della posa in opera di una pesa al macello pubblico, acquistata dalla ditta Massimo Vedani di Legnano e progetto redatto dal geometra comunale Ozia Guareschi.

Fascicolo

Classificazione: 11.5

Segnatura precedente: cart. 947

Segnatura definitiva: b. 266, fasc. 8

1984. Appalto del servizio

Estremi cronologici: 1938 - 1945

Pesa pubblica. Verbali di appalto del servizio di gestione del servizio di pesa pubblica affidato alla Società anonima gestioni tributarie di Milano e rinnovi delle concessioni dal 1938 al 1945.

Fascicolo

Classificazione: 11.5

Segnatura precedente: cart. 947

Segnatura definitiva: b. 266, fasc. 9

Categoria 12 - Stato civile - censimento – statistica (1857 – 1949)

Classe 12.1 – Stato civile (1865 – 1949)

1985. Stato civile: notifiche dei nati

Estremi cronologici: 1920 - 1926

Stato civile. Bollettini delle notifiche dei nati a Seregno dal 1920 al 1926, con indicazione del luogo (via cittadina od ospedale) di nascita, del nome dei genitori e del nascituro.

Fascicolo

Classificazione: 12.1

Segnatura precedente: cart. 955

Segnatura definitiva: b. 266, fasc. 10

1986. Stato civile: notifiche dei nati

Estremi cronologici: 1927 - 1930

Stato civile. Bollettini delle notifiche dei nati a Seregno dal 1927 al 1930, con indicazione del luogo (via cittadina od ospedale) di nascita, del nome dei genitori e del nascituro.

Fascicolo

Classificazione: 12.1

Segnatura precedente: cart. 956

Segnatura definitiva: b. 267, fasc. 1

1987. Stato civile: notifiche dei nati

Estremi cronologici: 1931 - 1933

Stato civile. Bollettini delle notifiche dei nati a Seregno dal 1931 al 1933, con indicazione del luogo (via cittadina od ospedale) di nascita, del nome dei genitori e del nascituro.

Fascicolo

Classificazione: 12.1

Segnatura precedente: cart. 957

Segnatura definitiva: b. 268, fasc. 1

1988. Stato civile: notifiche dei nati

Estremi cronologici: 1934 - 1935

Stato civile. Bollettini delle notifiche dei nati a Seregno dal 1934 al 1935, con indicazione del luogo (via cittadina od ospedale) di nascita, del nome dei genitori e del nascituro.

Fascicolo

Classificazione: 12.1

Segnatura precedente: cart. 958

Segnatura definitiva: b. 269, fasc. 1

1989. Stato civile: notifiche dei nati

Estremi cronologici: 1936 - 1937

Stato civile. Bollettini delle notifiche dei nati a Seregno dal 1936 al 1937, con indicazione del luogo (via cittadina od ospedale) di nascita, del nome dei genitori e del nascituro.

Fascicolo

Classificazione: 12.1

Segnatura precedente: cart. 959

Segnatura definitiva: b. 270, fasc. 1

1990. Stato civile: notifiche dei nati

Estremi cronologici: 1938 - 1939

Stato civile. Bollettini delle notifiche dei nati a Seregno dal 1938 al 1939, con indicazione del luogo (via cittadina od ospedale) di nascita, del nome dei genitori e del nascituro.

Fascicolo

Classificazione: 12.1

Segnatura precedente: cart. 960

Segnatura definitiva: b. 271, fasc. 1

1991. Stato civile: notifiche dei nati

Estremi cronologici: 1940 - 1941

Stato civile. Bollettini delle notifiche dei nati a Seregno dal 1940 al 1941, con indicazione del luogo (via cittadina od ospedale) di nascita, del nome dei genitori e del nascituro.

Fascicolo

Classificazione: 12.1

Segnatura precedente: cart. 961

Segnatura definitiva: b. 272, fasc. 1

1992. Stato civile: notifiche dei nati

Estremi cronologici: 1942 - 1943

Stato civile. Bollettini delle notifiche dei nati a Seregno dal 1942 al 1943, con indicazione del luogo (via cittadina od ospedale) di nascita, del nome dei genitori e del nascituro.

Fascicolo

Classificazione: 12.1

Segnatura precedente: cart. 962

Segnatura definitiva: b. 273, fasc. 1

1993. Stato civile: notifiche dei nati

Estremi cronologici: 1944 - 1945

Stato civile. Bollettini delle notifiche dei nati a Seregno dal 1944 al 1945, con indicazione del luogo (via cittadina od ospedale) di nascita, del nome dei genitori e del nascituro.

Fascicolo

Classificazione: 12.1

Segnatura precedente: cart. 963

Segnatura definitiva: b. 274, fasc. 1

1994. Stato civile: notifiche dei nati

Estremi cronologici: 1946 - 1947

Stato civile. Bollettini delle notifiche dei nati a Seregno per gli anni 1946 e 1947, con indicazione del luogo (via cittadina od ospedale) di nascita, del nome dei genitori e del nascituro.

Fascicolo

Classificazione: 12.1

Segnatura precedente: cart. 806 e 815 (appendice)

Segnatura definitiva: b. 275, fasc. 1

1995. Stato civile: notifiche dei nati

Estremi cronologici: 1948 - 1949

Stato civile. Bollettini delle notifiche dei nati a Seregno per gli anni 1948 e 1949, con indicazione del luogo (via cittadina od ospedale) di nascita, del nome dei genitori e del nascituro.

Fascicolo

Classificazione: 12.1

Segnatura precedente: cart. 814 e 853 (appendice)

Segnatura definitiva: b. 276, fasc. 1

1996. Stato civile: notifiche dei morti

Estremi cronologici: 1926 - 1929

Stato civile. Bollettini delle notifiche dei morti a Seregno dal 1926 al 1929, con indicazione del luogo (via cittadina od ospedale) di morte, del nome del defunto, della causa di decesso, della residenza, della professione e dello stato civile.

Fascicolo

Classificazione: 12.1

Segnatura precedente: cart. 970

Segnatura definitiva: b. 277, fasc. 1

1997. Stato civile: notifiche dei morti

Estremi cronologici: 1930 - 1934

Stato civile. Bollettini delle notifiche dei morti a Seregno dal 1930 al 1934, con indicazione del luogo (via cittadina od ospedale) di morte, del nome del defunto, della causa di decesso, della residenza, della professione e dello stato civile.

Fascicolo

Classificazione: 12.1

Segnatura precedente: cart. 971

Segnatura definitiva: b. 278, fasc. 1

1998. Stato civile: notifiche dei morti

Estremi cronologici: 1934 - 1936

Stato civile. Bollettini delle notifiche dei morti a Seregno dal 1934 al 1936, con indicazione del luogo (via cittadina od ospedale) di morte, del nome del defunto, della causa di decesso, della residenza, della professione e dello stato civile.

Fascicolo

Classificazione: 12.1

Segnatura precedente: cart. 972

Segnatura definitiva: b. 279, fasc. 1

1999. Stato civile: notifiche dei morti

Estremi cronologici: 1937 - 1940

Stato civile. Bollettini delle notifiche dei morti a Seregno dal 1937 al 1940, con indicazione del luogo (via cittadina od ospedale) di morte, del nome del defunto, della causa di decesso, della residenza, della professione e dello stato civile.

Fascicolo

Classificazione: 12.1

Segnatura precedente: cart. 973

Segnatura definitiva: b. 280, fasc. 1

2000. Stato civile: notifiche dei morti

Estremi cronologici: 1941 - 1943

Stato civile. Bollettini delle notifiche dei morti a Seregno dal 1941 al 1943, con indicazione del luogo (via cittadina od ospedale) di morte, del nome del defunto, della causa di decesso, della residenza, della professione e dello stato civile.

Fascicolo

Classificazione: 12.1

Segnatura precedente: cart. 974

Segnatura definitiva: b. 281, fasc. 1

2001. Stato civile: notifiche dei morti

Estremi cronologici: 1944 - 1945

Stato civile. Bollettini delle notifiche dei morti a Seregno dal 1944 al 1945, con indicazione del luogo (via cittadina od ospedale) di morte, del nome del defunto, della causa di decesso, della residenza, della professione e dello stato civile.

Fascicolo

Classificazione: 12.1

Segnatura precedente: cart. 975

Segnatura definitiva: b. 282, fasc. 1

2002. Stato civile: notifiche dei morti

Estremi cronologici: 1946 - 1949

Stato civile. Bollettini delle notifiche dei morti a Seregno dal 1946 al 1949, con indicazione del luogo (via cittadina od ospedale) di morte, del nome del defunto, della causa di decesso, della residenza, della professione e dello stato civile.

Fascicolo

Classificazione: 12.1

Segnatura precedente: cart. 807, 816, 832, 854 (appendice)

Segnatura definitiva: b. 283, fasc. 1

2003. Matrimoni (1918 - 1945)

Disposizioni

Estremi cronologici: 1940

Matrimoni. Circolari della Prefettura di Milano relativi alla redazione di atti di matrimonio con eventuale riconoscimento di figli naturale e regolamentazione degli accertamenti della razza degli sposi al fine della regolarità dell'atto.

Fascicolo

Classificazione: 12.1

Segnatura precedente: cart. 985

Segnatura definitiva: b. 284, fasc. 1

2004. Corrispondenza

Estremi cronologici: 1927 - 1945

Matrimoni. Trasmissione di dati e informazioni al fine di accoglimento della domanda di matrimonio da parte di preture, questure, prefetture e consolati.

Fascicolo

Classificazione: 12.1

Segnatura precedente: cart. 985

Segnatura definitiva: b. 284, fasc. 2

2005. Dispense matrimoniali

Estremi cronologici: 1918 - 1925

Matrimoni. Richiesta di dispensa dall'art. 59 n. 2 del codice civile richiesta dai signori Stefano Mauri ed Emilia Longoni, entrambi vedovi, per poter contrarre matrimonio tra loro.

Fascicolo

Classificazione: 12.1

Segnatura precedente: cart. 985

Segnatura definitiva: b. 284, fasc. 3

2006. Richieste e certificati di stato civile (1865 - 1949)

Disposizioni

Estremi cronologici: 1865 - 1949

Richieste e certificati di stato civile. Circolari di chiarimento delle modalità di richiesta e redazione degli atti di stato civile e di rilascio di atti relativi a connazionali residenti all'estero; richieste di atti di nascita di cittadini nati al di fuori del territorio comunale (1945 - 1949).

Fascicolo

Classificazione: 12.1
Segnatura precedente: cart. 985

Segnatura definitiva: b. 284, fasc. 4

2007. Corrispondenza

Estremi cronologici: 1930 - 1945

Richieste e certificati di stato civile. Richieste di estratti di atti di stato civile da parte di tribunali, enti pubblici, privati ed ecclesiastici.

Fascicolo

Classificazione: 12.1
Segnatura precedente: cart. 985

Segnatura definitiva: b. 284, fasc. 5

2008. Corrispondenza tra l'ufficio di stato civile e la Procura

Estremi cronologici: 1928 - 1941

Richieste e certificati di stato civile. Corrispondenza tra l'ufficio di stato civile e la Procura in merito alla richiesta di atti di stato civile e di trasmissione dei registri di nascita, morte e matrimonio (1).

Fascicolo

Classificazione: 12.1
Segnatura precedente: cart. 985

Note:

1. Le comunicazioni di trasmissione dei registri non presentano carattere di sistematicità.

Segnatura definitiva: b. 284, fasc. 6

2009. Rettifiche degli atti

Estremi cronologici: 1885 - 1888

Richieste e certificati di stato civile. Annotazioni di rettifiche degli atti di nascita con sentenze del Tribunale civile e penale di Monza e comunicazioni con il Procuratore del Re.

Fascicolo

Classificazione: 12.1
Segnatura precedente: cart. 985

Segnatura definitiva: b. 284, fasc. 7

2010. Verbali di verifica dei registri di stato civile

Estremi cronologici: 1887 - 1942

Richieste e certificati di stato civile. Verbali di verifica dei registri di stato civile da parte della Pretura di Desio, con indicazione degli atti inseriti (1).

Fascicolo

Classificazione: 12.1
Segnatura precedente: cart. 985

Note:

1. Mancano i verbali dal 1888 al 1939.

Segnatura definitiva: b. 284, fasc. 8

2011. Deleghe a firme di atti di stato civile

Estremi cronologici: 1927 - 1931

Richieste e certificati di stato civile. Verbali di approvazione delle deleghe a firmare atti di stato civile, in qualità di ufficiale supplente, agli ex assessori Attilio Pirinoli e Romeo Mariani.

Fascicolo

Classificazione: 12.1

Segnatura precedente: cart. 985

Segnatura definitiva: b. 284, fasc. 9

2012. Riconoscimento della prole

Estremi cronologici: 1938

Richieste e certificati di stato civile. Trasmissioni degli atti di riconoscimento di un figlio naturale (1).

Fascicolo

Classificazione: 12.1

Segnatura precedente: cart. 985

Note:

1. Sono presenti due atti, in uno è contenuta la richiesta dell'assistente sociale della figlia, nella seconda è presente solamente la nota di trasmissione all'autorità competente.

Segnatura definitiva: b. 284, fasc. 10

2013. Istituzione del servizio per rilascio d'urgenza di certificati

Estremi cronologici: 1940

Richieste e certificati di stato civile. Verbale di approvazione dell'istituzione del servizio per rilascio d'urgenza di certificati con approvazione della Giunta provinciale amministrativa.

Fascicolo

Classificazione: 12.1

Segnatura precedente: cart. 985

Segnatura definitiva: b. 284, fasc. 11

2014. Cittadinanza (1866 - 1938)

Corrispondenza

Estremi cronologici: 1936 - 1938

Cittadinanza. Circolare della Prefettura di Milano di regolamentazione dei conferimenti di cittadinanze onorarie e trasmissioni di certificati di cittadinanza italiana al fine di ottenere il visto di legalizzazione della firma.

Fascicolo

Classificazione: 12.1

Segnatura precedente: cart. 985

Segnatura definitiva: b. 284, fasc. 12

2015. Conferimento della cittadinanza onoraria a Benito Mussolini

Estremi cronologici: 1924

Cittadinanza. Verbale di approvazione del conferimento della cittadinanza onoraria a Benito Mussolini, in seguito all'invito formulati dalla Federazione provinciale fascista milanese e dall'Associazione dei comuni italiani e telegramma di ringraziamento del Duce a firma del sottosegretario alla Presidenza del Consiglio dei ministri Acerbo.

Fascicolo

Classificazione: 12.1

Segnatura precedente: cart. 985

Segnatura definitiva: b. 284, fasc. 13

Classe 12.2 – Censimento (1861 – 1949)

2016. Censimento della popolazione (1861 - 1949) Disposizioni

Estremi cronologici: 1861 - 1949

Censimento della popolazione. Circolari della Prefettura contenenti le istruzioni per la redazione del censimento per l'anno 1861; opuscolo "Istruzioni ministeriali per l'esecuzione del quinto censimento generale della popolazione del regno e del primo censimento degli opifici e delle imprese industriali" (Roma, Tipografia G. Mertero & C., 1910); invio degli stampati per il censimento e decreto del Presidente del Consiglio dei ministri 1° giugno 1948 recanti norme per il riconoscimento della qualifica di profugo (1948 - 1949).

Fascicolo

Classificazione: 12.2

Segnatura precedente: cart. 1015

Segnatura definitiva: b. 284, fasc. 14

2017. Quinto censimento della popolazione

Estremi cronologici: 1911

Quinto censimento della popolazione. Stati di sezione definitivi e provvisori dalla n. 1 alla n. 11 (1).

Fascicolo

Classificazione: 12.2

Segnatura precedente: cart. 1015

Note:

1. Mancano le sezioni n. 4, 6 e 7.

Segnatura definitiva: b. 284, fasc. 15

2018. Settimo censimento della popolazione

Estremi cronologici: 1931

Settimo censimento della popolazione. Planimetria telata del territorio comunale con suddivisione delle sezioni ed altre piante della città; tabella con ripartizione del territorio; istruzioni e norme per i compilatori; carte di riconoscimento; copia della pubblicazione "Il

censimento" (numero unico, 21 aprile 1931); descrizione dei confini delle sezioni e indicazione del numero delle famiglie per via; verbali della Commissione di vigilanza addetta al censimento e comunicazioni della Prefettura di Milano.

Fascicolo

Classificazione: 12.2

Segnatura precedente: cart. 1015

Segnatura definitiva: b. 284, fasc. 16

2019. Ottavo censimento della popolazione

Estremi cronologici: 1936

Ottavo censimento della popolazione. Fogli di famiglia degli istruttori e degli ufficiali del censimento; istruzioni e norme per i compilatori; verbali di approvazione delle nomine degli ufficiali; manifesti di avviso della compilazione del censimento; modifiche della numerazione civica con indicazione per via; descrizione dei confini delle sezioni e planimetrie con indicazione dei nomi delle nuove vie; verbale di approvazione dell'aggiornamento del registro della popolazione.

Fascicolo

Classificazione: 12.2

Segnatura precedente: cart. 1015

Segnatura definitiva: b. 284, fasc. 17

2020. Nono censimento della popolazione

Estremi cronologici: 1941

Nono censimento della popolazione. Circolare di sospensione dei lavori di preparazione del censimento; planimetrie dei circondari di Monza, Cantù e Seveso con indicazione della suddivisione del territorio di Seregno in sezioni di censimento; elenco delle case distinte per centri, vie e località.

Fascicolo

Classificazione: 12.2

Segnatura precedente: cart. 1015

Segnatura definitiva: b. 284, fasc. 18

2021. Censimento industriale e commerciale (1930 - 1940)

Disposizioni

Estremi cronologici: 1937 - 1940

Censimento industriale e commerciale. Manifesto di avviso dell'aggiornamento del registro delle ditte presenti sul territorio comunale, di censimento dei lavoratori del latte e derivati, dei pescatori e del censimento generale di industria e commercio dal 1937 al 1940; circolari della Prefettura di Milano e del Consiglio provinciale delle corporazioni di istruzione per la rilevazione ed il trattamento dei dati e per la liquidazione delle spese; circolari dell'Istituto nazionale di statistica (ISTAT) di istruzione per la raccolta dei dati; Gazzetta ufficiale del 9 aprile 1937 contenente il RD n. 387 del 23 marzo 1937 di istituzione del censimento; opuscolo "Istruzioni particolari per il censimento commerciale del 31 ottobre 1939 - XVIII" (Roma, Tipografia Failli, 1939, due copie).

Fascicolo
Classificazione: 12.2
Segnatura precedente: cart. 907

Segnatura definitiva: b. 285, fasc. 1

2022. Corrispondenza

Estremi cronologici: 1937 - 1940

Censimento industriale e commerciale. Richieste di moduli e di urgente consegna dei questionari; ricevute di invio dei questionari all'Ufficio provinciale di censimento presso il Consiglio dell'economia corporativa; elenco dei dati per cui è necessario un riscontro; questionario relativo al Comune in generale.

Fascicolo
Classificazione: 12.2
Segnatura precedente: cart. 907

Segnatura definitiva: b. 285, fasc. 2

2023. Denominazione delle vie e delle piazze

Estremi cronologici: 1930 - 1940

Censimento industriale e commerciale. Denominazione delle vie e delle piazze (piano di topografico di ripartizione del territorio in frazioni di censimento; verbali di approvazione delle denominazione delle nuove strade con indicazione della zona e del nuovo nome (1930 - 1933); elenco alfabetico delle vie e delle piazze comunali con indicazione del nome e della localizzazione; schede degli itinerari di sezione del censimento e rilievi dei numeri civici; planimetria comunale con suddivisione per sezioni.

Fascicolo
Classificazione: 12.2
Segnatura precedente: cart. 908 e 763 (appendice)

Segnatura definitiva: b. 285, fasc. 3

2024. Raccolta dei dati

Estremi cronologici: 1937 - 1940

Censimento industriale e commerciale. Raccolta dei dati (industrie estrattive, metallurgiche, minerarie, chimiche, fossili, tessili, carburanti (1938); industrie del legno, abbigliamento e delle pulizie (1939); industria della pesca; industrie del latte; industrie alimentari; industrie cerealicole e macelli; industrie del pane, della pasta, caffè, gelati e alcool (1937); esercizi commerciali; industrie della carta, poligrafiche, editoriali, tessili, edilizie, meccaniche (1939); generatori di energia elettrica (1938); corrieri e trasporti a trazione animale; teatri, cinematografi e spettacoli viaggianti; industrie meccaniche (1939).

Fascicolo
Classificazione: 12.2
Segnatura precedente: cart. 908

Segnatura definitiva: b. 286, fasc. 1

2025. Verbali di nomina degli ufficiali

Estremi cronologici: 1937 - 1940

Censimento industriale e commerciale. Verbali di nomina degli ufficiali di censimento per la rilevazione dei dati e di conferma per il successivo censimento; elenchi dei compilatori e verbali di liquidazione dei compensi.

Fascicolo

Classificazione: 12.2

Segnatura precedente: cart. 907

Segnatura definitiva: b. 286, fasc. 2

2026. Contabilità per stampati

Estremi cronologici: 1937 - 1940

Censimento industriale e commerciale. Tabelle degli stampati e dei questionari utilizzati dagli ufficiali del censimento e questionario per la conoscenza del fabbisogno di stampati per il censimento commerciale.

Fascicolo

Classificazione: 12.2

Segnatura precedente: cart. 907

Segnatura definitiva: b. 286, fasc. 3

Classe 12.3 – Statistica (ed anagrafe) (1857 – 1949)

2027. Anagrafe e registro della popolazione (1844 - 1949)

Disposizioni

Estremi cronologici: 1866 - 1945

Anagrafe e registro della popolazione. Circolari della Prefettura contenenti istruzioni per la tenuta del registro della popolazione; disposizioni impartite in seguito all'ispezione eseguita presso l'ufficio Anagrafe nei giorni dal 17 al 20 luglio 1939.

Fascicolo

Classificazione: 12.3

Segnatura precedente: cart. 988

Segnatura definitiva: b. 287, fasc. 1

2028. Corrispondenza

Estremi cronologici: 1931 - 1949

Anagrafe e registro della popolazione. Richieste di indirizzi, atti di movimento anagrafico e situazioni famigliari trasmessi agli uffici anagrafe di altri comuni ed enti pubblici o pervenuti presso l'ufficio del Comune di Seregno.

Fascicolo

Classificazione: 12.3

Segnatura precedente: cart. 988

Segnatura definitiva: b. 287, fasc. 2

2029. Tenuta e revisione del registro di popolazione e ispezioni

Estremi cronologici: 1930 - 1945

Anagrafe e registro della popolazione. Circolari della Prefettura di Milano di sollecito della revisione del registro di popolazione; relazione dell'ispettore dell'anagrafe Rodolfo Bottigelli di resoconto della nuova struttura dell'ufficio anagrafe comunale (1931); note di correzione degli errori riscontrati sul registro della popolazione in seguito ad ispezioni prefettizie e trasmissione dell'avvenuta correzione dei dati da parte del Podestà.

Fascicolo

Classificazione: 12.3

Segnatura precedente: cart. 988

Segnatura definitiva: b. 287, fasc. 3

2030. Anagrafe della popolazione

Estremi cronologici: 1857

Anagrafe e registro della popolazione. Fogli di famiglia eliminati. Elenchi delle carte di notifica raccolte per l'anagrafe della popolazione per l'anno 1857 dal civico n. 1 al n. 100 (1) con indicazione dei membri appartenenti a ogni nucleo familiare, della data di nascita, della religione, della professione e dell'indirizzo.

Fascicolo

Classificazione: 12.3

Segnatura precedente: cart. 992

Note:

1. All'epoca la numerazione delle case era unica per tutta la città, cominciando dal centro e svolgendosi concentricamente il resto del territorio comunale.

Segnatura definitiva: b. 287, fasc. 4

2031. Anagrafe della popolazione

Estremi cronologici: 1857

Anagrafe e registro della popolazione. Fogli di famiglia eliminati. Elenchi delle carte di notifica raccolte per l'anagrafe della popolazione per l'anno 1857 dal civico n. 101 al n. 300 (1) con indicazione dei membri appartenenti a ogni nucleo familiare, della data di nascita, della religione, della professione e dell'indirizzo.

Fascicolo

Classificazione: 12.3

Segnatura precedente: cart. 993

Note:

1. All'epoca la numerazione delle case era unica per tutta la città, cominciando dal centro e svolgendosi concentricamente il resto del territorio comunale.

Segnatura definitiva: b. 288, fasc. 1

2032. Anagrafe della popolazione

Estremi cronologici: 1857

Anagrafe e registro della popolazione. Fogli di famiglia eliminati. Elenchi delle carte di notifica raccolte per l'anagrafe della popolazione per l'anno 1857 dal civico n. 301 alla fine (1) con indicazione dei membri appartenenti a ogni nucleo familiare, della data di nascita, della religione, della professione e dell'indirizzo.

Fascicolo

Classificazione: 12.3

Segnatura precedente: cart. 994

Note:

1. All'epoca la numerazione delle case era unica per tutta la città, cominciando dal centro e svolgendosi concentricamente il resto del territorio comunale.

Segnatura definitiva: b. 289, fasc. 1

2033. Pratiche di immigrazione ed emigrazione

Estremi cronologici: 1911

Anagrafe e registro della popolazione. Pratiche di immigrazione ed emigrazione per l'anno 1911 (comunicazioni di trasferimento e di cambiamento di residenza da e verso il Comune di Seregno con gli uffici anagrafe degli altri comuni).

Fascicolo

Classificazione: 12.3

Segnatura precedente: cart. 988

Segnatura definitiva: b. 289, fasc. 2

2034. Pratiche di immigrazione ed emigrazione

Estremi cronologici: 1912

Anagrafe e registro della popolazione. Pratiche di immigrazione ed emigrazione per l'anno 1912 (comunicazioni di trasferimento e di cambiamento di residenza da e verso il Comune di Seregno con gli uffici anagrafe degli altri comuni).

Fascicolo

Classificazione: 12.3

Segnatura precedente: cart. 988

Segnatura definitiva: b. 289, fasc. 3

2035. Verifica e revisione del registro di popolazione

Estremi cronologici: 1915 - 1942

Anagrafe e registro della popolazione. Processi verbali di annuale verifica e di revisione del registro di popolazione (movimenti della popolazione residente e calcolo mensile di essa) e verbali di ispezione ai registri da parte del delegato prefettizio (1).

Fascicolo

Classificazione: 12.3

Segnatura precedente: cart. 988

Note:

1. Mancano i verbali dal 1916 al 1928 e del 1938.

Segnatura definitiva: b. 289, fasc. 4

2036. Impianto del registro di popolazione

Estremi cronologici: 1930 - 1931

Anagrafe e registro della popolazione. Verbale di approvazione della nomina del personale per l'impianto della tenuta dell'anagrafe comunale e del registro di popolazione e delle spese per la provvista e la posa in opera di targhe e numeri civici indicatori nelle vie dell'abitato;

relazione del programma del fabbisogno dell'ufficio per il suo corretto funzionamento, sia per quanto riguarda i provvedimenti da adottare sia per la dotazione dei mobili da ufficio.

Fascicolo

Classificazione: 12.3

Segnatura precedente: cart. 988

Segnatura definitiva: b. 289, fasc. 5

2037. Movimento della popolazione e ufficio centrale di statistica (1905 - 1948)

Disposizioni

Estremi cronologici: 1907 - 1940

Movimento della popolazione e ufficio centrale di statistica. Circolari del Ministero di agricoltura, industria e commercio di invio degli stampati per la redazione delle statistiche di movimento della popolazione (1907 - 1908) e istruzioni dell'Istituto centrale di statistica riguardanti la puntuale denuncia degli spostamenti della popolazione.

Fascicolo

Classificazione: 12.3

Segnatura precedente: cart. 1010

Segnatura definitiva: b. 290, fasc. 1

2038. Corrispondenza

Estremi cronologici: 1927 - 1948

Movimento della popolazione e ufficio centrale di statistica. Richieste (circolari e telegrammi) da parte della Prefettura di Milano di trasmissione dei riepiloghi delle nascite, morti e matrimoni e di revisione statistica dei dati anagrafici; prospetto del movimento della popolazione per l'anno 1933.

Fascicolo

Classificazione: 12.3

Segnatura precedente: cart. 1010

Segnatura definitiva: b. 290, fasc. 2

2039. Prospetti statistici

Estremi cronologici: 1905 - 1933

Movimento della popolazione e ufficio centrale di statistica. Prospetti statistici del movimento della popolazione (prospetti mensili nascite, morti e matrimoni e movimento migratorio) (2).

Fascicolo

Classificazione: 12.3

Segnatura precedente: cart. 1010

Note:

1. I prospetti mensili entrarono in vigore dal 1908, dal 1905 al 1907 sono presenti solo i prospetti annuali. 2. Mancano i prospetti del 1913 e dal 1915 al 1922.

Segnatura definitiva: b. 290, fasc. 3

2040. Unione delle famiglie numerose (1928 - 1942)

Disposizioni

Estremi cronologici: 1930 - 1942

Unione delle famiglie numerose (UFFN). Circolari della Prefettura di Milano relative all'elargizione di premi e contributi alle famiglie con molti figli ed elenco delle famiglie con più figli nel Comune di Seregno per l'anno 1934.

Fascicolo

Classificazione: 12.3

Segnatura precedente: cart. 1013

Segnatura definitiva: b. 290, fasc. 4

2041. Corrispondenza

Estremi cronologici: 1928 - 1942

Unione delle famiglie numerose (UFFN). Comunicazione dell'elargizione di un premio di natalità di £ 400 concesso al signor Vittorio Appennini (1929) di £ 300 alla signora Maria Induno e £ 150 alla signora Carolina Amati (1930); comunicazioni dell'attività dell'istituto. Comunicazione dell'elargizione di un premio di natalità di £ 400 concesso al signor Giovanni Galimberti (1928) e richieste di dati statistici relativi alle famiglie aventi il maggior numero di figli all'interno del territorio comunale.

Fascicolo

Classificazione: 12.3

Segnatura precedente: cart. 1013

Segnatura definitiva: b. 290, fasc. 5

2042. Demografia (1930 - 1945)

Disposizioni

Estremi cronologici: 1930 - 1943

Demografia. Circolari della Prefettura di Milano di incentivo alla natalità ed alla nuzialità e tabelle dei premi ad incentivo delle nascite e dei matrimoni per gli abitanti nel Comune di Seregno; decreto del Capo del governo del 7 marzo 1936 di concessione di premi e concessioni al personale delle Forze armate.

Fascicolo

Classificazione: 12.3

Segnatura precedente: cart. 1013

Segnatura definitiva: b. 290, fasc. 6

2043. Corrispondenza

Estremi cronologici: 1931 - 1945

Demografia. Trasmissione delle ricevute di avvenuto pagamento del sussidio per famiglie numerose ed istruzioni per la richiesta di un contributo di sostegno per la famiglie in condizioni economiche disagiate; comunicazione delle percentuali di incremento demografico registrato nel Comune; comunicazioni dei ringraziamenti del Duce in seguito

all'invio di fotografie di famiglie numerose da parte di cittadini; segnalazione di parti gemellari da parte del Podestà al Prefetto per ottenere una sovvenzione.

Fascicolo

Classificazione: 12.3

Segnatura precedente: cart. 1013

Segnatura definitiva: b. 290, fasc. 7

2044. Istituzione e concessione di premi

Estremi cronologici: 1935 - 1940

Demografia. Verballi di approvazione dell'istituzione e concessione di premi di natalità e nuzialità per favorire l'incremento demografico.

Fascicolo

Classificazione: 12.3

Segnatura precedente: cart. 1013

Segnatura definitiva: b. 290, fasc. 8

2045. Provvedimenti per la difesa della razza

Estremi cronologici: 1940 - 1944

Provvedimenti per la difesa della razza. Circolare della Prefettura di Milano di istruzione per il rilascio di certificato di appartenenza alla razza ebraica (1940); comunicazione della ditta Richard Ginori, sede di Lenno (CO), comprovante l'appartenenza alla fede ebraica del signor Enrico Nobili, residente a Seregno (1944).

Fascicolo

Classificazione: 12.3

Segnatura precedente: cart. 1013

Segnatura definitiva: b. 290, fasc. 9

Categoria 13 – Esteri (1901 – 1949)

Classe 13.1 – Comunicazioni con l'estero (1902 – 1949)

2046. Comunicazioni con l'estero e consolati (1902 - 1949)

Disposizioni

Estremi cronologici: 1915 - 1940

Comunicazioni con l'estero e consolati. Circolari relative al rilascio di documenti relativi a cittadini italiani residenti all'estero e per ottenere informazioni su cittadini all'estero e successioni.

Fascicolo

Classificazione: 13.1

Segnatura precedente: cart. 1025

Segnatura definitiva: b. 291, fasc. 1

2047. Corrispondenza

Estremi cronologici: 1902 - 1949

Comunicazioni con l'estero e consolati. Risposte di consolati ed enti pubblici giuridici e territoriali in seguito a richieste di informazioni su italiani residenti all'estero; richieste di visti per passaporti ad uso lavorativo; atti relativi a recuperi crediti, successioni, autorizzazioni matrimoniali e richieste di informazioni di lavoratori trasferitisi in Germania durante il periodo bellico; passaporto del signor Antonio Dell'Orto, rilasciato per la Svizzera (1903).

Fascicolo

Classificazione: 13.1

Segnatura precedente: cart. 1025

Segnatura definitiva: b. 291, fasc. 2

Classe 13.2 – Emigrazioni (1901 – 1945)

2048. Emigrati e rimpatriati dall'estero (1901 - 1945)

Disposizioni

Estremi cronologici: 1901 - 1942

Emigrati e rimpatriati dall'estero. Circolari ministeriali e prefetture e del Commissariato dell'emigrazione contenenti norme per gli Stati Uniti, il Cile, il Canada, la Svizzera e la Colombia; inviti rivolti agli emigranti affinché espatriino solamente da porti nazionali; revoca della sospensione delle emigrazioni verso l'Uruguay (1914); conferma del divieto di espatrio per i militari appartenenti alla Marina (1939); circolare di rinvio delle partenze verso la Grecia di funzionari pubblici (1942).

Fascicolo

Classificazione: 13.2

Segnatura precedente: cart. 1025

Segnatura definitiva: b. 291, fasc. 3

2049. Corrispondenza

Estremi cronologici: 1907 - 1945

Emigrati e rimpatriati dall'estero. Richieste di rimpatrio, espatrio e di atti pubblici da parte di emigranti.

Fascicolo

Classificazione: 13.2

Segnatura precedente: cart. 1025

Segnatura definitiva: b. 291, fasc. 4

2050. Passaporti per l'estero (1901 - 1945)

Disposizioni

Estremi cronologici: 1901 - 1928

Passaporti per l'estero. Opuscolo "Nuove disposizioni per il rilascio dei passaporti per l'estero" (Milano, L. di G. Pirola, 1901); circolari della Prefettura; segnalazione di rilascio di alcuni passaporti a sovversivi residenti all'estero (1926).

Fascicolo

Classificazione: 13.2

Segnatura precedente: cart. 1025

Segnatura definitiva: b. 291, fasc. 5

2051. Corrispondenza

Estremi cronologici: 1901 - 1945

Passaporti per l'estero. Richieste di passaporti da parte di cittadini seregnesi al fine di espatrio o per motivi di lavoro con trasmissione dei vaglia di pagamento della tassa da parte della Questura di Milano; manifesto di avvisi ai cittadini americani residenti all'estero e naturalizzati (1907) (1).

Fascicolo

Classificazione: 13.2

Segnatura precedente: cart. 1025

Note:

1. Le richieste di concessioni di passaporti si riferiscono principalmente al periodo compreso tra il 1927 ed il 1938; precedentemente sono presenti solo in maniera sporadica mentre dal 1939 sono conservate solamente alcune comunicazioni con la Questura per dirigersi verso i territori occupati.

Segnatura definitiva: b. 291, fasc. 6

Classe 13.3 – Emigranti (1932 – 1942)

2052. Lasciapassare per le colonie e l'estero

Estremi cronologici: 1932 - 1942

Lasciapassare per le colonie e l'estero. Comunicazioni di immigrazioni irregolari nell'Agro Pontino (1932); richiesta di manodopera per l'Africa orientale; richiesta di un lasciapassare per la Libia da parte del signor Alfredo Giussani e per l'ex Jugoslavia da parte dei signori Giuseppe Galliani e Baldassare Cornalea.

Fascicolo

Classificazione: 13.3

Segnatura precedente: cart. 1025

Segnatura definitiva: b. 291, fasc. 7

2053. Giornata degli italiani nel mondo

Estremi cronologici: 1941

Oggetti diversi. Comunicazioni di sollecita affissioni dei manifesti celebrativi della giornata degli italiani nel mondo.

Fascicolo

Classificazione: 13.3

Segnatura precedente: cart. 1028

Segnatura definitiva: b. 291, fasc. 8

Categoria 15 - Sicurezza pubblica (polizia amministrativa) (1854 – 1950)

Classe 15.1 – Pubblica incolumità (1859 – 1949)

2054. Autorità di pubblica sicurezza (1859 - 1945)

Disposizioni

Estremi cronologici: 1859 - 1945

Autorità di pubblica sicurezza. Circolari della Questura contenenti i nominativi dei ricercati (1859); circolari relative alla proibizione di vendita ed esposizione di oggetti; comunicazioni di visite di statisti, di aumenti di tasse di concessione e di richiesta di salvaguardia dei piccioni salvatori, come da disposizione del comando germanico.

Fascicolo

Classificazione: 15.1

Segnatura precedente: cart. 1033

Segnatura definitiva: b. 292, fasc. 1

2055. Corrispondenza

Estremi cronologici: 1912 - 1949

Autorità di pubblica sicurezza. Richiesta di informazioni sul conto di ladri, assassini, malfattori, truffatori da parte della Questura e da altri organi di polizia; comunicazioni in merito ai regolamenti di polizia.

Fascicolo

Classificazione: 15.1

Segnatura precedente: cart. 1033

Segnatura definitiva: b. 292, fasc. 2

2056. Servizio di pubblica incolumità in caso di calamità pubbliche (1924 - 1947) disposizioni

Estremi cronologici: 1928 - 1937

Servizio di pubblica incolumità in caso di calamità pubbliche. Opuscolo "Norme per l'applicazione del regio decreto legge 9 dicembre 1926 n. 2389 recante disposizioni per i servizi di pronto soccorso in caso di disastri tellurici o di altra natura" (Roma, Stabilimento tipo - litografico del Genio civile, 1928, quattro copie) e circolari della Prefettura di Milano contenenti informative sulle modalità di intervento e per il servizio di pronto soccorso.

Fascicolo

Classificazione: 15.1

Segnatura precedente: cart. 1033

Segnatura definitiva: b. 292, fasc. 3

2057. Corrispondenza ed elenchi

Estremi cronologici: 1924 - 1947

Servizio di pubblica incolumità in caso di calamità pubbliche. Elenchi delle professionalità, enti, materiali e strutture richieste in caso di calamità e nominativi del personale a servizio e dei luoghi di ricovero e del materiale di soccorso e sostegno (1929 e 1946).

Fascicolo

Classificazione: 15.1

Segnatura precedente: cart. 1033

Segnatura definitiva: b. 292, fasc. 4

2058. Porto d'armi per difesa personale, licenze di caccia e detenzione di armi (1905 – 1948)

Disposizioni

Estremi cronologici: 1911 - 1945

Porto d'armi per difesa personale. Licenze di caccia e detenzione di armi: circolari in merito al pagamento ed alla tariffa per ottenere la licenza di caccia; licenza di vendita di armi concessa al signor Natale Zappa (1923); comunicazioni in merito alla licenza di porto di fucili da caccia.

Fascicolo

Classificazione: 15.1

Segnatura precedente: cart. 1033

Segnatura definitiva: b. 292, fasc. 5

2059. Corrispondenza

Estremi cronologici: 1905 - 1948

Porto d'armi per difesa personale, licenze di caccia e detenzione di armi. Trasmissioni delle comunicazioni della Questura di Milano e dei Carabinieri in merito al rilascio o al rifiuto di concedere la licenza di caccia e di porto d'armi a cittadini residenti a Seregno.

Fascicolo

Classificazione: 15.1

Segnatura precedente: cart. 1033

Segnatura definitiva: b. 292, fasc. 6

2060. Porto e consegna di armi da caccia

Estremi cronologici: 1943 - 1945

Porto d'armi per difesa personale, licenze di caccia e detenzione di armi. Richieste di conoscenza del numero di armi da caccia presenti sul territorio comunale ed elenco dei fucili da caccia depositati presso il municipio e non ritirati dai legittimi proprietari (1945).

Fascicolo

Classificazione: 15.1

Segnatura precedente: cart. 1033

Segnatura definitiva: b. 292, fasc. 7

Classe 15.2 – Polveri e materie esplodenti (1872 – 1949)

2061. Polveri e materie esplodenti (1910 - 1943)

Disposizioni

Estremi cronologici: 1910 - 1942

Polveri e materie esplodenti. Opuscolo "Norme tecniche suggerite dalla Commissione reale per la regolamentazione dei depositi, opifici e trasporti delle sostanze che presentano pericolo di scoppio o di incendio" (Roma, Tipografia Aeternum, 1911) e circolari prefettizie relative alla vendita ed alla tenuta di materiale esplosivo; manifesto di divieto di spari di fuochi d'artificio e di arma da fuoco in occasione delle festività natalizie dell'anno 1940.

Fascicolo

Classificazione: 15.2

Segnatura precedente: cart. 1033

Segnatura definitiva: b. 292, fasc. 8

2062. Corrispondenza

Estremi cronologici: 1910 - 1943

Polveri e materie esplodenti. Richieste e comunicazioni in merito al deposito ed alla vendita di sostanze piriche ed esplosive e richiesta di sparare alcuni fuochi di artificio in occasione di feste e ricorrenze da parte di direttori di associazioni e scuole.

Fascicolo

Classificazione: 15.2

Segnatura precedente: cart. 1033

Segnatura definitiva: b. 292, fasc. 9

2063. Elenco dei depositi e degli esercizi di vendita di sostanze che presentano pericolo di scoppio e di incendio

Estremi cronologici: 1911

Polveri e materie esplodenti. Elenco degli opifici, depositi e degli esercizi di vendita di sostanze che presentano pericolo di scoppio e di incendio, redatto dall'Amministrazione comunale.

Fascicolo

Classificazione: 15.2

Segnatura precedente: cart. 1033

Segnatura definitiva: b. 292, fasc. 10

2064. Sessioni di esami per il conferimento delle patenti per l'impiego di gas tossici (1930-1945)

Disposizioni

Estremi cronologici: 1930 - 1945

Sessioni di esami per il conferimento delle patenti per l'impiego di gas tossici. Circolari della Prefettura di Milano della tenuta degli esami per la licenza di utilizzo di gas tossici.

Fascicolo

Classificazione: 15.2

Segnatura precedente: cart. 1033

Segnatura definitiva: b. 292, fasc. 11

2065. Corrispondenza

Estremi cronologici: 1936 - 1944

Sessioni di esami per il conferimento delle patenti per l'impiego di gas tossici. Richieste di trasmissione e di pubblicità degli avvisi di tenuta delle sessioni di esame ed elenco dei depositi di sostanze infiammabili sul territorio comunale e comunicazioni di rilascio della patente a cittadini seregnesi.

Fascicolo

Classificazione: 15.2

Segnatura precedente: cart. 1033

Segnatura definitiva: b. 292, fasc. 12

2066. Depositi di materie infiammabili e distributori di benzina (1911 - 1942) Disposizioni

Estremi cronologici: 1911 - 1940

Depositi di materie infiammabili e distributori di benzina. Norme del Ministero dell'interno circa i depositi di liquidi infiammabili (1911); circolari della Prefettura di Milano di regolamentazione dell'apertura e del funzionamento dei distributori automatici di carburante e di vendita al minuto di liquidi infiammabili.

Fascicolo

Classificazione: 15.2

Segnatura precedente: cart. 1036

Segnatura definitiva: b. 292, fasc. 13

2067. Corrispondenza

Estremi cronologici: 1911 - 1942

Depositi di materie infiammabili e distributori di benzina. Denuncia di deposito abusivo di benzina da parte della tabaccaia Fumagalli in via Municipio 2 (1917); trasmissione degli elenchi dei depositi di carburante e liquidi infiammabili e richieste di tenere un deposito di materiale esplodente da parte di cittadini di Seregno; pubblicità di bombole e recipienti di sicurezza per il deposito di sostanze infiammabili.

Fascicolo

Classificazione: 15.2

Segnatura precedente: cart. 1036

Segnatura definitiva: b. 292, fasc. 14

2068. Decreti di concessione di apertura di distributori di benzina, olio e nafta

Estremi cronologici: 1924 - 1940

Depositi di materie infiammabili e distributori di benzina. Decreti di concessione di apertura di distributori di benzina, olio e nafta da parte della: Società italo americana del petrolio lungo la provinciale Vallassina (1924 - 1935); Società nazionale oli minerali lungo la provinciale per Paina ed in via Milano 2 (1926 - 1927), dei fratelli Borgonovo (per la società NAFTA) nel garage di viale Mazzini (1929 - 1932), Società NAFTA in via Vallassina, in viale Milano, in via Verdi 6 e 58, in piazza Roma ed in via Trabattoni 18 (1929 - 1939), Reale automobile club di Milano in piazza Roma (1929 - 1936), signor Elia Nobili (per la Società italo - americana del petrolio) in via Schiapparelli 1 (1932 - 1937), Garage Mariani & Garzoni in via Grossi (1932), Azienda generale italiana petroli in via Milano, in viale Mazzini, in via Verdi 28 ed in via Palestro 12 (1930 - 1940) e Società anonima Supercarburante in via Verdi, lungo la strada provinciale Vallassina (due distributori), in via Cavour, in via Circonvallazione, in via Montello ed in via Rossini (1933 - 1939).

Fascicolo

Classificazione: 15.2

Segnatura precedente: cart. 1036

Segnatura definitiva: b. 293, fasc. 1

2069. Caldaie a vapore (1872 - 1939)

Disposizioni

Estremi cronologici: 1884 - 1938

Caldaie a vapore. Circolari prefettizie di avviso di sorveglianza e di regolamentazione della manutenzione delle caldaie e denuncia periodica; manifesti di avviso di esami per conduttori di caldaie a vapore da parte del R. Ispettorato corporativo di Brescia e Milano (1938).

Fascicolo

Classificazione: 15.2

Segnatura precedente: cart. 1036

Segnatura definitiva: b. 293, fasc. 2

2070. Corrispondenza

Estremi cronologici: 1872 - 1939

Caldaie a vapore. Decreti di autorizzazione all'utilizzo di una caldaia a vapore e trasmissioni del diploma di fuochista a ditte e cittadini residenti a Seregno e comunicazioni della Prefettura di autorizzazione al rilascio delle concessioni.

Fascicolo

Classificazione: 15.2

Segnatura precedente: cart. 1036

Segnatura definitiva: b. 293, fasc. 3

Classe 15.3 – Teatri (1907 – 1949)

2071. Teatri e cinematografi (1914 - 1949): disposizioni

Estremi cronologici: 1914 - 1948

Teatri e cinematografi. Circolari e raccomandazioni in merito alla diffusione, alla qualità ed al tipo di rappresentazioni cinematografiche e regolamentazione del prezzo del biglietto per assistere agli spettacoli; opuscolo "Regolamento per la vigilanza sui teatri" (Milano, L. di G. Pirola, 1938); comunicazioni di divieto di proiezione di alcune pellicole e classificazione delle sale cinematografiche.

Fascicolo

Classificazione: 15.3

Segnatura precedente: cart. 1039

Segnatura definitiva: b. 294, fasc. 1

2072. Corrispondenza

Estremi cronologici: 1915 - 1949

Teatri e cinematografi. Progetto di costruzione di un cinematografo in via Garibaldi (cinema Impero) con planimetria (pratica edilizia n. 40/1914) e in piazza Vittorio Emanuele 3 (cinema Roma) (1916); comunicazioni di rappresentazioni cinematografiche e teatrali e di limitazioni di rappresentare spettacoli durante la veglia pasquale; comunicazioni dell'attività, delle norme di sicurezza e degli incassi delle sale; sospensioni delle programmazioni di alcune pellicole; richiesta di apertura di una nuova sala cinematografica da parte del sindaco (1949).

Fascicolo

Classificazione: 15.3

Segnatura precedente: cart. 1039

Segnatura definitiva: b. 294, fasc. 2

2073. Cinema Moderno (Impero)

Estremi cronologici: 1922 - 1944

Teatri e cinematografi. Richiesta di autorizzazione all'utilizzo degli impianti per il funzionamento del cinema Moderno in via Garibaldi 3 (1922); richieste di tenere rappresentazioni cinematografiche e teatrali; ispezioni e richieste di lavori di manutenzione; regolamentazione delle proiezioni del cinegiornale Luce; comunicazioni del direttore del cinema Carlo Bandini; lavori di manutenzioni del cinematografo e relativa chiusura (1939); riapertura e modifica del nome in Impero (1941); notifiche della Commissione di vigilanza sui teatri e denunce di negligenza delle norme di sicurezza.

Fascicolo

Classificazione: 15.3

Segnatura precedente: cart. 1039

Segnatura definitiva: b. 294, fasc. 3

2074. Cinema Grande Italia, poi Roma

Estremi cronologici: 1922 - 1942

Teatri e cinematografi. Autorizzazione prefettizia a tenere rappresentazioni cinematografiche presso il cinema Grande Italia (1924); richieste di tenere rappresentazioni cinematografiche e teatrali; ispezioni e richieste di lavori di manutenzione; chiusura e autorizzazione alla riapertura e modifica del nome in Italia Nova; denuncia di mancata esecuzione degli inni patriottici da parte della pianista Irene Kirgis; acquisto della sala da parte del signor Carlo Bandini e cambio del nome in Cinema Roma (1932); notifiche della Commissione di

vigilanza sui teatri e della Questura di Milano e diffide ad eseguire lavori di manutenzione e di messa in sicurezza.

Fascicolo

Classificazione: 15.3

Segnatura precedente: cart. 1039

Segnatura definitiva: b. 294, fasc. 4

2075. Cinema dell'oratorio maschile, poi San Rocco

Estremi cronologici: 1928 - 1942

Teatri e cinematografi. Autorizzazione a tenere rappresentazioni cinematografiche presso il cinema dell'oratorio maschile San Rocco (1928); richieste di tenere rappresentazioni cinematografiche e teatrali; domanda del sacerdote Don Enrico Ratti per ottenere la licenza di esercizio cinematografico (1936); notifiche della Commissione di vigilanza sui teatri e della Questura di Milano e diffide ad eseguire lavori di manutenzione e di messa in sicurezza; elenchi delle pellicole con visto per la proiezione (1941 - 1942).

Fascicolo

Classificazione: 15.3

Segnatura precedente: cart. 1039

Segnatura definitiva: b. 294, fasc. 5

2076. Elenchi e dati statistici

Estremi cronologici: 1935 - 1940

Teatri e cinematografi. Trasmissione alla Questura di Milano dell'elenco contenente dati statistici sui cinematografi di Seregno, con indicazione dei nomi delle sale, delle capienze, degli incassi e dei proprietari.

Fascicolo

Classificazione: 15.3

Segnatura precedente: cart. 1039

Segnatura definitiva: b. 294, fasc. 6

2077. Operatori cinematografici

Estremi cronologici: 1936 - 1942

Teatri e cinematografi. Domande ed esami attitudinali di idoneità al ruolo di operatore cinematografico, verbali di diffida e concessioni al signor Carlo Bandini, ai sacerdoti Don Giuseppe Rimoldi e Don Cesare Gilardi ed ai signori Cesare Gatti, Carlo Buzzi, Ippolito Donghi e Carlo Conti (1935 - 1936) ed al signor Felice Capelli (1942).

Fascicolo

Classificazione: 15.3

Segnatura precedente: cart. 1039

Segnatura definitiva: b. 294, fasc. 7

2078. Cinema teatro fratelli Pozzi

Estremi cronologici: 1939 - 1945

Teatri e cinematografi. Richiesta ed autorizzazione a tenere rappresentazioni cinematografiche presso il cinema presso il convitto della ditta Pozzi (poi Cotonificio Dell'Acqua) in via Montello 14 da parte della Questura di Milano (1940); ispezioni e notifiche della Commissione di vigilanza sui teatri e della Questura di Milano; certificato rilasciato dal Sindaco sulla situazione delle orfane ospitato presso il Cotonificio Dell'Acqua (1945).

Fascicolo

Classificazione: 15.3

Segnatura precedente: cart. 1039

Segnatura definitiva: b. 294, fasc. 8

2079. Disciplina delle maschere (1907 - 1940)

Disposizioni

Estremi cronologici: 1928 - 1940

Disciplina delle maschere. Circolari della Questura di Milano circa il divieto di uso di maschere o travestimenti durante il periodo di carnevale.

Fascicolo

Classificazione: 15.3

Segnatura precedente: cart. 1042

Segnatura definitiva: b. 294, fasc. 9

2080. Corrispondenza

Estremi cronologici: 1907 - 1934

Disciplina delle maschere. Invio, da parte della Sottoprefettura di Monza, di comunicazioni circa l'uso di maschere di carnevale (1907 - 1910); divieto podestarile di mascherarsi durante il periodo carnevalesco ed invito a prendere parte al Carnevale novarese del 1934.

Fascicolo

Classificazione: 15.3

Segnatura precedente: cart. 1042

Segnatura definitiva: b. 294, fasc. 10

2081. Balli pubblici (1921 - 1946) Disposizioni

Estremi cronologici: 1927 - 1945

Balli pubblici. Circolari della Questura di Milano di restrizione del numero di concessioni all'apertura di sale da ballo; proibizione di manifestazioni danzanti durante il periodo del Corpus domini (1935); richieste di informazioni sui locali da ballo e avvisi a richiedere le autorizzazioni necessarie per l'organizzazione di spettacoli di ballo.

Fascicolo

Classificazione: 15.3

Segnatura precedente: cart. 1042

Segnatura definitiva: b. 294, fasc. 11

2082. Corrispondenza

Estremi cronologici: 1921 - 1946

Balli pubblici. Autorizzazioni a tenere spettacoli danzanti presso osterie e sale da ballo, in particolare nell'osteria di proprietà del signor Luigi Riva in via Verdi 6 e presso la Società Olimpia in via C. Colombo 1.

Fascicolo

Classificazione: 15.3

Segnatura precedente: cart. 1042

Segnatura definitiva: b. 294, fasc. 12

2083. Spettacoli viaggianti (1910 - 1947)

Disposizioni

Estremi cronologici: 1910 - 1928

Spettacoli viaggianti. Circolari della Sottoprefettura di Monza di regolamentazione di spettacoli itineranti tenuti da girovaghi e zingari e di richiesta di autorizzazione per l'esercizio di giochi d'azzardo; disposizione del Ministero dell'interno di divieto ad autorizzare spettacoli che comportino sevizie ad animali (1914); autorizzazione a sistemare baracche per tiro a segno (1928).

Fascicolo

Classificazione: 15.3

Segnatura precedente: cart. 1042

Segnatura definitiva: b. 294, fasc. 13

2084. Corrispondenza

Estremi cronologici: 1932 - 1947

Spettacoli viaggianti. Richieste di autorizzazione per tenere spettacoli di piazza, per la posa di giostre e parchi divertimenti (1) in occasione di sagre e feste, in particolare quella di Santa Valeria.

Fascicolo

Classificazione: 15.3

Segnatura precedente: cart. 1042

Note:

1. Sono presenti tre fotografie raffiguranti giostre ed un autopista.

Segnatura definitiva: b. 294, fasc. 14

Classe 15.4 – Esercizi pubblici (1879 – 1950)

2085. Esercizi pubblici (1879 - 1950) Disposizioni

Estremi cronologici: 1914 - 1948

Esercizi pubblici. Circolari prefettizie di applicazione del regolamento di esecuzione della lotta contro l'alcoolismo, di rinnovo dell'autorizzazione ad esercizi pubblici e per il rilascio del nulla osta per la vendita di bevande alcoliche; tabelle con indicazione delle distanze minime tra esercizi pubblici (1937).

Fascicolo

Classificazione: 15.4

Segnatura precedente: cart. 1042

Segnatura definitiva: b. 295, fasc. 1

2086. Corrispondenza

Estremi cronologici: 1915 - 1949

Esercizi pubblici. Autorizzazione all'apertura di locali pubblici e alla vendita di bevande alcoliche e ritiro di alcune licenze, con eventuali ricorsi; processo verbale di riduzione dei locali pubblici cittadini con indicazione del numero degli esercizi presenti sul territorio comunale (1934); manifesto di avviso per il rinnovo annuale delle licenze di esercizio e di autorizzazione di polizia (1949).

Fascicolo

Classificazione: 15.4

Segnatura precedente: cart. 1042

Note:

1. Manca la documentazione per il periodo compreso tra il 1920 ed il 1924.

Segnatura definitiva: b. 295, fasc. 2

2087. Elenchi

Estremi cronologici: 1879 - 1943

Esercizi pubblici. Elenchi degli esercizi pubblici trasmessi alla Prefettura di Milano per il rinnovo delle licenze, con indicazione del nome del proprietario, del genere di esercizio, dell'indirizzo e della data di rilascio della licenza (1).

Fascicolo

Classificazione: 15.4

Segnatura precedente: cart. 1044

Note:

1. Mancano gli elenchi dal 1880 al 1906, dal 1908 al 1911, del 1915, 1918, 1925, 1930 e dal 1938; per l'anno 1943 è presente la semplice comunicazione della trasmissione degli elenchi alla Questura di Milano.

Segnatura definitiva: b. 295, fasc. 3

2088. Trasferimenti

Estremi cronologici: 1905 - 1942

Esercizi pubblici. Comunicazioni all'Amministrazione comunale, alla Prefettura o alla Questura di trasferimento di esercizi pubblici, mantenendo immutata la proprietà.

Fascicolo

Classificazione: 15.4

Segnatura precedente: cart. 1044

Segnatura definitiva: b. 295, fasc. 4

2089. Decreti di apertura e di chiusura degli esercizi pubblici:

Estremi cronologici: 1915 - 1945

Esercizi pubblici. Decreti e comunicazioni di apertura e di chiusura temporanea o definitiva per motivi di ordine pubblico o sanitario di esercizi pubblici.

Fascicolo

Classificazione: 15.4

Segnatura precedente: cart. 1044

Segnatura definitiva: b. 295, fasc. 5

2090. Domande di concessione di licenze provvisorie

Estremi cronologici: 1925 - 1945

Esercizi pubblici. Domande di concessione di licenze provvisorie per la vendita di bevande alcoliche ed analcoliche in occasione di feste e sagre comunali.

Fascicolo

Classificazione: 15.4

Segnatura precedente: cart. 1044

Segnatura definitiva: b. 295, fasc. 6

2091. Sub ingressi

Estremi cronologici: 1926 - 1945

Esercizi pubblici. Richieste e domande di sub ingresso e trapasso di licenze di apertura di esercizi pubblici e trasmissione della documentazione alla Questura di Milano; è contenuto il testamento olografo del signor Cherubino Nobili, proprietario di una drogheria in via XXIV maggio 2 un tempo appartenuta alla signora Amelia Cirila (atto del notaio Giuseppe Tagliabue di Seregno, rep. 5619/4345 del 7 settembre 1934).

Fascicolo

Classificazione: 15.4

Segnatura precedente: cart. 1044

Segnatura definitiva: b. 295, fasc. 7

2092. Prezzi e classificazione degli esercizi pubblici

Estremi cronologici: 1936 - 1941

Esercizi pubblici. Trasmissione delle tabelle dei prezzi degli alberghi e delle pensioni e norme per la compilazione dei dati inviate dal Ministero della cultura popolare (Minculpop) ed elenco degli alberghi presenti sul territorio comunale.

Fascicolo

Classificazione: 15.4

Segnatura precedente: cart. 1044

Segnatura definitiva: b. 295, fasc. 8

2093. Distanze tra esercizi e planimetrie dei locali

Estremi cronologici: 1940 - 1949

Esercizi pubblici. Certificati delle distanze tra esercizi in vista del trasferimento dell'esercizio, mantenendo immutata la proprietà, e planimetrie lucide e cartacee dei locali pubblici presenti sul territorio comunale e planimetrie cittadine con indicazione dell'ubicazione dei locali (1).

Fascicolo

Classificazione: 15.4

Segnatura precedente: cart. 875 (appendice)

Note:

1. Sono presenti alcune copie del Piano regolatore comunale del 1962.

Segnatura definitiva: b. 296, fasc. 1

2094. Orari di apertura degli esercizi pubblici (1910 - 1947)

Disposizioni

Estremi cronologici: 1915 - 1947

Orari di apertura degli esercizi pubblici. Circolari di regolamentazioni trasmesse dalla Prefettura e dalla Questura di Milano; comunicazione del ritiro della licenza di esercizio del servizio di auto di piazza agli ebrei (1941); manifesto di avviso delle sanzioni da applicare agli esercenti che trasgredissero gli orari di apertura degli esercizi pubblici (1945).

Fascicolo

Classificazione: 15.4

Segnatura precedente: cart. 1047

Segnatura definitiva: b. 296, fasc. 2

2095. Corrispondenza

Estremi cronologici: 1910 - 1941

Orari di apertura degli esercizi pubblici. Verbale di approvazione delle modifiche agli orari di chiusura degli esercizi pubblici (1910); telegrammi e comunicazioni trasmesse dalla Prefettura e dalla Questura di Milano di regolamentazione degli orari di apertura.

Fascicolo

Classificazione: 15.4

Segnatura precedente: cart. 1047

Segnatura definitiva: b. 296, fasc. 3

2096. Giochi leciti e proibiti (1901 - 1941) Disposizioni

Estremi cronologici: 1933 - 1939

Giochi leciti e proibiti. Comunicazioni della Questura di Milano di divieto del gioco del ramino e del poker e in alcuni caso del gioco della scala quaranta; proibizione dell'utilizzo di alcuni tipi di calcio balilla, reputati congegni meccanici cui deriva azzardo e non abilità per il raggiungimento della vincita (1934).

Fascicolo

Classificazione: 15.4

Segnatura precedente: cart. 1047

Segnatura definitiva: b. 296, fasc. 4

2097. Corrispondenza e tabelle

Estremi cronologici: 1901 - 1941

Giochi leciti e proibiti. Regolamento del gioco del biliardino; tabelle dei giuochi proibiti negli esercizi pubblici nel circondario di Monza (1901); autorizzazioni a tenere giochi leciti

presso alcuni esercizi e planimetria dell'osteria di Adele Trezzi e Michele De Mico in via Trabattoni; elenco dei proprietari di biliardi (1941).

Fascicolo

Classificazione: 15.4

Segnatura precedente: cart. 1047

Segnatura definitiva: b. 296, fasc. 5

2098. Notifica delle persone alloggiate negli esercizi pubblici (1933 - 1945)

Corrispondenza

Estremi cronologici: 1933 - 1942

Notifica delle persone alloggiate negli esercizi pubblici. Trasmissione dell'elenco degli alberghi, pensioni e locali esistenti a Seregno con indicazione della denominazione e del titolare (1932); trasmissione ai proprietari di alloggi di segnalare la razza di appartenenza degli ospiti nelle schede di notifica delle persone alloggiate (1939).

Fascicolo

Classificazione: 15.4

Segnatura precedente: cart. 1047

Segnatura definitiva: b. 296, fasc. 6

2099. Statistica dei viaggiatori

Estremi cronologici: 1942 - 1945

Notifica delle persone alloggiate negli esercizi pubblici. Trasmissione all'Ente nazionale per le industrie turistiche delle statistiche dei viaggiatori transitati nel Comune di Seregno con indicazione del numero dei viaggiatori, delle giornate trascorse e della nazionalità (1).

Fascicolo

Classificazione: 15.4

Segnatura precedente: cart. 1047

Note:

1. Sono presenti gli elenchi per l'anno 1942 e da luglio ad ottobre del 1945.

Segnatura definitiva: b. 296, fasc. 7

2100. Disciplina delle licenze di affittacamere (1934 - 1948) Disposizioni

Estremi cronologici: 1934 - 1940

Disciplina delle licenze di affittacamere. Circolari della Questura di Milano di regolamentazione del rilascio delle licenze di affittacamere; proibizione di concedere licenze ad ebrei e a persone coniugate con ebrei (1939).

Fascicolo

Classificazione: 15.4

Segnatura precedente: cart. 1047

Segnatura definitiva: b. 296, fasc. 8

2101. Corrispondenza

Estremi cronologici: 1940 - 1948

Disciplina delle licenze di affittacamere. Trasmissione alla Questura di Milano dell'elenco degli affittacamere presenti sul territorio comunale; diffida a liberare la stanza presso la trattoria della signora Ernesta Clerici ved. Monti (1948).

Fascicolo

Classificazione: 15.4

Segnatura precedente: cart. 1047

Segnatura definitiva: b. 296, fasc. 9

2102. Licenze per apparecchi radiofonici

Estremi cronologici: 1928 - 1944

Rilascio delle licenze per apparecchi radiofonici presso esercizi pubblici e circolari di regolamentazione della trasmissioni in luogo pubblico.

Fascicolo

Classificazione: 15.4

Segnatura precedente: cart. 1047

Segnatura definitiva: b. 296, fasc. 10

2103. Licenze di mediatoato (1928 - 1943)

Disposizioni

Estremi cronologici: 1931 - 1940

Licenze di mediatoato. Circolari della Questura di Milano di avviso dell'obbligo di licenza per i mediatori ed i procacciatori di affari.

Fascicolo

Classificazione: 15.4

Segnatura precedente: cart. 1047

Segnatura definitiva: b. 296, fasc. 11

2104. Concessione di licenze

Estremi cronologici: 1928 - 1943

Licenze di mediatoato. Richieste alla Questura di Milano di concessione di licenza per mediazione di affari; tabella del numero di licenze per mediazione nel commercio del bestiame (1929).

Fascicolo

Classificazione: 15.4

Segnatura precedente: cart. 1047

Segnatura definitiva: b. 296, fasc. 12

2105. Licenze di portiere e custode (1928 - 1941) Corrispondenza

Estremi cronologici: 1934 - 1941

Licenze di portiere e custode. Circolari della Questura di Milano di avviso di obbligo di iscrizione nei registri dei portinai per esercitare il suddetto lavoro e divieto all'iscrizione ad ebrei e a persone coniugati con essi (1941).

Fascicolo

Classificazione: 15.4

Segnatura precedente: cart. 1047

Segnatura definitiva: b. 296, fasc. 13

2106. Domande per licenze

Estremi cronologici: 1928 - 1939

Licenze di portiere e custode. Domande per concessione e rinnovo delle licenze di portiere e custode da parte di cittadini residenti a Seregno, in particolar modo per la custodia delle cabine elettriche di proprietà della Società Edison.

Fascicolo

Classificazione: 15.4

Segnatura precedente: cart. 1047

Segnatura definitiva: b. 296, fasc. 14

2107. Licenze per agenzie di trasporti e corrieri (1928 - 1943)

Corrispondenza

Estremi cronologici: 1928 - 1943

Licenze per agenzie di trasporti e corrieri. Manifesto di avviso del rinnovo annuale delle autorizzazioni di polizia per esercizi pubblici (1928); rilascio dell'autorizzazione a tariffe della società di corriere da Seregno a Milano fratelli Vergani fu Massimo e trasmissione alla Questura di Milano delle richieste da parte di tutti i corrieri attivi a Seregno di licenza e rinnovo con comunicazione del versamento della tassa di concessione.

Fascicolo

Classificazione: 15.4

Segnatura precedente: cart. 1047

Segnatura definitiva: b. 296, fasc. 15

2108. Domande e tariffe

Estremi cronologici: 1929 - 1939

Licenze per agenzie di trasporti e corrieri. Domanda di autorizzazione all'apertura di un'agenzia di trasporti da parte della Società anonima fratelli Gondrand di Milano e tariffe per il trasporto delle merci da Seregno a Milano da parte dei corrieri fratelli Vergani fu Massimo.

Fascicolo

Classificazione: 15.4

Segnatura precedente: cart. 1047

Segnatura definitiva: b. 296, fasc. 16

2109. Licenze per la fabbricazione e vendita di oggetti preziosi (1923 - 1940) Disposizioni

Estremi cronologici: 1927 - 1939

Licenze per la fabbricazione e vendita di oggetti preziosi. Circolari della Questura di Milano di obbligo di pagamento della tassa di concessione per il rilascio dei rinnovi delle licenze di commercio e fabbricazione di oggetti preziosi.

Fascicolo

Classificazione: 15.4

Segnatura precedente: cart. 1047

Segnatura definitiva: b. 296, fasc. 17

2110. Domande di concessione

Estremi cronologici: 1923 - 1940

Licenze per la fabbricazione e vendita di oggetti preziosi. Trasmissione alla Questura di Milano delle domande di concessione delle licenze e dei relativi rinnovi per la vendita e la fabbricazione di oggetti preziosi e di orologeria ed eventuali comunicazioni di chiusura di esercizi.

Fascicolo

Classificazione: 15.4

Segnatura precedente: cart. 1047

Segnatura definitiva: b. 296, fasc. 18

2111. Esercizio dell'arte fotografica e tipografica (1927 - 1944)

Disposizioni

Estremi cronologici: 1928 - 1941

Esercizio dell'arte fotografica e tipografica. Circolari di regolamentazione della disciplina della produzione dell'industria grafica e del consumo di carta e divieto ad assumere ebrei (1941).

Fascicolo

Classificazione: 15.4

Segnatura precedente: cart. 1047

Segnatura definitiva: b. 296, fasc. 19

2112. Corrispondenza

Estremi cronologici: 1927 - 1944

Esercizio dell'arte fotografica e tipografica. Trasmissione alla Questura di Milano delle domande per l'esercizio di fotografo e per la vendita di apparecchi fotografici e per aprire una litografia o una tipografia all'interno del territorio comunale.

Fascicolo

Classificazione: 15.4

Segnatura precedente: cart. 1047

Segnatura definitiva: b. 296, fasc. 20

Classe 15.5 – Scioperi (1907 – 1945)

2113. Ordine pubblico, disordini e scioperi

Estremi cronologici: 1907 - 1945

Ordine pubblico, disordini e scioperi. Circolare della Sottoprefettura di Monza di divieto di tenere comizi antimilitaristici (1907); comunicazioni e statistiche degli scioperi (1924); comunicazioni di cordoglio in seguito all'attentato contro re Vittorio Emanuele III avvenuto a Milano, costato la vita ad alcune persone presenti al suo passaggio (1928); segnalazione di sparatorie avvenute in alcuni comuni della Provincia di Milano (1945).

Fascicolo

Classificazione: 15.5

Segnatura precedente: cart. 1053

Segnatura definitiva: b. 296, fasc. 21

Classe 15.7 – Pregiudicati (1856 – 1942)

2114. Pregiudicati, ammoniti, confinati e fogli di via obbligatori

Estremi cronologici: 1856 - 1942

Pregiudicati, ammoniti, confinati e fogli di via obbligatori. Fogli di via obbligatorio relativi a cittadini residenti a Seregno; richieste di condono di pene comminate a cittadini seregnesi inviate al deputato Lodovico Taverna (1911 - 1912); libretto per ingiunzione dell'obbligo di firma per il pregiudicato Ines Porro (1937) (1).

Fascicolo

Classificazione: 15.7

Segnatura precedente: cart. 1053

Note:

1. Manca la documentazione dal 1917 al 1928.

Segnatura definitiva: b. 297, fasc. 1

Classe 15.8 – Varie di pubblica sicurezza (1910 – 1948)

2115. Istituti di vigilanza notturna

Estremi cronologici: 1927 - 1940

Domande di ottenimento il riconoscimento ufficiale da parte di istituti di vigilanza notturna; richieste di sussidio ed assunzione da parte di guardie giurate, rinnovo delle licenze di esercizio; comunicazioni circa il servizio e ai costi di servizio da parte del Corpo regionale di vigilanza notturna all'interno del Comune di Seregno.

Fascicolo

Classificazione: 15.8

Segnatura precedente: cart. 1053

Segnatura definitiva: b. 297, fasc. 2

2116. Guardie particolari e giurate

Estremi cronologici: 1924 - 1943

Domande di licenze all'attività di Guardia particolare e giurata con richiesta di informazioni sull'attività di alcune guardie e per ritirare i decreti di nomina.

Fascicolo

Classificazione: 15.8

Segnatura precedente: cart. 1053

Segnatura definitiva: b. 297, fasc. 3

2117. Soggiorno di stranieri (1925 - 1944)

Disposizioni

Estremi cronologici: 1929 - 1935

Soggiorno di stranieri. Circolari della Questura di Milano in merito alla presenza di stranieri all'interno del territorio nazionale e richiesta di formazione di uno schedario anagrafico degli stranieri stabilmente residenti in Italia (1935).

Fascicolo

Classificazione: 15.8

Segnatura precedente: cart. 1053

Segnatura definitiva: b. 297, fasc. 4

2118. Notifiche

Estremi cronologici: 1925 - 1944

Soggiorno di stranieri. Trasmissione delle dichiarazione di soggiorno in Italia di cittadini stranieri con indicazione dei nominativi, della nazionalità e dei motivi della visita in Italia; richiesta di un lasciapassare da parte del cittadino di origine ebrea Johanan Salomon; comunicazione di internamento di cittadini stranieri e richieste di informazioni su alcuni membri della famiglia di Romeo Trabattoni, residenti in Svizzera.

Fascicolo

Classificazione: 15.8

Segnatura precedente: cart. 1053

Segnatura definitiva: b. 297, fasc. 5

2119. Pubblica sicurezza: fascicoli personali di contravventori

Estremi cronologici: 1930 - 1932

Pubblica sicurezza. Fascicoli personali di contravventori alle norme di pubblica sicurezza dalla lettera A alla lettera L.

Fascicolo

Classificazione: 15.8

Segnatura precedente: cart. 765 (appendice)

Segnatura definitiva: b. 297, fasc. 6

2120. Pubblica sicurezza: fascicoli personali di contravventori

Estremi cronologici: 1930 - 1932

Pubblica sicurezza. Fascicoli personali di contravventori alle norme di pubblica sicurezza dalla lettera M alla lettera Z.

Fascicolo

Classificazione: 15.8

Segnatura precedente: cart. 766 (appendice)

Segnatura definitiva: b. 298, fasc. 1

2121. Rilascio delle carte d'identità (1927 - 1948)

Disposizioni

Estremi cronologici: 1929 - 1948

Rilascio delle carte d'identità. Circolari circa la fornitura delle carte d'identità unicamente dall'Istituto poligrafico dello Stato e segnalazione di numerosi casi di falsificazione di carte d'identità e tessere postali.

Fascicolo

Classificazione: 15.8

Segnatura precedente: cart. 1050

Segnatura definitiva: b. 298, fasc. 2

2122. Corrispondenza

Estremi cronologici: 1927 - 1945

Rilascio delle carte d'identità. Richieste di invio dei cartellini di alcune carte d'identità e invio di quantitativi di carte d'identità prodotte dall'Istituto poligrafico dello Stato.

Fascicolo

Classificazione: 15.8

Segnatura precedente: cart. 1050

Segnatura definitiva: b. 298, fasc. 3

2123. Repertori

Estremi cronologici: 1927 - 1937

Rilascio delle carte d'identità. Repertorio delle carte d'identità rilasciate con indicazione del nominativo, del luogo e della data di nascita, della professione, dei connotati fisici e della data di rilascio e registri dei diritti di segreteria riscossi.

Fascicolo

Classificazione: 15.8

Segnatura precedente: cart. 1050

Segnatura definitiva: b. 299, fasc. 1

2124. Processioni religiose

Estremi cronologici: 1926 - 1942

Concessione delle autorizzazioni per tenere processioni religiose all'interno dell'abitato cittadino da parte della Questura di Milano in seguito alle richieste della Chiesa collegiata.

Fascicolo

Classificazione: 15.8

Segnatura precedente: cart. 1053

Segnatura definitiva: b. 299, fasc. 2

2125. Gare sportive

Estremi cronologici: 1940 - 1947

Richieste di permettere il passaggio e lo svolgimento di Gare ciclistiche all'interno del territorio comunale e comunicazioni da parte del quotidiano "La Gazzetta dello sport" del passaggio del Giro ciclistico di Lombardia lungo le strade di Seregno (1940 - 1941); richieste di utilizzo dello stadio Ferruccio per tenervi manifestazioni sportive (calcio ed atletica) e divieto all'utilizzo dello stadio dal 1943 al 1945 in quanto occupato dalle truppe.

Fascicolo

Classificazione: 15.8

Segnatura precedente: cart. 1053

Segnatura definitiva: b. 299, fasc. 3

2126. Furti

Estremi cronologici: 1910 - 1948

Circolari della Sottoprefettura di Monza di segnalazione di furti di cavalli da parte di carovane di zingari (1910); segnalazione del furto di panno militare da parte del facchino Angelo Mariani (1944) e del comportamento immorale dell'ex manovratore Francesco Bonacina (1948).

Fascicolo

Classificazione: 15.8

Segnatura precedente: cart. 1053

Segnatura definitiva: b. 299, fasc. 4

2127. Prostitute

Estremi cronologici: 1926 - 1941

Segnalazione della presenza di alcune prostitute originarie di Seregno presso alcune case di tolleranza e richiesta di informazioni sulla prostituta Giuseppina Regattieri, originaria di Mantova e residente a Seregno (1941).

Fascicolo

Classificazione: 15.8

Segnatura precedente: cart. 1053

Segnatura definitiva: b. 299, fasc. 5

Classe 15.9 – Contributi a spese militari (1925 – 1949)

2128. Agenti di pubblica sicurezza (1925 - 1949)

Disposizioni

Estremi cronologici: 1925 - 1949

Agenti di pubblica sicurezza. Circolari di avviso di apertura o per la sospensione dei bandi per l'arruolamento di agenti di pubblica sicurezza e di personale ausiliario alle forze di Polizia.

Fascicolo

Classificazione: 15.9

Segnatura precedente: cart. 1056

Segnatura definitiva: b. 300, fasc. 1

2129. Domande di arruolamento

Estremi cronologici: 1925 - 1947

Agenti di pubblica sicurezza. Avvisi di trasmissione dei manifesti di avviso per la presentazione delle domande di arruolamento nel Corpo degli agenti di P.S.; richiesta di arruolamento nel corpo di Polizia repubblica da parte del signor Franco Pizzuti; comunicazioni di incidenti mortali lungo i binari ferroviari occorsi ai piccoli fratelli Crippa (1946) ed al signor Luigi Silva (1947).

Fascicolo

Classificazione: 15.9

Segnatura precedente: cart. 1056

Segnatura definitiva: b. 300, fasc. 2

2130. Caserma dei Carabinieri (1926 - 1949) Corrispondenza

Estremi cronologici: 1926 - 1949

Caserma dei Carabinieri. Messaggio di benvenuto del Sindaco al nuovo comandante della legione dei Carabinieri di Seregno Giuseppe Schiavetti (1926); comunicazioni di atti benemeriti e di biasimo da parte di membri dell'arma; rendiconti e segnalazione delle spese di gestione della Caserma; segnalazione di atti di vandalismo in via fratelli Cairoli da parte di alcuni giovani chiamati alle armi (1943); inventari dei beni consegnati al Comune di Seregno per il comando del Presidio della brigata nera A. Resega, situato nell'ex caserma dei Carabinieri, abbandonata dopo l'armistizio dell'8 settembre 1943 e nuovamente occupata dai Carabinieri al termine delle ostilità.

Fascicolo

Classificazione: 15.9

Segnatura precedente: cart. 1056

Segnatura definitiva: b. 300, fasc. 3

2131. Verbali

Estremi cronologici: 1930 - 1943

Caserma dei Carabinieri. Trasmissione dei processi verbali di arresto o di fermo da parte della Legione territoriale dei Carabinieri reali della stazione di Seregno.

Fascicolo

Classificazione: 15.9

Segnatura precedente: cart. 1056

Segnatura definitiva: b. 300, fasc. 4

2132. Fatture della ditta Carlo Giovanzana

Estremi cronologici: 1944

Caserma dei Carabinieri. Trasmissione delle fatture inviate dalla ditta Carlo Giovanzana alla caserma dei Carabinieri di Seregno per la fornitura di materiale elettrico.

Fascicolo

Classificazione: 15.9

Segnatura precedente: cart. 792 (appendice)

Segnatura definitiva: b. 300, fasc. 5

2133. Fatture della ditta Aurelio Giannobi

Estremi cronologici: 1945 - 1946

Caserma dei Carabinieri. Trasmissione delle fatture inviate dalla ditta Aurelio Giannobi alla caserma dei Carabinieri di Seregno per la fornitura di vetri semplici e smerigliati.

Fascicolo

Classificazione: 15.9

Segnatura precedente: cart. 796 (appendice)

Segnatura definitiva: b. 300, fasc. 6

Classe 15.10 – Mentecatti (1854 – 1949)

2134. Alienati e malati di mente

Estremi cronologici: 1948 - 1949

Comunicazioni di ricovero e dimissione da ospedali psichiatrici di alienati e malati di mente.

Fascicolo

Classificazione: 15.10

Segnatura precedente: cart. 1056

Segnatura definitiva: b. 300, fasc. 7

2135. Ospedale provinciale psichiatrico (1905 - 1945)

Disposizioni

Estremi cronologici: 1854 - 1931

Circolari del pubblico manicomio "La Senavra" di Milano contenente la scheda di presentazione per l'accettazione del malato presso la struttura (1854) e trasmissione dei dispensari di igiene mentali da parte della direzione dell'Ospedale provinciale psichiatrico di Milano in Mombello (1931).

Fascicolo

Classificazione: 15.10

Segnatura precedente: cart. 258

Segnatura definitiva: b. 300, fasc. 8

2136. Corrispondenza

Estremi cronologici: 1905 - 1945

Comunicazioni relative alla situazione di salute di malati mentali residenti nel Comune di Seregno ricoverati presso ospedali psichiatrici; schede di accettazione presso il manicomio provinciale di Mombello dal 1905 al 1912 e dal 1929 al 1945; relazione dell'assemblea generale della Società di patrocinio per i pazzi poveri della Provincia di Milano del 29 maggio 1910 (Milano, Tipografia Rebeschini di Turati & c., 1910).

Fascicolo

Classificazione: 15.10

Segnatura precedente: cart. 258

Segnatura definitiva: b. 300, fasc. 9

2137. Fascicoli personali dei ricoverati

Estremi cronologici: 1907 - 1943

Ospedale provinciale psichiatrico. Raccolta dei fascicoli personali dei cittadini di Seregno ricoverati presso il manicomio di Mombello con indicazione del nome, professione, residenza, paternità, data e luogo della morte.

Fascicolo

Classificazione: 15.10

Segnatura precedente: cart. 258

Segnatura definitiva: b. 300, fasc. 10

2138. Ordinanze di ricovero

Estremi cronologici: 1908 - 1943

Ospedale provinciale psichiatrico. Ordinanze di dimissioni e di ricovero redatte dalla Direzione del Manicomio provinciale di Mombello dal 1908 al 1914 (1).

Fascicolo

Classificazione: 15.10

Segnatura precedente: cart. 258

Note:

1. Sono presenti un modulo di dimissione del 1929 e due del 1943.

Segnatura definitiva: b. 300, fasc. 11

Classe 15.11 – Incendi (1893 – 1948)

2139. Servizio antincendio (1893 - 1948)

Disposizioni

Estremi cronologici: 1926 - 1941

Servizio antincendio. Circolari di regolamentazione dell'attività del Corpo dei pompieri e di uniformazione del tipo delle bocche di attacco delle tubazioni antincendio; obbligo di arresto della circolazione stradale in caso di passaggio di un automezzo dei vigili del fuoco (1941).

Fascicolo

Classificazione: 15.11
Segnatura precedente: cart. 1056

Segnatura definitiva: b. 301, fasc. 1

2140. Corrispondenza

Estremi cronologici: 1913 - 1948

Servizio antincendio. Resoconto dei danni causati dall'incendio all'interno della proprietà del signor Biagio Vismara (1913) e comunicazioni da parte dell'assicurazione Riunione adriatica di sicurtà (RAS); incendio presso la ditta Antonio Trabattoni in via Garibaldi 9 (1915); segnalazione di incendi; richieste di regolamenti ad alcuni comuni limitrofi ed invio di materiale informativo da parte di aziende del settore; trasmissione alla Prefettura di Milano del rendiconto delle spese per il servizio dei Vigili del fuoco.

Fascicolo

Classificazione: 15.11
Segnatura precedente: cart. 1056

Segnatura definitiva: b. 301, fasc. 2

2141. Regolamento per il servizio antincendio

Estremi cronologici: 1893 - 1930

Servizio antincendio. Due copie manoscritte del regolamento organico e disciplinare per il Corpo dei civili pompieri (1904) con verbali di approvazione e richieste di informazioni inviate all'Amministrazione comunale di Milano; manifesto di bando del concorso per vari posti presso l'istituendo corpo dei pompieri (1905); preventivo delle spese necessarie per l'attivazione di una squadra di pronto intervento inviato dal Corpo dei pompieri di Desio e capitolato per il servizio consorziale dei pompieri tra Desio e Seregno (1905); opuscoli "Regolamento pel servizio dei pompieri nel Comune di Saronno e limitrofi" (Saronno, Giovanni Volonté, 1893), "Regolamento organico e disciplinare per il Corpo dei civili pompieri - Municipio di Monza" (Monza, Tipo - litografia G. Ghezzi, 1903), "Regolamento per il Corpo dei civili pompieri - Comune di Milano" (Milano, Tipografia Stucchi Ceretti, 1925); copia dattiloscritta del regolamento organico e disciplinare per il Corpo dei civili pompieri di Seregno e copia dattiloscritta del medesimo regolamento per il Comune di Pistoia (1926); opuscolo "Regolamento per la prevenzione di incendi nei boschi compresi nella giurisdizione della Provincia di Milano" (Milano, Archetipografia, 1929, due copie); manifesti di nuovo bando di concorso per alcuni posti presso il Corpo dei vigili del fuoco (1930) e copia manoscritta e dattiloscritta del regolamento modificato.

Fascicolo

Classificazione: 15.11
Segnatura precedente: cart. 1056

Segnatura definitiva: b. 301, fasc. 3

2142. Polizze di assicurazione per il personale

Estremi cronologici: 1906 - 1911

Servizio antincendio. Polizze di assicurazione per il personale del Corpo dei pompieri (polizze di assicurazione collettiva emesse dalla Cassa nazionale di assicurazione per gli infortuni degli operai sul lavoro non. 7515/18361, 7574/24069, 7639/31066 e polizza emessa dall'Assicuratrice italiana n. 1178/223935).

Fascicolo

Classificazione: 15.11

Segnatura precedente: cart. 1056

Segnatura definitiva: b. 301, fasc. 4

2143. Preventivi e varie per l'acquisto di materiali

Estremi cronologici: 1915 - 1933

Servizio antincendio. Invio di preventivi e materiale pubblicitario per l'acquisto di materiali utili allo spegnimento degli incendi e per il funzionamento di un corpo di vigili del fuoco (è presente un catalogo di uniformi prodotte dalla Fabbrica italiana di uniformi civili Ferioli - Fraizzoli & c.).

Fascicolo

Classificazione: 15.11

Segnatura precedente: cart. 1056

Segnatura definitiva: b. 301, fasc. 5

2144. Inventario del materiale esistente

Estremi cronologici: 1927 - 1929

Servizio antincendio. Inventario del materiale esistente per gli anni 1927 e 1929 e distinta dell'autopompa e dei relativi accessori consegnati al Comune di Seregno da parte dell'Azienda municipale di Seregno.

Fascicolo

Classificazione: 15.11

Segnatura precedente: cart. 1056

Segnatura definitiva: b. 301, fasc. 6

2145. Spesa per l'acquisto di un'autopompa per lo spegnimento degli incendi

Estremi cronologici: 1927

Servizio antincendio. Verbale di approvazione della spesa di £ 31.000 per l'acquisto di un'autopompa tipo API 5037 FIAT Tannini 5 per lo spegnimento degli incendi.

Fascicolo

Classificazione: 15.11

Segnatura precedente: cart. 1056

Segnatura definitiva: b. 301, fasc. 7

2146. Spese per divise

Estremi cronologici: 1929

Servizio antincendio. Verbali di approvazione delle spese per il pagamento dei compensi ai pompieri e per il loro istruttore Antonio Boati e per l'acquisto di divise.

Fascicolo

Classificazione: 15.11

Segnatura precedente: cart. 1056

Segnatura definitiva: b. 301, fasc. 8

2147. Costituzione di un corpo pompieristico

Estremi cronologici: 1929 - 1930

Servizio antincendio. Verbali di approvazione della costituzione di un corpo pompieristico con alloggio gratuito nella caserma e copie dattiloscritte del regolamento organico disciplinare; petizione popolare indirizzata al Prefetto contro la nuova gestione del corpo dei pompieri con elenco dei firmatari; manifesto di bando di concorso per alcuni posti presso il corpo dei vigili del fuoco.

Fascicolo

Classificazione: 15.11

Segnatura precedente: cart. 1056

Segnatura definitiva: b. 301, fasc. 9

2148. Personale e capo vigile

Estremi cronologici: 1930 - 1941

Servizio antincendio. Lettera di licenziamento comminata al pompiere Luigi Mariani e richiesta di giustificazione da parte del suddetto (1930); richiesta di trattamento pensionistico da corrispondere ad Ettore Arioli (1940) appartenente al Corpo dei civici pompieri.

Fascicolo

Classificazione: 15.11

Segnatura precedente: cart. 1056

Segnatura definitiva: b. 301, fasc. 10

2149. Dati statistici

Estremi cronologici: 1931 - 1934

Servizio antincendio. Richiesta di dati statistici circa le spese sostenute dai corpi dei pompieri ed invio all'Istituto centrale di statistica (ISTAT) di un questionario sul servizio dei vigili del fuoco.

Fascicolo

Classificazione: 15.11

Segnatura precedente: cart. 1056

Segnatura definitiva: b. 301, fasc. 11

2150. Cessione gratuita al corpo provinciale dei pompieri di Milano del materiale di proprietà dell'Azienda municipale

Estremi cronologici: 1935 - 1937

Servizio antincendio. Cessione gratuita al Corpo provinciale dei pompieri di Milano del materiale di proprietà dell'azienda municipale (bilancio preventivo per l'anno 1936 delle gestioni dei servizi speciali; planimetria ed elenco dei comuni di abituale intervento del Corpo dei pompieri di Seregno; inventario dei beni presso il Corpo dei pompieri di proprietà dell'Azienda municipale al 31 dicembre 1935; elenco dell'organico (due copie) e regolamento del Corpo dei vigili del fuoco; schema di convenzione tra l'azienda municipale ed il Comune di Seregno per l'amministrazione del Corpo dei vigili del fuoco e verbale di cessione gratuita del materiale al Comune).

Fascicolo

Classificazione: 15.11

Segnatura precedente: cart. 1056

Segnatura definitiva: b. 301, fasc. 12

2151. Contratto di affitto della caserma dei vigili del fuoco all'amministrazione della Provincia

Estremi cronologici: 1940 - 1943

Servizio antincendio. Contratto di affitto della caserma dei vigili del fuoco all'Amministrazione della Provincia. Richiesta di rimborso del canone di affitto della caserma dei pompieri all'Amministrazione provinciale di Milano; copia del contratto di locazione; elenco delle spese per il pagamento dei canoni annui per l'affitto delle caserme dei vigili del fuoco da parte della Provincia di Milano; verbale di approvazione del rinnovo dell'affitto (1942).

Fascicolo

Classificazione: 15.11

Segnatura precedente: cart. 1056

Segnatura definitiva: b. 301, fasc. 13